

109737

UNIVERSIDAD AUTONOMA METROPOLITANA  
IZTAPALAPA

CSH

U. A. M. IZTAPALAPA BIBLIOTECA

CIUDAD NEZAHUALCOYOTL: PARTIDOS POLITICOS Y SOCIEDAD CIVIL

LOPEZ NICOLAS GABRIEL

TESINA PARA OBTENER EL TITULO

DE LICENCIATURA EN:

CIENCIA POLITICA

ASESOR: DELFINO PONCE R.

MAYO DE 1991.

20-11-92

109737

A mis **padres y hermanos**,  
quienes no escatimaron apoyo  
ni perdieron la esperanza en mí.

A mi querida Ciudad,  
víctima de la ignominia y del escarnio  
de aquellos ignorantes de su realidad.

## TU NO ERES SOLO...

Tú no eres sólo chavo banda, manipulado  
por el demagogo o por el estridente rock.  
Tú no eres sólo atraco de aquél desempleado  
o de los que visten de azul la corrupción.

Tú ya no eres ciudad pérdida,  
eso hace mucho quedó atrás  
en los recuerdos más remotos  
de una historia que ya no sufriras.

Tú no eres sólo lo sucio, lo vil, lo escandaloso  
que con frecuencia la prensa ventila para vender,  
ante los ojos de todo aquel escrupuloso  
que se santigua antes de poderte conocer.

Tú no eres sólo cuna de políticos, cuya imagen,  
inmaculada, se desgasta cada trienio.  
Tú eres gente honesta y de trabajo  
gracias a la cual viven aquéllos.

No, tú eres distinta de como te pintan  
no, tú no estás compuesta de todo ese bodrio,  
ni tampoco eres ya más ciudad marginada,  
tú eres y con mucho, simple ciudad dormitorio.

Tú también eres hermosa,  
eres Martha, eres Silvia y eres Lourdes.  
Eres parte de un mundo adolescente  
por donde corren Alejandro, Marcela y Jorge.  
Eres entrega, ilusión siempre presente,  
eres Alberto, eres Raymundo, eres fuerte.

Eres ojo de migraciones, epicentro de etnias,  
que se ocultan en un censo,  
eres todo el apoyo en una palabra,  
en un abrazo, en el más sincero beso.

GABRIEL LOPEZ NICOLAS

## I N D I C E

INTRODUCCION.....	1
1. ORIGENES Y CONFORMACION DE CIUDAD NEZAHUALCOYOTL.....	4
1.1 ANTECEDENTES.....	4
1.1.1 DECRETOS PRESIDENCIALES.....	5
1.2 LA INDUSTRIALIZACION NACIONAL Y LA COLONIZACION MUNICIPAL... 7	
1.3 MIGRACION Y URBANIZACION.....	10
1.4 CREACION DEL MUNICIPIO.....	12
1.5 CONFORMACION GEOGRAFICO- DEMOGRAFICA.....	14
NOTAS.....	18
2. LA SOCIEDAD CIVIL: PRESENCIA Y LIMITACIONES.....	20
2.1 SERVICIOS PUBLICOS, CLIENTELISMO POLITICO Y MOVILIZACION SOCIAL.....	21
2.2 GRUPOS POLITICOS EN LA CONFORMACION POLITICA DEL MUNICIPIO..	24
2.2.1 FEDERACION DE COLONOS DEL VASO DE TEXCOCO (1952-1954).....	25
2.2.2 COMITES DE MEJORAMIENTO MORAL, CIVICO Y MATERIAL.....	26
2.2.3 SEGUNDA FEDERACION DE COLONOS DEL VASO DE TEXCOCO (1957-1961).....	26
2.2.4 CONSEJO DE COOPERADORES.....	27
2.2.5 ASOCIACION GENERAL DE COLONOS.....	28
2.2.6 UNION DE FUERZAS.....	29
2.3 LA LUCHA URBANO POPULAR.....	30
2.3.1 MOVIMIENTO RESTAURADOR DE COLONOS.....	31
2.3.2 LA LUCHA POR LA DEMOCRACIA.....	36

2.3.3 COORDINADORA JUVENIL METROPOLITANA.....	39
2.4 COOPTACION Y CORPORATIVISMO: LA SOCIEDAD CIVIL CONTROLADA..	47
NOTAS.....	50
3. LA LUCHA POR EL PODER MUNICIPAL.....	52
3.1 LOS PARTIDOS POLITICOS EN EL MUNICIPIO.....	53
3.1.1 EL PARTIDO REVOLUCIONARIO INSTITUCIONAL.....	55
3.1.2 LA IZQUIERDA (PCM, PMT, PSUM, PRD).....	59
3.1.3 LA DERECHA (PAN Y PDM).....	72
3.1.4 PARTIDOS SATELITES.....	77
3.2 PARTIDOS POLITICOS Y PROCESOS ELECTORALES.....	82
3.3 ESTRUCTURA ELECTORAL DEL ESTADO DE MEXICO.....	83
3.3.1 ELECCIONES FEDERALES.....	84
3.3.2 ELECCIONES LOCALES.....	85
3.3 LAS ELITES EN EL PODER MUNICIPAL, CACIQUISMO Y GRUPOS POLITICOS.....	92
NOTAS.....	102
4. CONCLUSIONES.....	106
ANEXO.....	110
BIBLIOGRAFIA .....	125
HEMEROGRAFIA.....	128

## INTRODUCCION

A Ciudad Nezahualcóyotl se le ha dado en llamar de distintas maneras, desde ciudad pérdida, ciudad dormitorio, área marginal y muchas otras en sentido peyorativo que ciertamente denotaban un pasado indigente. Sin embargo, ha cambiado mucho desde sus inicios a la fecha, hoy es una gran urbe que ha nivel político tiene una gran importancia, pues a pesar de tener una superficie territorial de 62.44 kilometros cuadrados, divididos en 83 colonias, cuenta con el mayor número de habitantes dentro del Estado de México, de los cuales gran porcentaje está en edad de votar y de ser votado.

Aunque, para entender mejor lo que es Ciudad Nezahualcóyotl, sería necesario un estudio a nivel económico, cultural, político y social, en lo particular analizaremos estos dos últimos, los cuales se manifiestan a través de los partidos políticos en la localidad y por los grupos socio políticos integrantes de la sociedad civil, quienes independientemente de los partidos se han hecho presentes para exigir la solución de sus demandas, mediante distintas manifestaciones populares que han modificado el ámbito político municipal.

En nuestro estudio, primeramente, trataremos lo referente a los orígenes de Nezahualcóyotl, en el cual incluimos elementos que a la luz de un contexto internacional nos permitieran entender las circunstancias que llevaron a la conformación del municipio de Nezahualcóyotl, a la par con la actividad política durante los años cincuenta, mediante los primeros organismos políticos y sociales que influyeron para la creación del municipio, el 23 de abril de 1963.

De este modo, con el análisis de los grupos políticos y sociales entraremos al segundo capítulo en el cual desarrollamos un estudio de la participación de la sociedad civil del municipio a través de estos organismos, que en un principio de ven limitados por ingerencias de personas del gobierno estatal, hasta el surgimiento de otros organismos independientes, cuya lucha popular resultó definitiva para el reacomodo de fuerzas políticas en la localidad. Organismos que por la manipulación, descomposición y la cooptación se desvirtuan y son incorporados a las filas del PRI, gracias a la actitud paternalista del gobierno federal y estatal, principalmente durante los momentos más conflictivos los años setentas.

Este es el resultado de una etapa de la vida política y social que desde entonces se viene controlando y mediatizando gracias a la gestoría de los distintos organismos encuadrados en las filas del PRI, es decir, por el corporativismo, como un elemento gracias al cual se ha dado la solución a las exigencias de la población por un lado, y por el otro, se ha puesto un límite a las mismas, contribuyendo a la estabilidad política en la localidad.

Otro elemento de importancia a través del cual la vida política del municipio se ha venido enriqueciendo, está integrado por los partidos políticos nacionales, pero que en nuestro caso, a un nivel local han sido una vía mediante la cual los ciudadanos manifiestan su apoyo o su descontento ante la política municipal e incluso nacional.

En el capítulo referente a los partidos políticos, tratamos en la medida de lo posible poner ante los ojos del lector lo que es y significa cada partido político en el municipio, mediante un trabajo de campo y la información directa, para tener elementos suficientes y

veraces de lo que ha significado cada uno en la localidad. De igual modo analizamos la competencia electoral en el municipio, tomando como referencia un marco más amplio, El Estado de México, dentro del cual se ubica el municipio que nos ocupa, acabando el análisis con los pasados procesos electorales de noviembre de 1990.

No quisimos concluir este capítulo referente a la lucha por el poder municipal, sin mencionar las luchas internas que grupos dentro del mismo gobierno llevan a efecto para perpetuarse en el poder y otros que buscan acceder al mismo, gracias al cacicazgo como un elemento característico en nuestro caso, de la élite política que alcanza y controla el poder político.



## 1. ORIGENES Y CONFORMACION DE CIUDAD NEZAHUALCOYOTL

En este primer capítulo trataremos lo relacionado al origen de la ciudad, para esto partiremos de la ubicación de el lugar en el que hoy se encuentra el municipio, nos remontaremos tiempo atrás para tener una referencia más exacta de nuestro objeto de estudio, lo que nos llevará indudablemente a comprender mejor la realidad de las tierras y las personas que han protagonizado una serie de fenómenos socio-políticos, que han dado de que hablar a nivel nacional e internacional.

### 1.1 ANTECEDENTES

De este modo, encontramos que los orígenes históricos de lo que hoy es el municipio más populoso del Estado de México, el más poblado del país, se da tras la desecación de lo que fue el Lago de Texcoco, desde aproximadamente el siglo XVI.

Durante el siglo XVIII, las riveras del lago sirvieron a los pobladores del hoy municipio de Chimalhuacán, -ubicado al oriente del Estado de México- para el cultivo en chinampas, además de otras actividades de tipo comercial y de consumo.

Para fines del siglo XIX, [durante el gobierno de Porfirio Díaz, la capital sufría constantes inundaciones en época de lluvias a causa del desbordamiento del Lago de Texcoco, motivo por el cual en 1899, se manda a construir el Socavón de Texquiuiac, consistente en un túnel en el mismo Lago para contener la afluencia del agua.] [Esta

acción provocó por otro lado, la desecación de una parte del Lago y convirtió esa porción en una franja de tierra salitrosa que en tiempo seco, en los meses de febrero levanta grandes tolvaneas que invaden irremediablemente también al Distrito Federal. ] (1)

Comenzando el siglo XX, el Lago tuvo un rápido proceso de deshidratación y esas tierras se confundían después con lo que se denominó el Valle de México, el cual integraba gran parte del ahora Distrito Federal. (2)

Esta es a grandes rasgos la historia hasta principios del siglo XX, del lugar en el que se ubicaría después lo que se llamó las colonias del ex-vaso de Texcoco.

#### 1.1.1 DECRETOS PRESIDENCIALES

Pasarémos ahora a ver lo acontecido durante la primera mitad del siglo XX, acciones que marcaron de manera definitiva a esta zona del país mediante la participación directa del Poder Ejecutivo de la nación, a través de decretos presidenciales, para dar solución a los efectos climatológicos que produjo la desecación de esta región, con todo esto nunca se propuso ni se contemplo la adaptación de estos lugares para fines poblacionales , cosa que ocurriría medio siglo después.

Primeramente, [durante la Revolución Mexicana, estas tierras que fueron desecadas son declaradas al igual que el Lago, en 1912, por el presidente Francisco I. Madero, como jurisdicción federal.(3)

Siendo presidente de la República Mexicana, Venustiano Carranza, en 1917, ordena el deslinde y medida de las tierras que formaron el

Lago de Texcoco, y el 23 de agosto de 1919, considera que las tierras que ocupó el Lago son propiedad de la nación, no pudiendo ser utilizadas para colonizarse, para reservaciones de bosques u otro fin de interés general, "por no ser adecuadas para ello", deberían, sin embargo, fraccionarse con fines agrícolas en lotes para su venta o arrendamiento, por lo que gira instrucciones a la entonces Secretaría de Agricultura para que venda a razón de 60 pesos oro o rente a 30 pesos oro la hectárea por año.

El General Alvaro Obregón, quién sucediera en la presidencia a Venustiano Carranza, el 13 de marzo de 1922 impone un nuevo valor a la extensión de tierra que ocupó el Lago. Al considerar que esa extensión de tierra es propiedad del gobierno, la ofrece para su venta a 30 pesos la hectárea y con facilidades de pago, con la condición de que si al término de seis meses no se cubría el lugar comprado con hierbas o pasto les sería cancelado el contrato.

Tiempo después el ingeniero Pascual Ortiz Rubio, en 1929, ratifica el precio de la hectárea de esas tierras, bajando su costo considerablemente, ahora con valor de un peso, girando instrucciones para que se desarrollasen programas de construcción de caminos, drenaje e irrigación. (4) ]

{ Por falta de demandantes la ocupación de estas tierras nunca ocurrió, pese a los decretos presidenciales dados hasta los primeros años de la década de los treinta; hasta que otros fenómenos sociales como la industrialización del país, la consecuente emigración y la explosión demográfica dieron inicio a la ocupación de estas tierras, empesando así, la ya propiamente dicha colonización de una parte de lo que anteriormente fue el Lago de Texcoco, ] lugar en el que años

después nacería a la vida institucional el municipio de Nezahualcóyotl, el 120 en el Estado de México.

## 1.2 LA INDUSTRIALIZACION NACIONAL Y LA COLONIZACION MUNICIPAL

Como mencionamos anteriormente la capital de la República era objeto de tolvaneas en época de sequía y de inundaciones en época de lluvias, motivo por el cual, [en 1936 se construye un bordo, llamado hoy bordo de Xochiaca, que abarca del Peñón de los Baños hasta el cerro de Chimalhuacán; con esta construcción quedo al descubierto toda la porción sur del Lago, porción que va a empezar a poblarse rápidamente a partir del sexenio del presidente Manuel Avila Camacho, gracias al estímulo industrial sobre todo en la ciudad de México, hoy ciudad de alta primacía por el numero de su población,] la cual creció en lo que va de 1940 a 1970 en un 467% No obstante, haber expulsado hacia la periferia a gran cantidad de personas que después conformaron a Ciudad Nezahualcóyotl. (5)

Para poder entender la conformación de Nezahualcóyotl, su desenvolvimiento posterior, la forma de actuar y de pensar de sus habitantes, es necesario dejar claro que el origen de éstos se debió a un proceso histórico y determinante aquí en México y otros países, como la industrialización y la consecuente urbanización.

La urbanización es un fenómeno caracterizado por el aumento de la población urbana, ésta también se caracteriza por una proporción creciente de la población total del país o área que vive en puntos relativamente permanentes de concentración o de alta densidad. Cuando hacemos mención de un proceso ecológico-demográfico también se hace

referencia a esta situación, que expresa el movimiento relativo de la población urbana y el número y tamaño de las localidades urbanas.(6)

Este fenómeno es característico de las principales ciudades de América Latina a partir de la década de los años cuarenta, en especial después de la Segunda Guerra Mundial, durante el proceso de industrialización.

Estos asentamientos humanos o urbanos se han visto originados por otro fenómeno no menos significativo como es la migración del campo, pequeños poblados o áreas rurales a la ciudad.(7)

La emigración es pues, producto de la migración interna y esta última nos remite por un lado, a la crisis de la estructura agraria, la rigidez del régimen de propiedad de la tierra, el relativamente escaso desarrollo de las fuerzas productivas, etc. como factores de expulsión de la población campesina; por otro lado, el crecimiento continuo y la transformación de la ciudad impulsado por el proceso de industrialización genera a su vez los factores de atracción, que aunque insuficientes y en muchos casos ilusorios inducen al desplazamiento de la población hacia los grandes centros urbanos en busca de mejores condiciones de vida y de trabajo.

De este modo, generalmente la decisión de emigrar es una respuesta a los grupos sociales afectados por la evolución desigual entre el campo y la ciudad durante este período de transición hacia el nuevo tipo de sociedad capitalista que se da durante esos años.

La anterior situación nos lleva necesariamente a abordar las repercusiones de carácter social que este fenómeno migratorio trae consigo, como ejemplo de esto, están las carencias de servicios

públicos, las condiciones insalubres y paupérrimas de las viviendas de estos emigrantes y, la ubicación de las mismas en la ciudad.

Dentro de este contexto explicaremos la realidad por la que atravesó nuestro país y consecuentemente ciudad Nezahualcóyotl. Así, la situación de guerra por la que atraviesa el mundo impulsa el desarrollo industrial en nuestra nación, pero junto a la industrialización se desarrolla la necesidad de fuerza de trabajo, y la demanda de mano de obra barata se incrementa en gran medida a la población, quien acudió al llamado de los industriales; la población más interesada fue sobre todo la campesina, que veía en la ciudad la posibilidad de mejorar su condición económica y elevar su nivel de vida.

De esta manera se inicia una permanente emigración de la gente del campo a la ciudad, durante este tiempo la población del D.F se duplica e incluso empiezan a abarcar la zona oriente de la ciudad. Para frenar esta emigración las autoridades deciden a mediados de la década de los cuarenta prohibir la construcción de viviendas o fraccionamientos sin que estuvieran debidamente regulados, así, se dictó la ley de Urbanización de Colonias Populares, cuyos resultados se dejaron sentir principalmente entre la gente de escasos recursos económicos. Aunado a esto, el encarecimiento de los predios y los materiales de construcción, obligan a los habitantes de estas zonas a desistir de obtener un lugar donde vivir dentro de la capital.

Así pues, la sobrepoblación en la capital y el alto costo de la vivienda obligaron a los emigrantes campesinos, convertidos en obreros, a buscar una nueva alternativa para poder vivir, esto dió pie a que

volvieran los ojos a las desecadas y salitrosas tierras del ex Lago de Texcoco y decidieran ocuparlas. (8) ←

### 1.3 MIGRACION Y URBANIZACION.

Como mencionan, Juan Hernández y Fernando Lira, en sus trabajos respectivos sobre la historia de Nezahualcóyotl, 1945 es el año que marca propiamente el inicio de la colonización de estas tierras donde hoy se asienta el municipio, cuando José Guzmán -considerado el primer poblador de Nezahualcóyotl- compró a la señora Julia Herrera -la primera fraccionadora- un predio de 200 metros cuadrados en el ex Lago de Texcoco a razón de 25 centavos el metro cuadrado, la obtención quedo asentada en la escritura número 2726, expedida en la ciudad de Toluca, capital del Estado de México.

Esta venta y otras más dieron origen a la colonia que hoy se conoce como Pavón. La venta de predios prosiguió por parte de otros fraccionadores de determinante presencia política en el municipio, - los hermanos Raúl y Francisco González Romero- pues este último fungió como segundo presidente municipal en el año de 1967.

Estas acciones de compra venta se prestaron a muchos fraudes y engaños a la gente, en cuanto a la existencia de todos los servicios en los terrenos , servicios que sólo existían en las casas muestra de manera provicional.

Se utilizó también por parte de los fraccionadores todo tipo de publicidad por distintos medios para promover la adquisición de algún lote. Algunas de las leyendas propagandísticas rezaban así: "Aurora, aurora donde la vida mejora...la aurora fraccionamiento con todos los

servicios...venga a la colonia aurora nueva y moderna, con vigilancia las 24 horas del día y terrenos mejorados científicamente".(9)

La prohibición en 1945 de seguir fraccionando terrenos en el D.F. como mencionamos arriba, hace que los terrenos pertenecientes al Estado de México se convierten en un botín codiciado para toda clase de población, pues, al norte de la zona metropolitana se va la industria, principalmente por que en 1954 se deroga la exención de impuestos en el D.F.; al noroeste, ciudad Satélite, zona residencial para la clase media alta; al noreste, las colonias populares: Ecatepec y Nezahualcóyotl.(10)

Esto no refleja más que una realidad latente en todos los países latinoamericanos, según podemos leer:

"La mitad o más del aumento de la población de las grandes ciudades puede atribuírse a la emigración del campo y pequeños pueblos, pero esta emigración rural urbana tiene implicaciones especiales en América Latina...El flujo de población hacia las grandes ciudades es desproporcionado respecto a las nuevas oportunidades de empleo urbano estable, particularmente industrial...La ciudad tiene recursos físicos insuficientes para absorber su creciente población...no satisface las demandas de alojamiento..." (11)

Desde esta perspectiva, se considera que la emigración interna provoca efectos negativos principalmente por que el volumen de emigraciones a la ciudad es demasiado alto, de manera que se hace difícil proveerlas de alojamientos y servicios urbanos esenciales, reduciéndose la efectividad de las ciudades mismas. Las características sociales de quienes emigran son negativas para el desarrollo de la ciudad, son campesinos con escasa o nula educación y



pocos conocimientos útiles para ser utilizados en el ambiente urbano siendo imposible aplicarlos o incorporarlos a la fuerza laboral por falta de adiestramiento, esto suponiendo que hubiera trabajo para todos pero sabemos que no es así; por lo tanto vienen a engrosar las filas de los desempleados que llegan a la ciudad pero no a cambiar su situación.(12)

Por lo que respecta a Nezahualcóyotl, la cantidad de pobladores que llegaban en los años cincuenta empezaba a ser considerable por un lado, y por el otro, enfrentaban ya los problemas como la carencia de servicios y la relativa lejanía a la ciudad de México.

Las primeras colonias en constituirse fueron: El sol y Estado, pero todas éstas pertenecían todavía a lo que se llamaba Colonias del ex-vaso de Texcoco y éstas a su vez estaban bajo la jurisdicción del municipio de Chimalhuacán, hasta el 23 de abril de 1963, fecha en la que aparece a la vida institucional el municipio de Nezahualcóyotl.

Hasta aquí hemos analizado someramente, medio siglo XX, en el cual se desarrolla la colonización de las tierras del antiguo Lago de Texcoco, por distintas circunstancias propias de la época; formándose asentamientos humanos irregulares, éstos serán los protagonistas de la intensa actividad política que se desarrolla a través de los distintos organismos políticos, los cuales pasaremos a analizar después.

#### 1.4. CREACION DEL MUNICIPIO

Después de las luchas políticas, de las cuales nos ocuparemos más adelante en otro capítulo y cuya presión hizo posible la creación

del municipio 120 en el Estado de México, pasaremos a ver su estructura interna, algunos datos que lo caracterizan y su ubicación dentro de un marco más amplio como referencia para entender mejor el análisis puramente político en un capítulo posterior.

La petición y la creación del nuevo municipio, se dio desde 1957, por medio de la Federación de Colonos del Vaso de Texcoco, - una de las primeras agrupaciones políticas en el municipio- pero esta fue negada por la legislatura local, hasta que el 15 de julio de 1962 a través de un discurso pronunciado por el fraccionador, Dr. Francisco González Romero -miembro del grupo político, Unión de Fuerzas, uno de los más fuertes en su momento- se empieza a tomar en cuenta la petición de creación del municipio:

"... Señor gobernador, así como cada municipio del Estado, con sus 20 mil habitantes, que como mínimo marca la ley, así los 120 mil habitantes del Vaso de Texcoco, estamos atentos en el momento en que usted promulgue el decreto del municipio 120 para salir, ya como miembros de nuestra entidad federativa". (13)

El proyecto de decreto para la creación municipal fue enviado por medio del oficio 198 del 20 de febrero de 1963, para ser tratado en el período extraordinario de sesiones del congreso local el 3 de abril de 1963, en el cual se consideran siete puntos referentes a la creación del municipio de Nezahualcóyotl, concluyendo con el siguiente dictámen: "Unico.- se prueba en sus términos el proyecto de decreto a que se refiere el oficio número 198, del ejecutivo del Estado, del 20 de febrero anterior por lo que se crea el municipio de Nezahualcóyotl" (14).

Una vez autorizada la erección del ayuntamiento de Nezahualcóyotl, por la legislatura local, en agosto de 1963 se reúnen los dirigentes del grupo Unión de Fuerzas -grupo político al que se adjudica la creación del municipio- para discutir largamente y someter a votaciones secretas a varios candidatos y sacar al que sería el primer alcalde del municipio; saliendo electo el Ing. Jorge Sáenz Knot, después de un empate con el Dr. Francisco González Romero -miembro del mismo grupo político- en las elecciones preliminares.

Ya como candidato a la presidencia municipal la campaña de Sáenz Knot, fue mero formulismo; pues no contó con candidato opositor triunfando en las elecciones de ese año y entrando en función el 1 de enero de 1964.

#### 1.5 CONFORMACION GEOGRAFICA-DEMOGRAFICA ←

El municipio de Nezahualcóyotl, ocupa una extensión territorial de 62.44 km cuadrados, integrados por territorios que fueron de los municipios de Chimalhuacán, Los Reyes La Paz, Texcoco, Ecatepec y Atenco.

La geografía municipal esta delimitada al norte por el municipio de Ecatepec, al noroeste por la delegación Gustavo A. Madero, al oriente por los municipios de Los Reyes La Paz y Chimalhuacán, al poniente por la delegación Venustiano Carranza y al Sur por las delegaciones Iztacalco e Iztalapa. (15)

Actualmente la ciudad se divide en un total de 83 colonias, se puede observar un mayor número en comparación a su inicio, como mencionamos anteriormente, en razón de la gran cantidad de habitantes

que poblaron esta zona en la década de los cincuentas y posterior a ella, aunque en el censo de ese entonces sólo aparezcan 5 colonias, cuando ya existían 11 con un total de 10 mil habitantes. Los cuales, en un principio sufrieron grandes deficiencias sociales, de igual modo que otros tantos habitantes de América Latina, pues este fenómeno urbanístico no ha sido privativo solamente de México, y el surgimiento de ciudades como la de Nezahualcóyotl -guardada toda proporción- se ha dado en otros países. (16)

"... La repentina aparición azarosa de asentamientos que se reproducen como hongos (en Chile se denominan poblaciones callampas, que significa hongos). En esos verdaderos laberintos trazados al acaso vive una multitud diversa ansiosa de salir de la pobreza, pero que sólo cambia su humilde provincia por la ilusión de la gran ciudad... seres que viven en zonas denominadas barriadas que forman el cinturón de la miseria y la inmundicia". (17)

Para tener una mejor idea sobre este fenómeno poblacional, el más grande incluso de América Latina, basten los siguientes datos: "En 1968, se decía que cada mes había 10 mil habitantes más; en 1973, se decía que aumentaba a razón de 15 mil mensuales; para 1974, se afirmaba que el número de emigrantes ascendía a 20 mil mensuales. (18)

En Nezahualcóyotl, para el censo de 1970, la ciudad ya era enorme, con 52 colonias y casi 600 mil personas la poblaban. Para 1986, se estimaban en 2 millones 300 mil, actualmente su población es según datos del X Censo Nacional de Población y Vivienda 1990, de 1'259,543 habitantes.

La marginalidad es otro elemento que necesariamente debemos tratar pues va inmerso en toda esta problemática que resulta de la urbanización; esta aclaración es necesaria por que al hablar de Nezahualcóyotl normalmente se usan algunos términos como: ciudad pérdida, cinturón de miseria área marginal, pero todas estas nos indican una misma situación , nos hacen referencia a un mismo fenómeno, característico en varias ciudades de latinoamérica aunque con distintos términos:

"En Brasil se les denomina fabela, en Argentina villa de miseria, en Perú barriada, en Colombia tugurio, en Venezuela ranchos, en Chile callampas, en México ciudades perdidas y cinturones de miseria. Pero sea cual fuere el nombre, sus características son las mismas: es la forma más elemental del slum, arracimado como un sucio panal en los bordes de las ciudades principales de América Latina" (19)

Las ciudades perdidas o marginales en el ámbito nacional no distan mucho de todo lo que hasta aquí se ha dicho y a grandes razgos palabras más, palabras menos, adquieren el mismo significado y contenido específico. En México "por este nombre inquietante se entiende en el lenguaje oficial, todo asentamiento urbano ilegal con características particularmente miserables por la calidad de los materiales de las casa y por la carencia más o menos notable de los servicios mas elementales". (20)

Con base a lo referido anteriormente, sobre el municipio podemos concluir que dadas sus características, justamente se le dio en llamar: ciudad marginada, ciudad pérdida, cinturón de miseria o ciudad dormitorio, al ser ésta un apéndice de la capital y por su

situación geográfica privilegiada satisfacer la necesidad de mano de obra .

Esta ciudad no fue planeada, como podemos apreciar, su existencia se debe más que nada a las modificaciones de las formas de producción capitalista a mediados del siglo, a la emigración del campo, y consecuentemente a la urbanización.

## NOTAS

- 1) Hernández, Juan. "Nezahualcóyotl ayer y hoy", El Universal, 6 de noviembre de 1988.
- 2) Lira Luna , Fernando. Esbozo histórico, Nezahualcóyotl, México, 1986, p.12.
- 3) Hernández, Juan. Op.Cit.
- 4) Lira Luna, Fernando. Op. Cit. p.12-13.
- 5) Browning, H.L. "Variación de la primacía en América Latina durante el siglo XX" en Desarrollo urbano regional en América Latina. p.160.
- 6) Aunque no hay propiamente una definición sobre la urbanización y siendo necesaria para entender mejor sobre lo que tratamos en el primer capítulo, ésta se ha rescatado de las características que mencionan los distintos autores que hablan del urbanismo en latinoamérica.  
Beyer, Gleen. La explosión urbana en América Latina, p. 94  
Morse, Richard. La investigación urbana latinoamericana. p.26  
Urbanización y dependencia en América Latina.
- 7) La migración es considerada como el tercer factor demográfico que junto con la mortalidad y la fertilidad gravitan sobre el cambio de la población. "La migración puede dividirse en movimiento hacia el país desde el extranjero o, inmigración y movimiento dentro del país o migración interna... migración interna específicamente la que va del campo a la ciudad. Beyer . OP. Cit. p.106.
- 8) Lira Luna, Fernando. Op. Cit. p.14
- 9) Ibid

- 10) De la Rosa Medellín, Martín. Promoción popular y lucha de clases, SEPAC, México, 1979, p.42
- 11) Morse, Richard. Op. Cit. p.22-23
- 12) Beyer , Gleen. Op.Cit. p.113
- 13) Martínez Garibaldí, Leoncio. Nezahualcóyotl, ni bomba ni hotel, Arenas Editores. México, 1986, p.71
- 14) Ibid. p.62
- 15) Martínez Garibaldí, Leoncio. El Nezahualcóyotl de hoy H. Ayuntamiento, abril de 1986, p.11
- 16) Hernández, Juan. Op. Cit.
- 17) Beyer, Gleen. Op. Cit. p.122
- 18) Manual del colono, SEPAC, México, 1978, p.21
- 19) Beyer, Gleen. Op. Cit. p.123
- 20) Castells, Manuel. Estructura de clases y política urbana en América Latina, Ediciones SAIP, Buenos Aires, 1974, p.134



## 2. LA SOCIEDAD CIVIL, PRESENCIA Y LIMITACIONES

En este capítulo vamos a analizar la participación de la sociedad civil a lo largo de la trayectoria del municipio de Nezahualcóyotl, desde la actividad de los primeros organismos controlados por el Partido Revolucionario Institucional (PRI), pasando por la lucha urbano popular a través de grupos y organizaciones políticas independientes, para acabar con la cooptación y el corporativismo como elementos de control de la sociedad civil; toda la actividad de estos organismos gira en nuestro análisis en torno a otro elemento no menos importante, característico de las grandes urbes: los servicios públicos.

Para esto, tenemos que tener en cuenta el concepto de sociedad civil primeramente, otros serán necesarios, pero los aclararemos en el transcurso del análisis.

La sociedad civil la vamos a entender -a partir de Gramsci- como la integración de los instrumentos o aparatos privados de hegemonía, estos diferentes organismos habitualmente se llaman privados por estar normalmente separados de lo público (Estado) o bien por la creación de nuevos organismos como los sindicatos, partidos políticos, escuelas, etc., que surgieron de la socialización de la política, esto es, organismos de participación política voluntaria y al margen de la sociedad política. (1)

## 2.1 SERVICIOS PUBLICOS, CLIENTELISMO POLITICO Y MOVILIZACION SOCIAL

Un problema fundamental al que se enfrentan las grandes urbes, es sin duda alguna, la falta de servicios publicos, es éste el motivo por el cual se originan una serie de fenómenos socio-políticos, que por un lado, lleva en determinados momentos a desestabilizar políticamente los lugares donde son más evidentes estas carencia. Son por otro lado, uno de los motivos para implementar distintos mecanismos a través de los cuales se puede manipular políticamente a la sociedad civil o mediatizar las distintas demandas populares.

De igual manera son unas de las principales fuentes de clientela política para los partidos políticos en épocas de elecciones, los organismos políticos y sociales, fuera de los partidos, buscan de igual modo fortalecer su organización mediante la exaltación de las carencias de los servicios públicos y la exigencia de mejores niveles de vida en la localidad que habitan.

Para entender mejor sobre qué hablamos, es necesario poner en claro qué entendemos por servicios urbanos, y tenemos que la concentración de los servicios públicos nos remite al equipamiento, es decir, las localidades de mayor tamaño son localidades con mayor grado de equipamiento colectivo de servicios públicos, caracterizado por el conjunto de éstos, disponibles en las localidades para la satisfacción de las demandas de la población.

Los servicios que forman parte del equipo colectivo y que han sido considerados para el análisis son los siguientes: servicios municipales, servicios de transportes, servicios de comunicación

personal, servicios de comunicación social, servicios médicos-sanitarios, servicios escolares, servicios comercial-financieros, servicios recreativos-deportivos y servicios culturales.

El equipo municipal lo constituyen ocho clases de servicios: agua, drenaje, electricidad, pavimento, policia, bomberos, servicio de limpia y semáforos.

En el equipo de transportes públicos se han incluido: autobús foraneo, ferrocarril, autobús y transporte aéreo.

En los servicios que conforman el equipo de comunicación personal están: correos, telégrafos, teléfono red interna, teléfono red externa.

El equipo escolar incluye: primaria, secundaria, preparatoria o vocacional, subprofesional y profesional.

Equipo médico-sanitario, bajo esta denominación se han agrupado los servicios de: médico, dentista, dispensario, clínica y hospital.

Se incluyen en el equipo comercial-financiero a las tiendas de menudeo, tiendas de mayoreo, el tianguis, los mercados en cadena, mercado municipal y bancos.

Los servicios de equipo recreativo-deportivo, están formados por parques, jardines, campos deportivos y locales deportivos.

Constituyen el equipo cultural, bibliotecas, museos, librerías y teatros. (2)

Cabe aclarar que algunos de los servicios antes mencionados, no resultan necesarios en este caso en Nezahualcóyotl, como pueden ser el ferroviario o el aéreo, pero del conjunto de servicios antes mencionados debemos señalar que ciudad Nezahualcóyotl, particularmente, ha pasado por una gran carencia de éstos por la

propia naturaleza de la ciudad a través de los años, y esto ha sido objeto de grandes problemas socio-políticos, como veremos más adelante.

Sin embargo, justo es reconocer que ha avanzado muchísimo en la satisfacción de estos servicios, gracias a la movilización y presión de la sociedad civil. Podemos apreciar según los acontecimientos políticos que han protagonizado en el municipio, que esta actividad ha sido indispensable para si bien no satisfacer plenamente la carencia de servicios, si hacer posible, dentro de lo que se llama equipo colectivo de servicios los siguientes:

"En el aspecto educativo, el municipio cuenta con la infraestructura necesaria para atender a la población demandante de todos los niveles, como preescolar, primaria y secundaria. En el medio superior se cuenta con planteles de preparatoria... bachillerato general en las escuelas normales... también se tienen planteles de CONALEP, del Colegio de Bachilleres y escuelas de enfermería. En el nivel superior cuenta con la ENEP Aragón... Se cuenta con un hospital General dependiente de la Secretaría de Salud ... que presta servicio a toda la población. Adscritos a la misma Secretaría funcionan en el municipio 20 centros de salud, así mismo por parte del IMSS, operan las clínicas 75 y 78 ... El DIF presta servicios médicos asistenciales a la población más desprotegida... Todos los servicios públicos como agua potable, drenaje, alcantarillado, electrificación alumbrado público y pavimentación de calles están parcialmente dados. El ayuntamiento también favorece vialidad, mercados, rastros, pateones, parques, jardines, transporte urbano, así como seguridad pública" (3).

La insatisfacción de servicios es un problema que no se ha podido sacudir el gobierno municipal como públicamente se ha reconocido, problema del que ha sacado provecho la oposición para canalizar este descontento a su favor, situación que le ha ayudado a aumentar su clientela política y ganar votos sobre todo en los procesos electorales, prometiendo solución a la deficiencia de servicios. El mismo PRI ha hecho uso de este recurso para fortalecer su hegemonía gestionando e implementando todo tipo de obras en los tiempos de elección; éste es un argumento que nunca falta en el discurso retórico y demagógico de los candidatos de elección popular.

Actualmente las giras del Presidente de la República Lic. Carlos Salinas de Gortari, del Gobernador Ignacio Pichardo Pagaza y las campañas de los candidatos locales han girado en la promesa de construir la Universidad, la ciudad deportiva y la pavimentación total del municipio. (4)

## 2.2 GRUPOS POLITICOS EN LA CONFORMACION POLITICA DEL MUNICIPIO

Pasaremos a ver ahora como es que la falta de servicios públicos ha sido un elemento de primordial importancia para la movilización política de la sociedad civil a través de organismos distintos que han transitando por Nezahualcóyotl.

Ante la falta de servicios públicos, como agua potable, luz, drenaje, pavimentación, institutos de salud, etc. empiezan a surgir a principios de los años cincuenta, las primeras agrupaciones y asociaciones políticas, en las colonias del Vaso de Texcoco, por

parte de sus habitantes, quienes buscaban mejores condiciones de vida para la población que crecía paulatinamente.

Estas organizaciones de carácter independiente, en un principio, son mediatizadas , controladas, y después creadas por el gobierno estatal encarnado en Salvador Sánchez Colín, (1951-1957).

Nacen así, los organismos propiamente políticos que darían vida al municipio de Nezahualcóyotl, gracias a la labor y presencia que ejercen durante ese tiempo, como pasaremos a analizar en seguida.

#### 2.2.1 FEDERACION DE COLONOS DEL VASO DE TEXCOCO (1952-1954)

Esta Federación fue formada en un claro acto de manipulación política, por encargo del Gobernador Salvador Sánchez Colín, para controlar el descontento de los colonos ante la falta de los más elementales servicios públicos, por una parte, y por otra, para que así organizados, pudieran participar en el Comité de Fraccionamientos Urbanos del Distrito de Texcoco, el cual, se encargaría de vigilar y administrar las obras de urbanización de las colonias. El presidente de dicho comité, Rubén Ortega López, tenía el explícito propósito de que las colonias pagaran las obras, lo que beneficiaba a los fraccionadores más que a ningún otro.

Pero la Federación contrariando lo propuesto por el Gobernador, se opuso a que los colonos pagaran las obras de urbanización, ocasionando con esta oposición que la federación fuera reprimida, en algunos casos hasta con cárcel para sus militantes.

Finalmente, a causa de las presiones , tanto de los fraccionadores, como de las autoridades, esta Federación se vió

obligada a desaparecer, siendo absorbida parte de su gente por una filial del PRI, el Frente Pro Derechos Humanos, organismo que sólo sirvió para mediatizar en su momento el descontento de estas personas, y con poca importancia a nivel municipal. (5)

#### 2.2.2 COMITES DE MEJORAMIENTO MORAL, CIVICO Y MATERIAL (1954)

Estos son organismos dependientes del P.R.I., que reemplazan a la Federación, cuando está en proceso de descomposición y ya no representa una fuerza efectiva de control, pero que además tienen como función principal, acabar con todas las fuerzas de organización de colonos independientes.

#### 2.2.3 2a. FEDERACION DE COLONOS DE VASO DE TEXCOCO (1957-1961)

Esta al igual que la primera, es creada en ese entonces por el gobernador del Estado de México, Dr. Gustavo Baz Prada. Esta Federación, encabezada por la profesora Margarita Chavira de Pérez, exige en sus primeros dos años de vida, que se cumpla con las leyes de fraccionamientos y de cooperaciones para obras públicas; más tarde en 1960-61, propone la creación del municipio de las colonias del Vaso de Texcoco, llegando a presentar un estudio a la legislatura del Estado para la creación del municipio, sin embargo, no es escuchada por las autoridades correspondientes. Esta segunda Federación, lo máximo que logra es que dos de sus miembros, queden como representantes por parte de los colonos ante el Consejo de Cooperadores y más adelante, en 1964, su Secretaria General,

Profesora, Margarita Chavira, sea nombrada como tercera regidora en el primer ayuntamiento. (6)

#### 2.2.4. CONSEJO DE COOPERADORES (1960)

Durante el gobierno de Gustavo Baz Prada, se institucionalizan formalmente las luchas sociales a través del Consejo de Cooperadores, cuya estructura se formó del modo siguiente: Los habitantes de las distintas colonias nombraron comisionados para tratar los problemas propios de la comunidad, quienes se encargaron de visitar a los funcionarios del Estado de México y del municipio de Chimalhuacán, al cual se pertenecía en ese entonces, para plantearles los problemas que necesitaban soluciones inmediatas. Estos delegados titulares fueron luego de una reestructuración: el profesor Elías López Vázquez, el Dr. Francisco González Romero, el Ing. Jorge Saénz Knot, no habiendo suplentes.

Por la Asociación de Fraccionadores fueron nombrados: Alfonso Romero Erazo, Víctor Manuel Villaseñor, Víctor Manuel Pavón y el Dr. Abraham Sloknyck.

No podía faltar un representante del gobierno de la entidad, este último recayó en el propio delegado: Profr. Alberto Gayou Jr., quien al mismo tiempo vino a fungir como presidente del Consejo de Cooperadores. Así fue creada una comisión tripartita integrada por cuatro representantes de los colonos, cuatro de la Asociación de Fraccionadores y el representante del Estado de México.

El Consejo de Cooperadores, fue finalmente constituido, reconocido por el Gobernador del Estado de México y ratificado en la



gaceta de gobierno con fecha del 6 de julio de 1960, "fue el organismo gubernamental que sirvió de vínculo para efectuar el paso de las uniones y asociaciones, como grupos heterogéneos y personalistas hacia un todo congruente en su acción y su meta". (7)

Debemos aclarar referente a los cambios en la reestructuración del Consejo de Cooperadores que los sustituidos fueron los representantes de los colonos, éstos fueron presionados y combatidos por elementos de la Asociación General de Colonos -icondicionales de los fraccionadores- hasta su expulsión, con esta maniobra, los fraccionadores aseguraron para su beneficio el control de las supuestas obras de urbanización. (8)

#### 2.2.5 ASOCIACION GENERAL DE COLONOS (1960-1962)

La Asociación General de Colonos, fue constituida principalmente por profesionistas, para reforzar los trabajos del Consejo de Cooperadores en las cuestiones de la instalación y ampliación de la red de agua potable, sin embargo, más que estar de parte de los colonos, con sus acciones mostraron estar de parte de los fraccionadores; una vez que han logrado hechar al representante de los colonos. Sus esfuerzos se concentraron en exigir la cooperación económica junto con los fraccionadores para que en base a éstas concluyan los trabajos de urbanización. (9)

## 2.2.6 UNION DE FUERZAS (1962)

Esta agrupación se caracterizó por ser origen de todo el movimiento separatista del municipio de Chimalhuacán, para formar el municipio de Nezahualcóyotl en lo que eran las colonias del Vaso de Texcoco, ante las carencias sociales y la indiferencia de la administración de Chimalhuacán.

La fusión de varias organizaciones civiles en este movimiento se empieza a manifestar desde el año de 1962, ante la inquietud de crear un nuevo municipio. Esta unión agrupaba a los representantes de las fuerzas económicas, políticas y sociales de las colonias: La Asociación General de Colonos, la Federación de Padres de Familia, la Asociación de Fraccionadores, el Frente Unico de Comerciantes, al delegado sindical de maestros y el Consejo de Coperadores. Entre sus principales dirigentes se pueden contar, el Ing. Jorge Saéñz Knot, el fraccionador Alfonso Romero Erazo, Dr. Francisco González Romero, Gonzalo Barquín Díaz y Juan Ortiz Montoya. Todos estos personajes, como veremos después, formaron la élite política de por lo menos los primeros 10 años de la vida política institucional del municipio.(10)

Los organismos políticos más importantes por lo que podemos apreciar, estuvieron influenciados por el PRI, y en algunos casos, presionados cuando no quisieron seguir la pauta política que les marcaban, podemos notar también como los organismos antes mencionados, que fueron sucediendo a los primeros, llegaron a estructurarse mejor y ser más amplios , de modo que pudieron presionar en el tiempo exacto para la creación del municipio de

Nezahualcóyotl, cuya administración se vió dominada precisamente por los principales dirigentes de esas agrupaciones.

### 2.3. LA LUCHA URBANO POPULAR.

La población de Nezahualcóyotl ha protagonizado varias luchas populares en busca de solución a sus más sentidas demandas, muchas de estas luchas han sido coyunturales, efímeras o de soluciones rápidas, no pasando a mayores. Sin embargo, han habido otros de suma importancia que han alterado el transcurso de los acontecimientos.

En nuestro caso, jerarquizando estos movimientos sociales populares, tres son a nuestro juicio los más importantes, porque gracias a estos ha sido posible la participación en gran medida de la sociedad civil, quien le ha dado un valor específico a los mismos.

Antes de abordar el análisis de nuestros movimientos sociales urbanos, es necesario aclarar en un contexto más amplio cuales son las características de los movimientos sociales, pues no son privativos de alguna región o país específico, por el contrario se asiste al surgimiento y a la generalización progresiva de movimientos sociales urbanos, es decir:

"...al sistemas de prácticas sociales contradictorias que controvierten el orden establecido a partir de contradicciones específicas de la problemática urbana...nos referimos ... a toda una serie de actos y de situaciones de la vida cotidiana cuyo desarrollo y características dependen estrechamente de la organización social general ... a un primer nivel se trata de las condiciones de vida de la población, el acceso a los servicios colectivos ... También se

trata de otros momentos de la vida de cada día. Para millones de hombres son las horas inacabables y agotadoras de transporte ... También es el tiempo fraccionado de la jornada, la separación funcional de las distintas actividades ... Es el aislamiento de los suburbios poblados de chalés o la soledad de los grandes bloques de viviendas ... También es el residuo de algunos grupos sociales específicos ... También es el caso de las minorías étnicas que padecen no solamente discriminación en el habitat, sino que incluso pagan, por eso mismo, precios exagerados por sus tugurios ... Tambien es el caso de los adolescentes que oscilan sin parar entre una organización urbana ... O el caso de las mujeres abiertas a la vida pero que la carencia de guarderías, la falta de adaptabilidad de horarios ..." (11)

Este conjunto de fenómenos forman un todo. No son sucesos característicos de una civilización en crisis. Constituyen un proceso social estructurado cuya lógica y unidad dimanar del desarrollo progresivo de nuevas contradicciones sociales en las sociedades capitalistas.

### 2.3.1. MOVIMIENTO RESTAURADOR DE COLONOS (MRC)

Dentro de la lucha urbano popular en Ciudad Nezahualcóyotl, hubo sin duda alguna un gran movimiento de masas que rebazó cualquier expectativa a fines de los años sesentas y principios de los setentas: el Movimiento Restaurador de Colonos (MRC), el único movimiento en el municipio de grandes proporciones políticas, según la apreciación de distintos líderes de la localidad.

Este movimiento de gran envergadura para la vida política del municipio, ha sido a su vez madre de otros tantos organismos políticos independientes y oficiales que nacen a raíz de su descomposición.

No es nuestra intención hacer un estudio profundo de lo que fue el MRC, pero si, sacar a la luz sus aportes más significativos, para analizar el contexto político que aún en estas fechas no se agota, pues como dijimos fue el semillero de tantos líderes, políticos y activistas que desde entonces participan en la política municipal.

Ante la gran cantidad de carencias sociales y los fraudes cometidos por los fraccionadores de las tierras que hoy componen Ciudad Nezahualcóyotl -como anteriormente hemos detallado- el descontento social fue aumentando a tal grado que en marzo de 1969, nace el Movimiento Restaurador de Colonos (MRC), para encausar la lucha contra los fraccionadores; utilizando como armas contra éstos, la huelga de pagos, destrucción de casetas de venta y movilización masiva de colonos.

En noviembre de 1969, en pleno porceso de lucha el movimiento se dividió, esto se originó por diferencias en cuanto al carácter y rumbo que debería tomar el movimiento -aquí se empezaba ya a manifestar la orientación y la inclusión en la toma de dicisiones, por parte de los miembros del entonces clandestino PCM-.

Como resultado de esta división surgió el Consejo Ejecutivo del Movimiento Restaurador de Colonos (CEMRC) encabezado por Odón, Madariaga Cruz, -personaje presente aún en la vida política del municipio y de gran importancia actualmente, ante la nueva

correlación de fuerzas locales- quedando el MRC, en manos de Artemio Mora Lozada, incondicional del gobierno.

Dentro del movimiento los integrantes del PCM, se agruparon dentro del Comité 16 de Septiembre, incluido a su vez en el CEMRC, estos son los que dirigen las acciones más combativas contra el gobierno y fraccionadores, pero también fueron motivo de los fraccionamientos del MRC por los diversos intereses que se empezaron a originar entre distintos grupos que vieron poco tiempo después de nacer el MRC, la oportunidad de hacerse de un puesto político, a través de éste.

Ante las sospechas de que las tierras no pertenecían a los fraccionadores y considerando al gobierno como complice de ellos - aunque también se tenía la versión de que el MRC fue utilizado por Carlos Hank González, para lanzar a los colonos contra los fraccionadores a fin de despojarlos de sus supuestas propiedades y así quedarse con ellas- el PCM a través del Comité 16 de Septiembre inicia la investigación de la procedencia de estas tierras y en 1971, propone al CEMRC la publicación de un manifiesto en el que se esclarecer el régimen de la propiedad de la tierra y, la política a seguir entre los colonos.

Parte el CEMRC no acepta el acuerdo de publicar el manifiesto y a indicación del gobierno estatal ingresan al PRI -esta parte del CEMRC estaba liderada por Odón Madariaga Cruz- publicando el manifiesto solamente el Comité 16 de Septiembre, en 1971. (12)

Para 1972 el MRC, rebasó a los dirigentes y comenzó un proceso de descomposición, presentándosele al gobierno federal la oportunidad

de mediatizar el movimiento que tantos dolores de cabeza le había dado.

En ese mismo año, se empieza a elaborar un proyecto de fideicomiso a iniciativa del entonces presidente de la República, Luis Echeverría Álvarez, y el gobernador del Estado de México, Carlos Hank González, el cual, según resolvería el problema de la tenencia de la tierra. Tanto los dirigentes del MRC, como los del CEMRC, apoyan el proyecto de fideicomiso, apoyando de facto la actitud paternalista del Poder Ejecutivo Federal, quedando constituida por decreto presidencial en Mayo de 1973.

Como consecuencia del apoyo a la creación del fideicomiso "...las direcciones de estos organismos son desconocidos por los colonos en junio de ese mismo año". (13)

En realidad este desconocimiento sólo fue parcial y ocasionado en gran medida por los integrantes y dirigentes del Comité 16 de Septiembre, cuya actividad y trabajo dentro de sus organizaciones de colonos correspondía necesariamente a una formación política intransigente y radical, característica de los miembros del PCM.

Este ambiente de lucha interna y de una serie de divisiones, da lugar a la constitución del Auténtico Movimiento Restaurador de Colonos (AMRC) y otros grupos como la Unión General de Obreros y Campesinos de México (UGOCM), ésta, bajo la dirección de Juan Herrera Servín, y la Confederación Nacional Campesina (CNC), liderada por Angel García Bravo, los cuales pasaron a engrosar las filas del PRI.

El AMRC, se constituyó con lo que quedaba del MRC, el CEMRC, y el Comité 16 de Septiembre, bajo una sola dirección integrada por miembros de estas tres organizaciones.

La existencia de varias organizaciones o grupos como resultado de todas estas escisiones orilló a los líderes de éstas que todavía no habían sido cooptadas a plantearse la necesidad de construir un frente que diera mayor cohesión y perspectiva en la lucha social de los colonos; es entonces cuando se constituye en 1973, el Frente Popular Independiente (FPI), cuya política se caracterizó por su oposición al fideicomiso, publicando incluso un primer manifiesto en el que aclara el contenido antipopular de las cláusulas de éste; su actividad se centro de igual manera en profundizar la huelga de pagos y exigir la regulación de la tenencia de la tierra, pero fuera de la intervención del gobierno.

La vida del FPI, fue efímera y nuevamente hay una división en su seno por diferencias en los métodos de lucha entre los grupos que lo componían, de modo que un grupo que se deslinda del FPI, a principios de 1974, constituye el Auténtico Movimiento Restaurador de Colonos Independiente (AMRCI), el cual, ése mismo año y para evitar las confusiones derivadas de la existencia de varios movimientos restauradores, decide cambiar su nombre por el de Organización Proletaria de Colonos (OPC). (14)

Prácticamente aquí acabo todo este movimiento de lucha popular, ya antes, como se puede apreciar, había quedado seriamente disminuido por cada una de sus divisiones, propiamente el MRC, se fue con el PRI o fue cooptado por éste a través de sus líderes, Odón Madariaga Cruz, Angel García Bravo, y Juan Herrera Servín, los que quedaron fuera y formaron otros grupos restauradores de colonos o con otros nombres, fueron personas que no negociaron, cuya ideología la marcaba el PCM,



actitud aplaudible, pero desgraciadamente no quedo más que en buenos deseos, el mejor momento del MRC, acabo con la creación del fideicomiso, lo demás fue un intento por mantener un movimiento que los propios líderes ya habían entregado.

### 2.3.2. LA LUCHA POR LA DEMOCRACIA

Un segundo movimiento de masas de gran magnitud, aunque no constante, después del MRC, fue el que se originó a raíz de la creación del Frente Democrático Nacional (FDN), para apoyar la candidatura del Ing. Cuauhtémoc Cárdenas Solórzano, como candidato a la presidencia de la República en las elecciones federales de 1988.

Las movilizaciones de los partidos políticos, que apoyaban su candidatura y la ciudadanía en general fue realmente numerosa, antes y después del proceso electoral, lo que originó una gran efervescencia política en el municipio, pero que al final se viene abajo por la lucha de intereses partidarios entre las distintas corrientes y fuerzas políticas que confluían en el FDN. De modo tal que fue mucha la participación ciudadana, pero no dejaba de ser una masa amorfa, sin real línea política que llegara a cuajar.

Durante el proceso electoral del 6 de julio de 1988, pocas horas después de concluir las votaciones se anuncia la caída del sistema, creandose un clima de insertidumbre ante la falta de resultados veridicos, se comienza a rumorar sobre el fraude en las elecciones presidenciales, iniciandose en Ciudad Nezahualcóyotl, la defensa del voto y de la "voluntad popular". Los ciudadanos, pero principalmente los militantes de organizaciones de izquierda se convierten en los defensores del voto, realizando pintas, volanteando y llamando a la

defensa del triunfo, vigilando el escrutinio de los votos en los distintos distritos electorales. (15)

La Comisión Electoral reconoció el triunfo de Cuauhtémoc Cárdenas en los 10 distritos electorales, con margen de 2 a 1 en la mayoría de los distritos. (16)

El PRI ganó 9 diputaciones por mayoría, la del Distrito XXVII la ganó el candidato postulado por el PFCRN, pero el PRI llevó a efecto el fraude, "curiosamente" no se implementó ninguna defensa del triunfo por las fuerzas que postularon a ese candidato. (17)

En la votación global, de los partidos que formaron el FDN, a nivel municipal, el PFCRN logró el mayor número de votos, seguido por el PPS, PARM y PMS. (18)

Ante el llamado de Cuauhtémoc Cárdenas, para la defensa del voto, el movimiento entró en una etapa de movilización masiva, en donde la ciudadanía, si no toda, si buena cantidad de ella, se manifestó, creando comités de defensa de la voluntad popular. Estos comités aglutinaron a un gran número de simpatizantes, que no tenían afiliación política.

En estas condiciones, los militantes de las organizaciones aglutinados en el Frente Democrático Nacional (FDN), a nivel local hicieron el llamado a conformar el Frente Democrático de Neza. (FDN), integrado por las siguientes organizaciones: PMS, CRC, PPS, PFCRN, Punto Crítico, Más, FPIN, UPREZ y UGOCM. (19)

La tarea principal de este organismo fue la de impulsar la lucha por la defensa del voto, desarrollar una movilización para la misma, y promover comités de defensa de la voluntad popular. "En esta tarea reinó desde ya, el canibalismo político y sectarismo,

fundamentalmente al priorizar la cooptación de ciudadanos para su organización, y relegando a segundo término las tareas acordadas".

(20)

Las dos tareas más importantes del FDN de Nezahualcóyotl fueron: la de organizar la visita de Cuauhtémoc Cárdenas, el 30 de julio, en un recorrido que hizo por varias partes del municipio, y que culminó en un mitin central, en el palacio municipal; con la asistencia de "40,000 personas aproximadamente".

Otra tarea relevante fue la de organizar la movilización de la ciudadanía el día 14 de agosto, en razón del llamado a nivel nacional de Cuauhtémoc Cárdenas, para impulsar la jornada en defensa del voto y la voluntad popular. Este acto se realizó con cuatro marchas que culminaron con un acto central en la explanada del palacio municipal, y que reunió a cerca de "25,000 ciudadanos".

Finalmente, con las diferencias políticas surgidas a nivel de dirección nacional del FDN, éste en la localidad comenzó a debilitarse, logrando por última vez la conjunción de todas sus fuerzas en una marcha de protesta que partió del Palacio Municipal de Nezahualcóyotl, a Palacio Legislativo de San Lázaro, marcha que se realizó con "12,000 personas más o menos". (21)

Este movimiento popular desgraciadamente sólo fue capaz de subsistir mientras los acontecimientos originados por el proceso electoral de 1988, fueron vigentes, poco a poco vino a menos una vez que el fraude electoral se concretó; fue un movimiento importante por su capacidad de movilización de muchos ciudadanos que fuera de cualquier militancia partidista o corporativa, sintieron la necesidad

de participar ante la posibilidad de un cambio, como tantos de ellos lo manifestaron.

Las diferencias internas entre estos organismos, que confluyeron en el FDN, y luego en la defensa del voto, también trajeron la inmovilidad de toda la sociedad civil, que se incorporó a estos trabajos. Llevó desde nuestro punto de vista, un aspecto negativo a la ciudadanía: el escepticismo, que se incrementó sobre todo en los procesos electorales, y en la militancia partidaria, quedó en ellos la idea de que "Cárdenas ganó", pero que le hicieron fraude y no se puede hacer más, reflejo de esto ha sido la imposibilidad de involucrar a toda esa gente que participó en el proceso electoral de 1988, al de noviembre de 1990, en el Estado de México, marcado por un alto abstencionismo.

### 2.3.3. COORDINADORA JUVENIL METROPOLITANA. (CJM)

Finalmente, otro movimiento urbano popular de gran interés y recientemente suscitado en el municipio y que ha despertado gran expectación, es el movimiento relacionado con "los chavos banda", movimiento muy ligado a la política local partidista, movimiento que con toda seguridad dará para más en meses posteriores por los acontecimientos políticos -sobre todo electorales- que se avecinan y que llevarán al municipio de Nezahualcóyotl, a ser foco de atención nuevamente.

Ciudad Nezahualcóyotl, se caracteriza por tener un alto índice de población joven (60%), la cual ante el desempleo, falta de recreación y desintegración familiar, tiende a organizarse en lo que

se llama bandas juveniles, que muchas veces son un problema social para los habitantes del municipio, como en cualquier otra ciudad, incluyendo la Ciudad de México. (22)

Entre sus pasatiempos lo más común es asistir a las "tocadas de rock", esto ya es parte de la cultura de los chavos banda en Nezahualcóyotl, lo que ha llevado a manipular a través del rock a estos jóvenes, e incluso utilizarlos como negocio. (23)

En el municipio existe una calle, si no, apropiada para este tipo de actos; sí por el hábito se ha dado en llamar a este cruce de las calles Zopilote Mojado y Cama de Piedra, "la calle del rock", sitio en el que continuamente se hacen "tocadas de rock" y en la cual la "banda" tienen que pagar su entrada, cabe señalar que existían muchas quejas de los ciudadanos por este tipo de actos en la vía pública, por lo que el gobierno municipal, se vió obligado a implementar medidas que disminuyeran estas acciones, utilizando incluso la fuerza pública.

Este fue el hecho que llevó a suscitar una serie de acontecimientos violentos que acabaron con una represión donde resultaron golpeadas y heridas varias personas incluyendo a los policías, causando destrozos por parte de la banda, en las oficinas de la policía municipal, estos hechos ocurrieron el 12 de marzo de 1989.

Vale la pena resaltar todas estas consideraciones para no caer en una posición parcial ante todos estos acontecimientos que originaron una gran movilización de los "chavos banda" en el municipio de Nezahualcóyotl, incluso con tintes claramente políticos aunque se pretenda ocultar.

Según versión directa de Carlos Madariaga Pinal:

"...las tocadas en la "calle del Rock", la banda era organizadora y controlaba el evento, nunca hubo problemas... se dieron muestras de organización por parte de la banda y de la Juventud del Consejo (JC)". (24)

Para Madariaga Pinal, "...el gobierno municipal, vió muy riesgoso el aglutinamiento de tanta banda y que no era controlada por ellos... implementó un reglamento en donde se prohibían las tocadas de rock en las calles, el objetivo era tronar ésto".

Fue la noche del 12 de marzo, que tras toda esta serie de circunstancias, se desató la represión "...hubo policías y chavos golpeados, balaceados y encarcelados..." de aquí en adelante, comenzó la Juventud del Consejo, a realizar una serie de denuncias sobre estos hechos, el 17 de marzo y el 7 de abril, "como fue un acto grande, quisimos que saliera de Nezahualcóyotl y empezamos una serie de movilizaciones contra las razzias".

El 16 de marzo, otro hecho represivo marcó la creación de la Coordinadora Juvenil Metropolitana (CJM). Durante la presentación del cantante español Joaquín Sabina, en el Auditorio Nacional, varios chavos banda dieron el portazo para poder entrar al concierto, por lo que fueron reprimidos por los granaderos, aunque se dice:

"los chavos al no alcanzar a cubrir la cuota de entrada, intentaron dialogar con las autoridades para ingresar al Auditorio, la sin razón y la violencia caracterizaron la respuesta del cuerpo de granaderos y se lanzan contra la multitud". (25)

La creación de la CJM, según Madariaga Pinal, surge a raíz de estos dos acontecimientos "...empezamos a relacionar los hechos del Auditorio Nacional y Nezahualcóyotl, y decidimos organizar a nivel metropolitano un organismo que sirviera como instrumento para defender los derechos de la banda... ya que otras organizaciones carecían de ello".

Si nos ponemos a analizar el peso o importancia que tuvieron los hechos suscitados en Nezahualcóyotl, para la conformación de la CJM, debemos aceptar que ha sido determinante: "la banda de Nezahualcóyotl, en la CJM es todo... las aportaciones, movilizaciones, golpeados, heridos, los actos de protesta más grandes, todo ha sido en Nezahualcóyotl".

La CJM, ciertamente, nace en Nezahualcóyotl, por que aquí los hechos fueron muy violentos, hubo una persecución y represión sistemática hacia las bandas, una vez ocurridos los incidentes del 2 de marzo y sobre todo por que los dirigentes de la JC fueron capaces de organizar todo un sistema de denuncia en los medios informativos y de convocatoria en la población juvenil de Ciudad Nezahualcóyotl.

Las banderas juveniles más socorridas, para aglutinar a las distintas bandas, han sido las características: "no a la represión" y "alto a las razzias", por ser éstas las denuncias más frecuentes de los chavos banda, pero sobre todo por ser éste un sector de la población juvenil más marginada, ya que hablar de la banda es hablar de hechos delictuosos, de drogadicción, pandillerismo, atraco, etc.

Actualmente, las banderas, intentan ser arrebatadas por una serie de acciones emprendidas por el PRI y sus distantes organismos juveniles, "bandas simuladas". "El problema de la banda es hoy

trabajo de la FJR, JP, Consejos Populares Juveniles (CPJ)... para resolver los problemas de la banda, es necesario saber de la banda y ... la auténtica banda somos nosotros y estamos aquí".

Lo anterior nos muestra como a últimas fechas, la lucha por el control de las bandas en Nezahualcóyotl ha corrido a cargo de distintos organismos del PRI y de la CJM-JC, lucha en la cual no se han escatimado recursos por parte de ninguno de los dos grupos; los del PRI con todos los recursos que le proporciona el gobierno municipal, y los segundos con toda la experiencia organizativa, a parte de los recursos materiales que los ha llevado a organizar eficazmente todos y cada uno de sus eventos.

Esta serie de actos por parte del PRI, tienen su justificación, después de la represión, se dió un viraje a la política municipal, "...primero quizo desmadrarnos a como diera lugar, en la calle del rock, mandó a la policía y todos nos madreamos..."

Como protesta ante esto, se citó a un acto macivo el 17 de marzo, en la explanada municipal, pero el gobierno municipal llenó la plaza con carros de basura, y puso un aparato de seguridad impresionante, por tal motivo el acto no se llevó a efecto, pero semanas después se pudo realizar con una asistencia más o menos de 5,000 jóvenes, desde chavos banda hasta adolescentes de secundaria, este acto contó con la asistencia de Cuauhtémoc Cárdenas, Rosario Ibarra de Piedra y Super Barrio Gómez, miembros del CEU y la CEP, lo que le dio al acto un tinte puramente político partidista, donde se exhibían mantas pidiendo la renuncia del presidente municipal.

De este modo, las acciones tomadas por el gobierno municipal resultaron contraproducentes y dieron al hecho otro rumbo, totalmente



adverso para él mismo. "La petición de renuncia del presidente municipal se debió precisamente por su actitud represiva... políticamente le dimos un borrón al pendejo... un problema de banda que pudo solucionar, lo tomó muy apecho... nos prohibía caminar, reunirnos, etc., incurrió en varias violaciones constitucionales, además que fue el autor intelectual de la represión... nuestras acciones posteriores fueron de sobrevivencia... nos defendimos... se nos cobró multas de cien mil pesos, para los que cayeran en la cárcel, se nos acusó de narcotraficantes, etc..., pero como no pudieron vulnerizarnos nos atacaron con las mismas banderas... entonces las juventudes priistas se volvieron banda, cuando ellos eran los que asesoraban como madrearnos, pero como no son banda... les falló".

Realmente, a raíz de estos hechos, que pasaron a ser políticos, las acciones del gobierno municipal cambiaron, desde entonces se hicieron actos paralelos y la banda fue motivo de varias consideraciones por parte de las autoridades.

Los chavos banda, desde nuestro punto de vista, han sido manipulados por los dos grupos con fines políticos partidistas, desde el momento en que son aglutinados en un concierto de rock, para que en el mismo acto haga su arribo cualquier funcionario público o líder político, como el emisario que a de resolver todos los problemas de los jovenes o a poner en marcha programas de apoyo en beneficio de este sector de la población, aunque Madariaga Pinal diga que, "la banda no es pendeja y rechaza todo lo que apesta a PRI... sabe lo que quiere... con las tocadas de rock, piensan que los van a manipular...

la banda irá, pero a oír rock, no a defender alguna bandera como ha sucedido con nosotros".

Las bandas de Nezahualcóyotl, se dice suman un total de 700, y son acusados de un 20% de los delitos cometidos en la ciudad, sin embargo la CJM, no acepta este hecho argumentando que es imposible cuantificar el número de bandas ya que: "ésta se divide en tres niveles... los grandes, los juniors y los minis... además que no se drogan ni arman desastre..." rechazan de igual modo controlar o aglutinar a las bandas en Nezahualcóyotl, "si existiesen tal cantidad de bandas... la CJM, no es un instrumento aglutinador, es un instrumento de defensa, de convocatoria, de protesta... nosotros no podemos organizarla, la banda es un ente organizado... es un grupo de presión, no político, civil posiblemente... que está exigiendo espacios".

Un punto importantísimo es sin duda el aspecto político que puede tomar este movimiento, y si tomamos en cuenta que el dirigente de la Juventud del Consejo (JC) Carlos Madariaga Pinal, es hijo del diputado federal, miembro del Comité Ejecutivo Estatal del PRD y Secretario General del Consejo Restaurador de Colonos (CRC), Odón Madariaga Cruz; que entre los dirigentes de la CJM se encontraban miembros del CEU y la CEP, todos éstos miembros del PRD y con funciones específicas en este partido; los nexos de la CJM con el PRD, resultan evidentes.

Madariaga Pinal, acepta parcialmente este hecho aclarando "...no pertenecemos a un partido ni queremos pertenecer, por que los partidos sólo utilizan y manipulan a la banda, quieren que les hagan

todo el trabajo... hay una inadversión natural de la banda hacia los partidos y hacia el gobierno".

Sin embargo, precisó que hay apartidistas, no apolíticos y prácticamente se destapó como candidato a las próximas elecciones federales de 1991, "es un derecho y una obligación manifestarse... es necesario inclinar la balanza a uno u otro partido político que garantice la satisfacción de las demandas juveniles... lo que demanda la JC, es que surja un representante de la banda directamente... que no nos vengan a pedir apoyo para alguien que no conocemos ni conoce el problema de la banda... para resolver los problemas de la banda... únicamente los va a resolver y conocer alguien que haya salido de la banda... y la banda va a tener un diputado federal... es primordial que haya un representante de la banda... vamos a llegar al Congreso..."

De ésto, surgen las siguientes preguntas: ¿quién ha salido de la banda?, ¿quién conoce los problemas de la banda? y si la banda de Nezahualcóyotl, es todo dentro de la CJM, el único con derecho, con posibilidades para ser representante de la banda ante el Congreso de la Unión es él: Carlos Madariaga Pinal, ¿por cuál partido?, por el PRD.

Otro caso curioso es el compadrazgo entre el diputado federal, Odón Madariaga Cruz, con el gobernador del Estado de México, Ignacio Pichardo Pagaza; el ahijado político: Carlos Madariaga Pinal. Si es que el compadrazgo político sirve de algo, una vez que transitan por partidos políticos distintos; efectivamente, para las elecciones de agosto de 1991, pudiera llegar un representante de la banda al Congreso de la Unión.

## 2.4 COOPTACION Y CORPORATIVISMO: LA SOCIEDAD CIVIL CONTROLADA

Como pudimos observar anteriormente, estas ciudades latinoamericanas por el desarrollo industrial, junto con la crisis agrícola, la irresistible atracción de las grandes ciudades, el mito de la opulencia urbana, sólo reflejan un terrible dramatismo, que con el paso del tiempo tiene repercusiones políticas.

Desde este punto de vista, la necesidad de organismos de control ante el descontento popular se hacen necesarios, estos elementos de control normalmente son implementados por el Estado, en nuestro caso concreto podemos decir que:

"la importancia de una política urbana viene de la intención de integrar a grandes masas de marginados a los diferentes mecanismos oficiales, antes que se conviertan en semilleros de impugnación social. Introduciendolos en los cauces oficiales -los únicos legales- la lucha de clases se institucionaliza, es decir, se congela en favor de las clases dominantes, como es la tradición de 40 años en México. No se aceptará y se verán como sospechosas todas las reivindicaciones que no pasen por los canales del PRI... ejerciéndose así un control y una manipulación que hasta aquí se han mostrado muy eficaces".

Muestras de ésto son la mediatización y cooptación de los líderes y consecuentemente de los movimientos, de los primeros organismos políticos antes de que Nezahualcóyotl fuera municipio, y del Movimiento Restaurador de Colonos, a principios de los años setenta cuando estos son incluidos en las planillas para ocupar puestos de elección popular y de allí comenzar a ocupar puestos

políticos en la administración local y federal, "...el líder es el agente encargado por el PRI, de controlar a los colonos; ésto se lleva a cabo a través de una corporativización que consiste en cooptar a los líderes y de esa manera a las organizaciones de base".

(26)

Otro medio de control hacia la población en masa es el corporativismo, éste normalmente como sabemos se da a nivel nacional a través de los tres sectores del PRI: CNC, CTM y CNOP.

"El corporativismo en México a llevado a concebir al Estado como corporativizante, sobre todo a través de las organizaciones del PRI, gracias a las cuales el estado incorpora a las organizaciones populares en organismos de masas, estricta y jerárquicamente organizadas, en la que los líderes burocratizados toman las decisiones, transmiten las demandas de la base, hacen descender los beneficios otorgados por el Estado de tendencias populistas, al mismo tiempo que bloquean otros canales de acceso al Estado". (27)

Aquí en Nezahualcóyotl, el fenómeno se repite, siendo la CNOP el sector que más corporativiza a la ciudadanía, a través de más de 200 organismos de tipo comercial y de colonos.

"A través de la CNOP se incorporan ciertamente las organizaciones gremiales... los comerciantes de mercados y tianguis, los transportistas, los taxistas, los gremios de vendedores ambulantes y de periódicos..." (28)

Siendo Nezahualcóyotl, un municipio eminentemente popular, en las filas de la CTM y la CNC, pocos organismos están incluidos, son más que nada magníficos grupos de control y de chantaje para muchos ciudadanos que buscan laborar independientemente, de este modo

agrupan a rutas de peseros como varios comercios, a la espera siempre de los procesos electorales en donde tienen asegurada alguna posición.

## NOTAS

- 1) Coutinho Nelson, Claudio. Introducción a Gramsci, Serie popular ERA, México, 1986
- 2) Ramos G., Sergio. Urbanización y servicios públicos en México, UNAM, México, 1972, p.11-78
- 3) Los municipios de Estado de México. Colección enciclopedia de los municipios de México, 1982, p. 313-315
- 4) "Universidad, cd. deportiva y pavimentación total anunció Salinas de Gortari", en La Extra del Valle de México, No. 555, 26 de octubre de 1989.
- 5) Manual del colono, SEPAC, México, 1978, p.41
- 6) Ibid. P.42
- 7) Martínez Garibaldí, Leoncio. Nezahualcóyolt ni bomba ni hotel, Arenas Editores, México, 1986, p.5
- 8) Manual del colono. Op. Cit. p.43
- 9) Ibid.
- 10) Supra p.
- 11) Castells, Manuel. Movimientos sociales urbanos. Siglo XXI, México, 1988, p.1-13
- 12) Cronología de las luchas de los colonos en Nezahualcóyotl y la participación de los comunistas. s/f
- 13) Ibid.
- 14) Ibid.
- 15) Esta actividad fue tomada primeramente por militantes del PAN, ante la posibilidad del triunfo.
- 16) Registro Nacional de Electores.

- 17) Se puede observar la alteración de las cifras en los resultados que guarda el Sistema de Información Legislativa.
- 18) Registro Nacional de Electores.
- 19) Coyote. No. 1, cd. Nezahualcóyotl, 18 de marzo de 1990, p.10
- 20) Ibid.
- 21) Ibid. (Las cifras resultan abultadas, ciertamente hubo mucha participación pero la plaza municipal no tiene cupo para más de 15 mil personas).
- 22) "20% de los delitos en Nezahualcóyotl son de chavos banda", Excelsior. 2 de agosto de 1989.
- 23) "La falta de empleo genera manipulación en jóvenes; dice un ex líder del PRD", El Nacional. 7 de agosto de 1989.
- 24) Dirigente de la Juventud del Consejo (JC), y miembro de la Coordinadora Juvenil Metropolitana, organizadores de las tocadas de rock en distintas pistas de baile de su propiedad, a quien entrevistamos y de la cual citamos partes.
- 25) Rompan filas. 19 de agosto de 1989.
- 26) Coulomb, Rene y Duhau, Emilio. Políticas urbanas y urbanización de la política. UAM, 1989, p.147.
- 27) Ibid. p.146.
- 28) Ibid. p.147.



### 3. LA LUCHA POR EL PODER MUNICIPAL

La lucha por el poder municipal es el tercer capítulo dentro del cual hemos introducido todos los elementos que a nuestro juicio toman parte de todo este ámbito.

Por principio, a los partidos políticos que en el contexto local desarrollan su actividad política, siempre buscan alcanzar el poder ya sea la presidencia municipal, una diputación local o en el menor de los casos, una regiduría, pocos son los partidos cuya actividad principal es organizar a la gente como medio para alcanzar el poder, relegando a segundo término para tal efecto el proceso electoral, como veremos en seguida.

Las elecciones como medio a través del cual se puede acceder al poder ha sido un recurso ampliamente puesto en práctica por grupos encuadrados en los partidos políticos, que sin embargo, como veremos más adelante, como medio eficaz para tal efecto se nota sumamente limitado a nivel municipal, como un reflejo fiel de lo que acontece a nivel nacional.

La conquista del poder político no es privativo de los partidos políticos que desde la oposición luchan contra la hegemonía del PRI, sino que dentro del seno del mismo se da una lucha interna por el control de aparatos, instituciones y puestos públicos desde los cuales el acceso al poder y el ejercicio del mismo les garantiza un lugar dentro de la élite política, la cual, ha marcado en nuestro caso concreto, la pauta política en el municipio, contribuyendo necesariamente a la pugna entre nuevos grupos que buscan derrumbar a

la élite que domina y consecuentemente al cacicazgo que encarna para encumbrarse otro nuevo grupo con su líder político respectivamente.

### 3.1. LOS PARTIDOS POLITICOS EN EL MUNICIPIO.

En este capítulo referente a los partidos políticos en el municipio, es necesario aclarar que fue sumamente difícil obtener información precisa de la trayectoria, organización, reglamentos internos, etc. , de cada uno de éstos; todos o la mayoría, a excepción de la izquierda, conocen la historia de su partido a nivel nacional, pero desconocen en gran medida la suya, no descartamos la posibilidad de que quizás nos la hayan negado, como certeramente dice Duverger:

"...la vida política de los partidos se rodea voluntariamente de misterio: no se obtienen de ellos datos precisos, incluso elementales. Se está aquí en un sistema jurídico primitivo, donde las leyes y los ritos son secretos, donde los iniciados los desdeñan hurañamente a la vista de los profanos. Sólo los viejos militantes del partido conocen bien los pliegues de su organización y las sutilezas de las intrigas que se anudan en ellas. (1)

Hablar en nuestro caso de partidos políticos nos lleva necesariamente a definirlos y escapar en lo posible de un estudio meramente descriptivo, histórico o normativo. De esta manera, entre los términos más usados acuñamos el siguiente: cualquier organización que nombra candidatos para su elección a un parlamento, ésta es la característica definitoria de todo tipo de partido político , el nombrar candidatos para el órgano legislativo, su objetivo pues, es

conseguir el poder; puede hacer otras cosas y, normalmente hace otras cosas, pero ésta es la razón básica que justifica su organización.

Dentro de este contexto, el papel del partido político incluye la práctica y justificación de la autoridad política, el reclutamiento y remoción de los dirigentes, la movilización de la opinión, la ordenación de la política pública y el equilibrio de los intereses de grupo. (2)

En nuestro caso hemos dividido el estudio de los partidos políticos en el municipio de la forma siguiente: el PRI, la izquierda, la derecha y los partidos satélites para aglutinar por bloques a las fuerzas más representativas.

Tomamos al PRI como un partido hegemónico que no permite una competencia oficial por el poder, que se permite existan otros partidos, pero como partidos de segunda, autorizados o satélites que no compiten en igualdad por el poder. (3)

Como hablar de izquierda nos remite a los partidos de masas, diremos que éstos se caracterizan entre otras cosas por sustituir el funcionamiento capitalista, -lo que los comprometería con éstos- por un financiamiento democrático, dirigido a la suma modesta de cada uno de sus miembros, los partidos de masa se caracterizan por apelar al público.

Contrariamente los partidos de cuadros reúnen a notables e influyentes cuyo prestigio les cosecha votos, financieros que aportan recursos económicos; lo que los partidos de masas obtienen por número, los partidos de cuadros lo obtienen por la selección; sin embargo, la distinción entre estos dos tipos de partidos no se trata de una diferencia de tamaño sino de estructura. (4)

### 3.1.1 PARTIDO REVOLUCIONARIO INSTITUCIONAL (PRI)

Hablar del PRI en Nezahualcóyotl, es hablar del partido cuyo dominio ha sido casi absoluto en la vida política del municipio, este casi es válido en la medida en que su hegemonía fue seriamente amenazada y dañada en el pasado proceso electoral de 1988, en el cual el pueblo mostró de manera contundente su inconformidad con el sistema político, acto que cambió las bases mismas del PRI y ha orillado a reforzar sus trabajos partidarios, a través de distintas opciones que van desde el deseo de democratizar al partido por medio de la consulta a las bases, el reforzamiento del corporativismo, prácticas comunes de acarreo y coacción política para los miembros del partido a través de las distintas organizaciones afiliadas al mismo, hasta la benevolencia del partido y las autoridades mismas para con los sectores más desfavorecidos por la justicia social, zonas éstas, en las cuales el voto les fue más adverso que nunca.

Primeramente, el PRI a nivel federal existe antes que el municipio, de este modo el PRI municipal tiene sus raíces en lo que fue el PRI del municipio de Chimalhuacán, recordemos que las tierras donde hoy se asienta Ciudad Nezahualcoyotl pertenecieron en un principio a aquél.

El PRI en Nezahualcóyotl después de la creación del municipio, fue un partido que se fue ambientando a las circunstancias, a la naturaleza del mismo municipio; en donde la dirigencia del partido se consolidó durante los tres primeros trienios que van de 1964 a 1971, hasta el surgimiento del movimiento urbano más importante de la vida

política y social del municipio, el Movimiento Restaurador de Colonos (MRC), sacudiendo fuertemente su estabilidad política, y originando de este hecho una nueva correlación de fuerzas dentro del priismo, algunos líderes de los que conformaron el municipio son excluidos, especialmente los ligados a los fraccionadores, otros nuevos líderes son incluidos o cooptados, principalmente los que fueron iniciadores del (MRC), creando otros organismos no menos importantes para la estabilidad política del municipio.

Actualmente el PRI en Nezahualcóyotl cuenta con 3 sectores en su seno: el obrero, el campesino y el popular, siendo éste último el más hegemónico por la misma naturaleza del municipio, totalmente urbano dentro de la zona metropolitana; cuenta con dos organismos el femenino y el juvenil; con 555 comités seccionales conformados por los distintos sectores antes mencionados, los cuales se dan a la tarea principal de cubrir en su totalidad los distintos procesos electorales en el municipio.

Son estos principalmente los mecanismos con los que estructura todo un aparato de penetración partidaria en todos los niveles de la sociedad en el municipio.

Analizaremos cortamente cada uno de éstos para así tener un criterio claro de lo que es, de lo que representa el PRI en la localidad.

El sector obrero: En Nezahualcóyotl, cuya actividad básica es propiamente el comercio, la CTM no tiene realmente una representatividad que resalte su labor como sector del partido. La mayoría de la población trabajadora se tiene que desplazar al DF y a otros municipios, lo que no permite establecer una estructura y

organización en la cual esten incorporados todos los trabajadores de Nezahualcóyotl. La mayoría de los trabajadores representan intereses ajenos al sector obrero de esta localidad, pues su filiación está localizada en otros lugares donde la actividad industrial y sindical es más representativa.

El sector agrario del PRI, en Nezahualcóyotl, está representado por la Confederación Nacional Campesina (CNC), pero además de ella el partido alberga a otras organizaciones agrarias como la Confederación Campesina Independiente (CCI) y la Confederación Agrarista Mexicana (CAM). Para el PRI, estos grupos campesinos, en una comunidad urbana como la de este municipio, son netamente representativos de la conciencia social del campesino, pues el origen mismo de la mayoría de los pobladores de Nezahualcóyotl es de este tipo.

Sin embargo, debemos considerar que si bien los campesinos fueron los primeros pobladores, hoy las circunstancias son distintas y pocos, muy pocos afiliados a la CNC en Nezahualcóyotl, tienen conciencia de lo que es la problemática agraria, aunque el argumento para ocultar esta realidad es el siguiente: "La CNC, aunque no esta integrada por campesinos, sus agremiados defienden el predio urbano".

(5)

El sector popular está representado por la Confederación Nacional de Organizaciones Populares (CNOP), en Nezahualcóyotl, su espectro social es muy amplio pues representa los intereses de grupos y organizaciones establecidos en la localidad. Actualmente es el sector que corporativiza a la mayor cantidad de organismos en el municipio, principalmente a comerciantes y otros prestadores de

servicios, este es sin duda el sector más fuerte y representativo en Ciudad Nezahualcóyotl. (6)

El organismo de tipo femenino, Consejo de Integración de la Mujer (CIM), en el municipio es el más dividido, el más difícil y el menos organizado. Es por todos conocido, que la mujer dentro del proceso político no se ha valorado justamente de acuerdo al papel que desempeña. No podemos negar que la mujer ha sido presa de múltiples y variadas desigualdades e injusticias, pero también sería inútil y engañoso tratar de ocultar la existencia del papel tan importante que dentro del desarrollo de Nezahualcóyotl, ha tenido la mujer. A todo lo anterior hay que sumarle su falta de participación en la vida pública en donde la mujer tenga verdaderamente un papel representativo que la sitúe en el marco que le corresponde dentro de la sociedad. (7)

Los organismos juveniles están representados por distintos grupos como el Frente Juvenil Revolucionario (FJR), el más representativo, y otros como la Juventud Popular (JP), quienes hacen trabajo procelitista entre los jóvenes a través de distintos actos recreativos, existe otros que corporativizan y mediatizan a los "chavos banda" como el Consejo Popular Juvenil (CPJ), existen grupos de jóvenes dentro de los distintos centros de educación media superior en la localidad, que se caracterizan por sus actividades "porriles y de acarreo", caso específico la Federación de Estudiantes de Nezahualcóyotl (FENEZ), últimamente se constituyó una filial de Vanguardia Juvenil Mexicana (VJM), cuya actividad todavía no se manifiesta, pero normalmente todos estos grupos se caracterizan por ser utilizados como grupos de choque.

### 3.1.2 LA IZQUIERDA (PCM, PMT, PSUM, PRD)

La izquierda en Nezahualcóyotl es de gran importancia para comprender el contexto político municipal. Hablar de la izquierda en Nezahualcóyotl es hablar de un buen número de organismos políticos, tanto partidos como agrupaciones independientes, las cuales, apesar de tener divergencias entre ellas, en cuanto a la ideología, como en los métodos de la lucha política, existen alianzas en casos específicos o coyunturales; sin embargo son más frecuentes las rupturas que los intentos por consolidar una fuerza verdaderamente representativa, una verdadera opción para la población del municipio, lo que ha llevado al estancamiento de esta fuerza localmente. (Ver cuadro 3)

En estos tiempos la izquierda se parece robustecer a través del Partido de la Revolución Democrática (PRD), pero no debemos perder la naturaleza de éste, formado por una diversidad de corrientes políticas y de pensamiento, por tal motivo, trataré de hacer un seguimiento de su actividad política en el municipio para comprender el contexto actual, lo que nos llevará a hacer un análisis más específico sobre su importancia, los caminos por los que transita y los que debiera recorrer esta izquierda de Nezahualcóyotl para consolidarse.

De este modo comenzaremos hablando a muy grandes rasgos del Partido Comunista Mexicano (PCM), y pasaremos con limitaciones ante la falta de información a tratar sobre el Partido Mexicano de los Trabajadores (PMT), Partido Socialista Unificado de México (PSUM),



Partido Mexicano Socialista (PMS), y actualmente el Partido de la Revolución Democrática.

#### PARTIDO COMUNISTA MEXICANO (PCM)

El PCM, tuvo una función importantísima en la vida política de Ciudad Nezahualcóyotl, desde el punto de vista político social, ya que en plena clandestinidad llegan al municipio, pocos años después de haberse constituido éste oficialmente en 1963.

Su actividad aunque limitada y vedada se deja sentir en el municipio a fines de los años sesentas, durante el desarrollo del Movimiento Restaurador de Colonos (MRC), el cual se vio influenciado por militantes pertenecientes al PCM.

Así tenemos que desde fines de 1969, el PCM, constituyó una comisión para intervenir en la lucha de colonos y durante todo el proceso estuvo presente, actuando en diversos niveles. En los momentos más críticos participó en el Comité 16 de Septiembre, afiliado al Consejo Ejecutivo del Movimiento Restaurador de Colonos (CEMRC).

Fue por iniciativa de los comunistas como se dió inicio a la investigación sobre la situación legal del régimen de propiedad de la tierra que concluyó en 1971, dando lugar al primer manifiesto publicado por el Comité 16 de Septiembre.

En 1973, debido al desacuerdo entre los dirigentes del (CEMRC) quienes aprobaron el Fideicomiso, y a iniciativa de los comunistas el Comité 16 de Septiembre orientó a los comités de base para desconocer a las direcciones del (MRC) y del (CEMRC), promoviendo la creación

del Auténtico Movimiento Restaurador de Colonos (AMRC), cuya dirección quedo integrada por miembros de las direcciones del (MRC), del (CEMRC) y del Comité 16 de Septiembre, con Federico Pedroza Villapando, como presidente y dos comunistas, en las Secretarías General y de Organización respectivamente.

Para estas fechas -1973- lo que fue el original Movimiento Restaurador de Colonos cambio sustancialmente, de sus diferentes escisiones surgieron varias agrupaciones, unas independientes y otras ya oficiales. Ante esta situación los comunistas plantearon la necesidad de unir a todas las organizaciones independientes, llamando en ese mismo año -1973- a la creación del Frente Popular Independiente (FPI), Frente que una vez constituido publicó su primer manifiesto, en el que denuncian el contenido antipopular de las cláusulas del fideicomiso una vez que éste se ha implementado como solución al problema de la tenencia de la tierra, por parte del gobierno federal.

Debido a la acción de estudiantes universitarios que intrudujeron en los comités de base prácticas ajenas al movimiento de colonos (acciones vandálicas), se dio una fuerte represión contra el movimiento, generando en el seno de éste serias contradicciones entre los dirigentes, dentro de los cuales se encontraban miembros del PCM, quienes contrarios a este tipo de acciones decidieron retirarse de la dirección del (FPI).

Una vez que salen del FPI, éstos crean a principios de 1974 el Auténtico Movimiento Restaurador de Colonos Independiente (AMRCI), que ese mismo año se transformó en la Organización Proletaria de colonos (OPC), dirigida por Reyes Alvarez Quiroz y Felipe García

Benites, miembros del PCM, quienes en 1975 salen del país por la represión desatada contra los militantes del partido, tras inculparlos del bombazo al fideicomiso y el asesinato de varios policías. En agosto de 1975, varios dirigentes del PCM son secuestrados y dejados en libertad días después. (8)

Esta ha sido a grandes razgos la lucha por la que atravesó el PCM, hasta mediados de la década de los setentas, tiempo en el cual se logró consolidar a través de la lucha popular.

Sin embargo, la tarea mediatizadora del gobierno en años posteriores llevó de algún modo a la marginación política al PCM, como ellos mismos lo manifiestan:

"La izquierda hasta hoy ha tenido dificultades para atrer simpatizantes, no sólo por falta de banderas realmente efectivas para el pueblo, sino también por la falta de una acertada políticas de alianzas". (9)

No obstante, con todas las limitaciones del PCM, en Nezahualcóyotl, fue una de las secciones mejor organizadas en comparación con otras del Estado de México, ya que:

"...el PCM salta apresuradamente de Comisión Organizadora del Seccional Tres del Comité Regional del Valle de México, a Comité Seccional; cuyo primer congreso fue celebrado en el mes de septiembre de 1980, y de ahí, por desición del XVII pleno, del XVIII Congreso Nacional, a Comité Regional Oriente del Estado de México, celebrandose la conferencia constitutiva en el mes de febrero de 1981". (10)

Pero la vida del PCM se iba a extinguir meses después para dar vida a otro nuevo organismo político con miras a ser una verdadera

opción a nivel nacional y por tanto municipal, dado que el PCM no garantizaba del todo este hecho. Las mismas declaraciones de los comunistas de Nezahualcóyotl pueden ilustrar mejor esta situación, al hacer referencia sobre sus avances en el municipio:

"...para los comunistas de esta zona estos pasos han sido altamente positivos , pues la postración que por más de 10 años vivió el partido, y la falta de una política tanto de construcción del mismo, como parte del movimiento de masas, la desición del Comité Central ha permitido en 7 meses un avance cuantitativo no alcanzado durante los 10 años anteriores". (11)

#### PARTIDO MEXICANO DE LOS TRABAJADORES (PMT).

En marzo de 1976, se constituyó lo que podríamos llamar el antecedente más cercano del Comité Municipal del PMT, en ciudad Nezahualcóyotl. Desde entonces el partido tuvo una vida política activa dentro del municipio, con una serie de altibajos, con errores y aciertos, con cambios en cuanto a las de tácticas de trabajos que no le funcionaron, sin contar con los problemas económicos falta de convicción de muchos militantes y algunos otros problemas que limitaron su trabajo a lo largo de su trayectoria política por el municipio.

El origen del Comité Municipal del PMT, en Nezahualcoyotl es el producto del trabajo de educación popular desarrollado por un grupo de personas dentro de Servicios Educativos Populares A.C. (SEPAC), así el primer Comité Municipal se formó casi en su totalidad con gentes que estaban ligadas al trabajo educativo promocional que desarrollaba SEPAC.

Fue este precisamente uno de los motivos por los que en sus inicios este comité encaminó su línea de trabajo hacia la investigación. En la práctica política, se intento estructurar una escuela de cuadros que brindara al PMT la posibilidad de contar con militantes bien preparados, que tuvieran la suficiente capacidad política para erigirse como dirigentes que marcaran una línea de trabajo dentro del municipio y, establecer una política de "unidad en la acción" con otras organizaciones afines que desarrollaban algún trabajo político dentro del municipio.

Los años de 1979 y 1980, fueron los más críticos para el Comité Municipal, ya que se encontró sin local y con una merma considerable de militantes, sin embargo, a pesar de estos problemas materiales por los que atravesó el partido, ésta fue una de las etapas más importantes del mismo, por un lado dejó de hacer política de escritorio, y por el otro empezó a trabajar directamente con los colonos, integrandose a las luchas populares, formandose en julio de 1980, el comité de base de choferes, constituyendose así su primer comite de base obrero dentro del municipio.

Bajo este panorama se llegó a la segunda asamblea nacional ordinaria del partido, celebrada en septiembre de 1980, y no es sino hasta 1981, que el Comité Municipal comienza a proyectarse contando con algunos comités de base activos, podriamos decir incluso que ésta fue una etapa de auge, sin llegar a ser definitivamente una gran fuerza política, hasta que desaparece para dar vida al Partido Mexicano Socialista (PMS), aunque se conservó como corriente y muy

fuerte actualmente dentro del Partido de la Revolución Democrática.

(12)

**PARTIDO SOCIALISTA UNIFICADO DE MEXICO (PSUM).**

El proyecto de unidad de la izquierda a nivel nacional después de varios intentos queda concertado el 5 y 6 de noviembre de 1981, para crear al Partido Socialista Unificado de México (PSUM), las organizaciones que le dan vida son:

Partido Comunista Mexicano (PCM) Arnoldo Martínez Verdugo

Partido del Pueblo Mexicano (PPM) Alejandro Gascón Mercado

Partido Socialista Revolucionario (PSR) Roberto Jaramillo

Movimiento de Acción y Unidad Socialista (MAUS) M. Angel Velazco

Movimiento de Acción Popular (MAP)

En Ciudad Nezahualcoyotl la unificación de la izquierda no resultó lo todo benéfica que se esperaba; en la práctica, las buenas intenciones las declaraciones de "unidad en la acción", "las políticas de alianza", no fueron lo que en teoría, lo que en papel o en discursos se decía.

La vida del PSUM en Nezahualcóyotl se caracterizó por la falta de dirección y de organización del partido, principalmente ante la diversidad de las corrientes ideológicas y las luchas internas que acabaron en una fuerte ascisión en 1984.

El PSUM, paradójicamente, como un partido de izquierda unificado, se estancó en la lucha política y social, principalmente por la unificación de distintas organizaciones y corrientes que le

dieron origen, uno de los documentos internos del PSUM indica claramente esta situación al mencionar lo siguiente:

"Esta situación se ha caracterizado por conformar un proceso de lucha ideológica y de poder; la cual se observa en todas las instancias de organización; en estas luchas se enfrentan diversas corrientes de opinión acerca del partido que se pretende construir y de métodos prácticos para alcanzar los objetivos que se plantean; obviamente tales posiciones se han convertido en un serio obstáculo para el desarrollo del PSUM". (13)

Este fue un gran problema por el que atravesó el PSUM, al menos en todo el Estado de México, en donde se caracterizó por actuar sin un programa unificado. En Nezahualcóyolt, "éste no ha logrado constituirse en un instrumento eficaz que planifique el trabajo del partido en el municipio".(14)

Otro problema y quizás el más crítico ha sido la escisión del PSUM a nivel nacional en 1984, del grupo que encabezaba Alejandro Gascón Mercado; con este hecho el PSUM cayó en una profunda crisis cuyas circunstancias originarían después la creación del Partido Mexicano Socialista (PMS).

Pero pasemos a analizar la situación del PSUM en el municipio y las raíces de esta escisión a nivel municipal. Como hemos dicho anteriormente, la fusión de las agrupaciones en el PSUM pasaron por dificultades muy serias, incluso se dice que: "El PSUM desde su fundación en Nezahualcóytl ha tenido una actitud sectaria hacia las diferentes corrientes de izquierda y revolucionarias del municipio" (15).

A los militantes del PSUM que salieron de éste se les acuso principalmente de tomar una posición intransigente en la práctica política:

"... pretendieron que sus puntos de vista prevalecieran...lo único que destaco en los últimos meses que pertenecieron al PSUM, es su lucha por los puestos de dirección y por los puestos de representación popular, para ello formaron una fracción organizada que se convirtió en una fuerza de presión, mediante la cual pretendían chantajear a las instancias de dirección donde actuaban".  
(16)

"Este grupo a la fecha se halla constituido en una fracción organizada al interior del partido, entendiéndose como fracción a una minoría que no se sujeta a los acuerdos de la mayoría, y que además obtaculiza la aplicación de la línea política..." (17)

Los conflictos en el seno del PSUM se audizaron precisamente con la elección de la planilla que participaría en las elecciones locales de 1984:

"Con la intención de que se superara la división del PSUM en Nezahualcóyotl, propusimos que por mayoría de votos se integrara una planilla unitaria a partir de la que fue electa en la asamblea electoral municipal, el 5 de mayo del año en curso, incluyendo a los camaradas del Comité Municipal y dirigentes de colonos que habían sido excluidos en la planilla mencionada y en la propuesta de candidatos a diputados locales ante la Asamblea Electoral Estatal".  
(18)

Cabe resaltar que este fue un golpe muy duro para el PSUM, y se hicieron de distintos intentos por conciliar intereses para evitar



la escisión, que por cierto, dentro del Estado de México sólo fue en el municipio de Nezahualcóyotl, a través de un grupo de militantes provenientes de PCM.

En terminos generales, el PSUM manifesto una serie de carencias en casi todos los aspectos para manifestarse como un verdadero partido político, existieron entre otros, problemas orgánicos, de estructura, de línea política, como ausencia de una táctica y estrategia adecuada. "El Comité Central no se ha podido convertir en un comité organizador y constructor colectivo del partido...se ha construido un partido de arriba hacia abajo". (19)

Su labor social y reivindicativa de igual forma vino a bajo; dados los problemas de organización interna, centro sus fuerzas en organizarse y descuido la gestión social para con la población municipal:

"... no hemos tenido la capacidad de transformar la inconformidad y las protestas de la población en organizaciones sociales fuertes y combativas...el camino que tenemos que recorrer para recuperar el tiempo perdido y superar la prácticamente, marginación del PSUM en el movimiento social es arduo y difícil pero es posible". (20)

#### PARTIDO DE LA REVOLUCION DEMOCRATICA (PRD).

Para analizar la trayectoria del PRD en Nezahualcóyotl, primeramente tendremos que referirnos a la Corriente Democrática del PRI en Nezahualcóyotl, corriente encabezada por el Diputado Federal, Odón Madariaga Cruz, también Secretario General del Consejo Restaurador de Colonos (CRC), los cuales ingresaron al PRI desde

principios de los años setenta, cuando son cooptados, una vez que se descompone el Movimiento Restaurador de Colonos, como vimos páginas atrás.

A groso modo analizaremos la formación de la Corriente Democrática en Nezahualcóyotl.

Los restauradores luego de que son cooptados por el PRI, ocupan varios puestos de elección popular, hasta que son desplazados en bloque durante el periodo presidencial de Juan Alvarado Jacco (1982-1984). Esta acción trae consigo varias diferencias dentro de los grupos de poder municipal, por un lado el presidente municipal se impone sobre los organismos provenientes del MRC, como son la fracción encabezada por Odón Madariaga y la Unión General de Obreros y Campesinos de México (UGOCM) principalmente, las cuales no tienen cabida ya en este nuevo caciquismo, característico por la influencia ejercida hacia los otros dos presidente posteriores, incluyendo al actual.

Varias fueron las manifestaciones contra la imposición de candidatos en especial contra la del actual presidente, por parte de Odón Madariaga Cruz, y es hasta el 29 de mayo de 1987, cuando se da la primera reunión de Cuauhtémoc Cárdenas con los dirigentes del CRC, en la cual participan también otras organizaciones del mismo PRI.

El 19 de julio de 1987, durante el 18 aniversario del CRC es invitado Cuauhtémoc Cárdenas; este hecho mantiene casi fuera del PRI municipal al CRC, a través de las declaraciones del entonces presidente municipal José Lucio Ramírez Ornelas y otros dirigentes políticos de la localidad, así como distintas manifestaciones de protesta por la visita de Cuauhtémoc Cárdenas al municipio.

Finalmente quedan fuera del PRI, solamente el CRC, con Odón Madariaga, y la UGOCM con Juan Herrera Servín. Otros grupos pequeños de las filas del priismo, especialmente de forma personal se adhieren después a la campaña de Cuauhtémoc Cárdenas y quedan hoy integrados al PRD. (21)

Después de las elecciones federales de 1988, se deshace lo que fue el Frente Democrático Nacional (FDN). Como respuesta al llamado de Cuauhtémoc Cárdenas, hecho el 21 de octubre de 1988, para formar un nuevo partido, en Nezahualcóyotl se convocó a la realización de una asamblea constitutiva de la promotora municipal del PRD en la localidad, convocaron para tal efecto: Corriente Democrática, PMS, OIR-LM, Punto Crítico, UPREZ, entre otros organismos que conformaron el FDN. (22)

Sin embargo esta asamblea se caracterizó por el enfrentamiento entre las corrientes de izquierda, principalmente el PMS, contra la Corriente Democrática, quienes quisieron imponer a su gente en los puestos de dirección del Comité Promotor del PRD; rompiéndose por tal motivo las pláticas entre estas dos corrientes. No obstante, ese día queda constituido el Comité Promotor Municipal, avalado por la presencia y firmas de miembros del Consejo Nacional del PRD.

Quince días después, la Corriente Democrática a cargo de Odón Madariaga, realiza su propia asamblea y constituye su propio Comité Promotor Municipal el 5 de febrero de 1989.

Existieron desde entonces dos coordinadoras municipales del PRD en Nezahualcóyotl, la 22 de enero, integrada por los ex-pemesistas, y la 5 de febrero, integrada por la Corriente Democrática. Varios

fueron los meses en que no hubo acercamiento entre éstas apesar de los intentos por conformar un equipo de trabajo que le diera presencia efectiva al partido, en cambio dentro de cada una de estas corrientes hubo escisiones serias que llevaron a estancar en cierta forma el crecimiento y organización del partido, cambiando la correlación de fuerzas dentro del mismo, pues de estas escisiones surgió otra coordinadora llamada Coordinadora de Comités de Base Pantitlán, coordinadora pequeña pero heterógena, pues en ella confluyen militantes provenientes del PMS, Corriente Democrática y de Punto Crítico. (Ver cuadro 1)

En aras de la unidad se intensificaron las pláticas entre estas coordinadoras sin que dejara de prevalecer el sectarismo, podemos decir que fueron reuniones de desgaste entre las distintas coordinadoras, conservándose como la más fuerte, la dirigida por Odón Madariaga, lo que llevó a negociar a la coordinadora 22 de enero, dirigida por el regidor Hector Bautista López, ex miembro del PMT, con la primera, ante la coyuntura que se presentaba por las elecciones locales en el Estado de México, relegando a segundo término a otros grupos pequeños que hicieron más plural el espectro perredista. (Ver cuadro 2)

Nuevamente ante la proximidad de las elecciones federales de agosto de 1991, se empiezan a manifestar los estira y afloja entre las distintas facciones que conforman al PRD, no descartamos que como ocurrió en las elecciones del Estado de México, queden grupos inconformes y no apoyen la campaña del partido contribuyendo a una nueva derrota del partido en los procesos electorales.

### 3.1.3 LA DERECHA (PAN, PDM)

Hablar de la derecha en Cd. Nezahualcóyotl, es hablar de la presencia y trayectoria principalmente del PAN, desde hace 25 años, y en segundo término del PDM, desde 1981.

La presencia de estos partidos poco a poco se ha venido consolidando como lo demuestran los resultados electorales a través de las distintas regidurías ganadas por los partidos con la mayor votación de entre los contendientes.

El PAN, generalmente se ha mantenido como la segunda fuerza electoral en la localidad, aunque también esta lejos de alcanzar al PRI, pero con el paso de los años ha aumentado su porcentaje de votación a la par que la del PRI ha bajado. Si a esto le sumamos las irregularidades en los procesos electorales locales, la fuerza del PAN es significativa, aunque no determinante para cambiar la correlación de fuerzas.

El PDM es un partido joven y con muchas carencias que sin embargo conquista su primer regiduría en 1987, tras las elecciones locales de ese mismo año.

A la derecha se le presenta la oportunidad de recuperar el terreno perdido en las elecciones federales de 1988 ante el FDN, una vez que se aproximan las elecciones federales de agosto próximo. Está por verse pues la realidad de la derecha en el municipio, pero pasemos a ver cual ha sido su trayectoria en boca de sus propios dirigentes para así emitir juicios válidos en el análisis de los partidos en la localidad.

## PARTIDO ACCION NACIONAL (PAN)

El Partido Acción Nacional (PAN), se fundó en Cd. Nezahualcóyotl en el año de 1964, ante la visita al municipio de José González Torres, candidato a la Presidencia de la República en ese mismo año. "En un mitín en la parroquia de Cristo Rey nos afiliamos al partido" recuerda Catarino Gutiérrez Barba, delegado del PAN en la zona oriente del Estado de México, residente en el municipio, para que en 1965 se funde el primer Comité Municipal del PAN.

El PAN ha ido creciendo constantemente en la localidad, tanto en membresía como en estructura orgánica, así lo manifiesta el número de votos y los puestos de elección popular que ha ido adquiriendo en los procesos electorales, a excepción de las últimas elecciones federales de 1988, en el cual, bajo su porcentaje de votación en más del 50%.  
(23)

En general el PAN se ha mantenido como un partido homogéneo en el municipio, con diferencias en cuanto a los mecanismos para llevar a cabo las campañas pero "unidos en lo fundamental" y aunque dicen que no han habido divisiones, un grupo muy pequeño se desligó del PAN y se pasó al PRD a raíz del fenómeno cardenista en la localidad.

Su clientela política no es de un estrato social específico, se encuentra en todo tipo de gente, aunque honesto es decirlo, no es mayoritario en el municipio, como ellos mismos lo manifiestan: "Acción Nacional no es un partido de masas, tampoco es clasista, es de base y se sustenta en la base... Como partido político, Acción Nacional es sólo parte del pueblo con ideales y principios de

doctrina que lo sustentan, no buscan que la mayoría del pueblo se afilie al partido ... la gente del partido es mínima pero sabemos que la mayoría del pueblo nos va a favorecer". (24)

Su manifestación contra el corporativismo es clara, pues no está de acuerdo en que las organizaciones sociales pertenezcan a partido alguno, para el PAN estas organizaciones sociales deben buscar defender los intereses de sus miembros, pero sin obligarlos a tomar ideología alguna, las personas deben ingresar al partido voluntariamente como individuos; sin embargo, dicen aceptar el respaldo que le quieran dar como organización que se solidariza con sus ideales, pero no quieren la integración como tal al PAN.

Dentro de este contexto, debemos hacer mención de una agrupación que ha brindado una ayuda sustancial al partido, aunque no lo ha hecho como agrupación formalmente, nos referimos a la Acción Católica Juvenil Mexicana (ACJM), en Nezahualcóyotl, a través de sus militantes. Estos jóvenes han sido capaces de levantar no una sino varias campañas al PAN, con apoyo puramente humano, como representantes de casilla, volanteo, mitines, etc. Justo es decir que de no ser por este apoyo definitivo, la presencia del PAN sería mucho menor en el municipio.

También cabe mencionar que esta participación se identifica más con la corriente que dentro de las filas del PAN se le conoce como neo-panismo y que en la localidad comienza a tener un peso específico en la toma de decisiones del partido, encamina a fortalecer al partido y hacerlo más agresivo, contrariamente a la línea que lleva el delegado regional. Esto no quiere decir que forzosamente existan corrientes discrepantes en el partido a nivel local.

Las perspectivas del PAN a corto plazo dados los resultados oficiales de los comicios de 1988, se torna un tanto difíciles, pues los resultados le fueron sumamente desfavorables ya que fue relegado a una cuarto lugar en la votación por partidos, después del PRI, PPS, y PFCRN. (25)

No obstante, confían poder ganar las elecciones venideras, "si es que al PRI le quitan todo el apoyo del sistema, el PRI desaparecerá y sería el PAN la primera fuerza, sobre el PRI I y el PRI II". (26)

Esta aseveración la manifiesta al considerar que el PRD es una sucursal del PRI, "no tiene mayor fuerza que la que le otorga el sistema, más gente que la que le acarrea el PRI, son gente del PRI a la que le pidieron dirigir lo que le llaman nuevo partido, para quitarle votos al PAN". (27)

#### PARTIDO DEMOCRATA MEXICANO (PDM)

El PDM tiene una corta estancia en el municipio, llega en 1981 y poco después lanza su primer planilla para contender las elecciones locales de ese mismo año.

Este ha sido un partido pequeño cuya trayectoria se ha visto muy limitada, pues hay que tener en cuenta que es un partido joven ya que obtiene su registro condicionado al resultado de las elecciones federales de 1979, aunque su trayectoria se remonte a los años de 1937, con el movimiento de la Unión Nacional Sinarquista.



El PDM ha pasado por una serie de dificultades para mantenerse a nivel nacional, incluso pierden su registro federal en las elecciones federales de 1988, al no alcanzar el mínimo que requiere la ley para mantenerlo como partido político. El registro se les acaba de otorgar nuevamente, pero en el municipio no representan una fuerza relevante, más aún, declaraciones del Presidente del Comité Municipal reconocen la debilidad del partido, la cual se refleja en la votación obtenida, además que no tienen idea exacta de su fuerza directamente, al asegurar que "... a ellos no les han hecho fraude ..." lo cual puede ser cierto cuando su votación no ha sido de consideración, y reconocen:

"... somos un partido chico ... como denunciar un fraude si no tenemos ni representantes en las casillas... sin embargo, estamos en contra del fraude y el que pueda evidenciar un fraude y no lo haga es copartícipe del fraude ... defendemos el voto aunque no sea adverso".

(28)

Su membresía resulta ser de igual modo restringida a "cinco mil militantes" tomando en cuenta que hicieron sus diez asambleas distritales con quinientos afiliados por distrito como marca la ley.

El PDM a pesar de ser un partido débil, no ha manifestado la intención de hacer alianza con ningún partido, en especial con el PAN, con el cual se encuentra más identificado ideológicamente, se definen como "un partido independiente que no hace alianza con ningún partido ni organización religiosa", que cuenta entre sus filas con gente humilde aunque poco a poco llegan gentes con mayor posición económica; que "busca hacer el bien ... establecer el bien común... y atacar el mal venga de donde venga". Se definen como un partido cuya

doctrina política se sustenta en la "Folosofía Social Cristiana, la única opción política en México, ya que se define como la manifestación del cristianismo en México ... es la opción para gobernar México". (29)

Dentro de toda esta concepción de la política, para el presidente del Comié Municipal del PDM, el PRD y los partido de izquierda no tienen cabida, no tienen razón de existir, principalmente en una ciudadanía eminentemente cristiana.

"Las declaraciones de Cárdenas ante la visita del Papa le resto simpatizantes ...un verdadero militante del PRD debería ser ateo o masón, de tal modo el verdadero militante del PRD no existe, al menos por verdadera convicción ... el verdadero militante del PRD no debería de existir, sin embargo, existe por engaños". (30)

Desde este punto de vista consideran que aunque son un partido pequeño están concientes de ser la tercera fuerza. Actualmente el PDM cuenta con una regiduria, la primera en su trayectoria política y aunque manifiestaron ir por dos en las pasadas elecciones locales de noviembre de 1990, sólo lograron conservar su regiduría al alcanzar el mínimo de votación que marca la ley para alcanzar este puesto de representación popular y conservar el registro como partido político.

#### 3.1.4 PARTIDOS SATELITES (PARM, PPS, PFCRN)

Los partidos políticos satélites o paleros , como quiera llamarseles, -de todos modos denotan la misma realidad- en Ciudad Nezahualcóyotl, a excepción del PRCRN quien más o menos hoy lleva una

vida política activa, el PARM y el PPS, son partidos que de ningún modo representan a alguien en el municipio.

Estos son partidos comparsas del PRI que sólo viven de las canongías o el presupuesto que les es otorgado como partido político, cuya dirección monopoliza en el caso del PARM, sólo una familia, y a los dirigentes del PPS nadie los conoce.

Lo que nos hace dudar sobre la cantidad de votos obtenidos en las elecciones de 1988, cuando no representan una fuerza real, así lo manifestaron cuando en elecciones pasadas sumaron un porcentaje mínimo de votos, para que de la noche a la mañana se coloquen como fuerzas considerables en el municipio, más aún, cuando hicieron una campaña floja y en el caso del PPS, su campaña se limitó a unas cuantas pintas en las bardas.

Estos partidos se enfrentan ante la proximidad de las elecciones a la prueba fehaciente de lo que pueden hacer como partidos con representatividad o corroborar que fueron beneficiados por el mismo sistema al inflarseles la votación como había sido común en otros casos dependiendo de las circunstancias.

#### **PARTIDO AUTENTICO DE LA REVOLUCION MEXICANA (PARM)**

El PARM se crea en el municipio en 1970, luego de que su fundador , Francisco Dorantes, sale del PRI por estar en desacuerdo por las corruptelas de los funcionarios públicos.

El PARM comienza a participar en las elecciones a partir de las elecciones locales de 1972, su trayectoria electoral ha sido pobre en

realidad, han ganado alguna regiduría, pero más que nada como concesión.

Su presencia es casi nula en el municipio, no se vislumbra algún acto de procelitismo que le ayude ya no a consolidarse sino a mantenerse, de este modo no hay mucho de que hablar de un partido cuya trayectoria ha sido gris a pesar de contar con un Comité Municipal.

Las elecciones federales de 1988 le llevaron a una diputada federal, por representación proporcional, al Congreso de la Unión, -hija del presidente del Comité Municipal-, más que esto en realidad nada han conseguido.

La única vez que se hizo más o menos presente fue cuando la campaña de Cuauhtémoc Cardenas en Nezahualcóyotl, pero fuera de ahí es un partido sin representatividad, lo que nos lleva a pensar que este partido en realidad vive de las prevendas y canongías del gobierno municipal.

#### PARTIDO POPULAR SOCIALISTA

Este es otro partido que brilla por su ausencia, en realidad el PPS no existe en Ciudad Nezahualcóyotl -quizás ésta sea la única diferencia con el PARM- sólo se hace presente poco antes de las elecciones locales o federales, es un partido sin Comité Municipal, ni estructura en el municipio, siempre se localiza en distintos puntos de la ciudad en donde les renten un lugar mientras transcurre la campaña para desaparecer después.

Sin embargo, en las elecciones federales de 1988, se colocaron en el tercer sitio a nivel local por debajo del PRI y el PFCRN, desplazando incluso al PAN, a pesar de no haber hecho una campaña fuerte en el municipio, siendo sorpresivo realmente el resultado obtenido en las pasadas elecciones federales. Actualmente después de las elecciones locales en noviembre de 1990, a ocupado el lugar que consideramos verdaderamente le corresponde.

PARTIDO DEL FRENTE CARDENISTA DE RECONSTRUCCION NACIONAL (PFCRN).

El PFCRN tiene aproximadamente 16 años de constituido en Nezahualcóyotl, primeramente, como Partido Socialista de los Trabajadores (PST), su trayectoria ha pasado inadvertida en el municipio, solamente se ha mantenido durante todos estos años, pero una vez que cambió su nombre como PFCRN aprovechando la coyuntura electoral de 1988, se manifestó como la segunda fuerza, desplazando al PAN, y poco más de 1500 votos lo separaron de convertirse en la primera fuerza dentro del municipio.

Toda la movilización en torno al proceso electoral de 1988, si a algún partido -de lo que fue el FDN en Nezahualcóyotl- le redituo, fue al PFCRN, lo que le ha traído la "creación de comités de base en todas las colonias de Nezahualcóyotl, algunos hasta con 40 gentes..." la llegada al Congreso de la Unión de un diputado por representación proporcional, hoy líder del PRD en el municipio.

Si nos remontamos a su trayectoria electoral antes de 1988, podemos apreciar que ésta le ha sido desfavorable, a nivel local su porcentaje de votación apenas ha pasado el 1.5% de la votación total,

tomando en cuenta esto podemos entender las aceveraciones de que "la alianza, principalmente con el PPS y el PARM en las elecciones federales pasadas fueron en éxito rotundo...". (31)

Si bien la presencia de PFCRN ha ido en aumento, y se presenta como la segunda fuerza, ahí también ha habido desbandada de militantes que se han ido a las filas del PRD, aunque de igual forma manifiestan haber recibido en las filas grupos disidentes del PRI, principalmente comerciantes afiliados a la CNOP y la CNC.

Dicen contar actualmente -antes del proceso electoral de noviembre de 1990- con "quinientos mil afiliados", lo que resulta una cantidad desorbitante cuando el padrón municipal tiene 738,100 empadronados, y con tres a cinco mil militantes, "que pueden responder el el proceso electoral, para afrontar la coyuntura electoral, con capacidad para enfrentar exitosamente las elecciones sin alianzas". (32)

El PFCRN, aunque no descarta las alianzas con otros partidos, manifiesta desacuerdos para llegar a éstos, entre ellas las diferencias en cuanto a la concepción del cardenismo diferenciándolo del "cuauhtemismo" al mismo tiempo, que califica a Cuauhtémoc Cárdenas como "falso mesías"

Dentro de la nueva correlación de fuerzas en Nezahualcóyotl el PFCRN afronta para las próximas elecciones el reto de ratificar ese segundo lugar conquistado en las elecciones de 1988, y convertirse en un partido con verdadera presencia, situación que dudamos, no así que conserve una buena cantidad de votos pues sigue conservando a su favor la influencia del término cardenista.

### 3.2 PARTIDOS POLITICOS Y PROCESOS ELECTORALES

Como dijimos anteriormente, todo partido político tiene como fin la conquista del poder, partiendo de esta premisa abarcaremos en este capítulo la lucha que por el poder han entablado los distintos partidos en el Estado de México y particularmente en Ciudad Nezahualcóyotl, el primero por ser un estadio más amplio dentro del cual se encuentra inmerso nuestro objeto de estudio.

Tratamos hasta donde fue posible de reunir todos los datos para tener una visión real de la situación política electoral de cada partido, tanto en el Estado de México como en Nezahualcoyotl, no fue posible en algunos casos cubrirlos en su totalidad, pero consideramos que han quedado copados los periodos más importantes de cada uno de los dos en el terreno electoral.

En Ciudad Nezahualcóyotl cubrimos principalmente las elecciones de 1978, hasta el pasado proceso electoral de 1990, éste último, llenó de expectativas para la oposición una vez que las estadísticas marcaban la caída del partido oficial (PRI), a raíz de su descalabro en las elecciones federales de 1988, en el Estado de México y principalmente en Nezahualcóytl, considerado por muchos como un importante bastión del cardenismo.

Sin embargo otra fue la realidad para muchos que esperaban un posible cambio en la correlación de fuerzas dentro de la entidad y del mismo municipio como explicaremos a través del siguiente análisis.

### 3.3 ESTRUCTURA ELECTORAL DEL ESTADO DE MEXICO

El Estado de México cuenta con 121 municipios divididos en los 34 distritos electorales locales y distribuidos según el potencial poblacional de éstos. Una distinción fundamental en cuanto a la importancia de los municipios y su proporción distrital es que mientras en el área rural un distrito local lo componen varios municipios, en el área urbana municipios como Naucalpan, Ecatepec y Nezahualcóyotl, cuentan con 2 y 4 distrito locales respectivamente.

El Congreso Local del Estado de México está integrado por 45 diputados, 34 de mayoría y 11 de representación proporcional según la pasada ley electoral local, la cual ya reformada aumentó a 25 el número de diputados de representación proporcional. Cabe resaltar que hasta la fecha los 34 diputados de mayoría los ha ganado el PRI y sólo en la representación proporcional ha tenido cabida la oposición.

Haciendo una comparación del Congreso Local con el Federal, tenemos que éste último, también cuenta con 34 distritos de los cuales, actualmente 9 diputados de mayoría son de oposición (5 para el PPS y 4 para el PAN), lo que indica una mayor presencia de los partidos de oposición, sobre todo a raíz del proceso electoral de 1988. Por otro lado la distribución territorial de los distritos federales es variable con respecto a los locales y depende del número de habitantes por cada municipio, por lo que 4 municipios urbanos acaparan el 58% de los distritos y por lo tanto la mayoría del electorado: Nezahualcóyotl, comprende 10 distritos, Naucalpan,



Ecatepec y Tlalnepantla 4; éste último comparte 2 con municipios vecinos.

### 3.3.1 ELECCIONES FEDERALES

El proceso federal de 1988, fue sin duda alguna todo un fenómeno socio-político, a raíz de los acontecimientos que se suscitaron antes y después, convirtiéndose en un parteaguas de la vida política electoral del país.

Los 34 distritos con los que cuenta el Estado de México, en su mayoría han sido ganados por el PRI. En algunas legislaturas el PAN ha logrado ganar una sola diputación. En 1988, la oposición ganó 9 distritos de mayoría (el III, VI, VIII, XVI y XX para el PPS y el XII, XIV, XVIII y XXXIII para el PAN). Entre las cabeceras municipales cuyas diputaciones federales fueron ganadas por la oposición, destacan por el PPS: Lerma, Tepozotlán, Texcoco, Naucalpan y Toluca; por el PAN 2 en Tlalnepantla, 1 en Atizapán y por tercera vez consecutiva en Naucalpan. (33)

Cambió de este modo, sustancialmente la correlación de fuerzas en la entidad. El PRI siguió manteniendo (por partido) su primer sitio, pero con una baja considerable, su porcentaje de votación fue de 29.79%. El PPS ocupó la segunda posición con 21.23% y en tercer sitio el PAN con 16.33%. (34)

La votación para presidente de la República, mostró oficialmente el triunfo absoluto de Cuauhtémoc Cárdenas en el Estado de México, así como la decadencia del PRI y una considerable baja del PAN. Los resultados por candidatos en el proceso electoral fueron los

siguientes: Manuel J.Clouthier 16.33%, Carlos Salinas de Gortari 29.79%, Cuauhtémoc Cárdenas Solórzano 51.58%, Gumerciendo Magaña 1.55% y Rosario Ibarra de Piedra 0.75%, hubo un total de 2'331,479 votos válidos de un padrón de 4'190,232, lo que indica una participación del 55.64%, y un abstencionismo de 44.36%. (35)

El porcentaje de votación de los partidos que formaron el Frente Democrático Nacional, fue la siguiente: PPS, 21.23%, PMS 8.14%, PFCRN 16.09%, PARM 5.87%. (36)

### 3.2.2 ELECCIONES LOCALES

De igual modo como hicimos arriba, analizaremos la estructura electoral de Ciudad Nezahualcóytl, comenzando por decir que de los 34 distritos federales que conforman el Estado de México, Nezahualcóyotl cuenta con 10, lo que quiere decir que sólo este municipio cubre el 29.41% de los distritos electorales de la entidad.

Aunque cabe aclarar que su importancia electoral no ha sido la misma desde un principio, pues sus primeros distritos electorales federales (IX y X) y por lo tanto sus primeros representantes populares ante el Congreso de la Unión, los consigue hasta 1973, en la XLIX legislatura, y no es sino hasta la legislatura LI que va de 1979 a 1982, que le son asignados los 10 distritos con los que cuenta hasta la fecha. (37)

Pero de un total de 44 diputaciones al Congreso de la Unión que al municipio le han correspondido desde 1973, la gran mayoría ha sido repartida entre personas ajenas a él y sólo un porcentaje mínimo de

las diputaciones han recaído en personas con verdadera residencia en Nezahualcóyotl. (38)

La importancia del municipio recae también en su potencial electoral, siendo éste el municipio con mayor población en el Estado de México, de igual manera cuenta con el mayor padrón electoral, por ejemplo, en las elecciones federales de 1982, de un padrón en la entidad de 3'102,137, Nezahualcóyotl contaba con 574,241 empadronados, lo que quiere decir que aportaba un 18.51% del padrón total; más aún, si tomamos en cuenta que la votación efectiva para el mismo proceso fue de 2'713,523 y la del municipio de 429,583, éste aportó el 15.83% de la votación. (39)

Ahora bien, para las elecciones federales de 1988 de un padrón de 4'190,232, en el Estado de México, Nezahualcóyotl contó con 738,100, es decir el 17.61% del total, y de la votación oficial registrada en el Estado, de 2'457, 596, Nezahualcóyotl aportó 458,415 votos, lo que significó el 18.65%. (Ver gráfica 9).

Todo esto quizás no tendría la menor importancia si no tomamos en cuenta que, sólo se trata de un pequeño municipio de entre 121 que conforman toda la entidad.

Así como se ha desarrollado la estructura electoral federal, ha ocurrido a nivel local, para ésta, Nezahualcóyotl, cuenta con cuatro distritos electorales, de los 34 que conforman el Estado, o sea el 11.76%, pero de igual modo como ocurrió con las diputaciones federales obtuvo gradualmente sus diputados locales, el primero lo obtienen en la Legislatura XLIV, que va de 1969 a 1972. Para 1975 se aprueba ante el Congreso local la ampliación de distritos electorales y a Nezahualcóyotl le asignan uno más. El Congreso local aprobó la

propuesta para que en el periodo de sesiones de 1978 a septiembre de 1981 se aumenten los distritos locales y Nezahualcóyotl aumente a tres los suyos, en la XLVII Legislatura. Y es hasta la L legislatura de 1987 a 1990 que se otorga otro distrito más para completar en la actualidad 4 distritos locales. (40)

De los siguientes datos aquí presentados sobre resultados electorales en el municipio, debemos aclarar que éstos fueron los más que se pudieron conseguir por nuestra parte pero que de igual forma nos indican la trayectoria general de los procesos electorales en el municipio.

Así tenemos que en las elecciones de 1978, el padrón de la entidad contaba con 2'284,730, de los cuales Nezahualcóyotl tenía 390,262, lo que representó un 17.08% de los empadronados.

En 1981, el Estado de México tenía un padrón de 2'408,844, y Nezahualcóyotl de 447,542, significando un 18.57% de la población electoral.

Para las elecciones de 1984 el padrón mexiquense registraba 3'346,733 y el padrón municipal 584,488, es decir, el 17.46% del padrón total. (41)

Las últimas elecciones en noviembre de 1990, en el Estado de México, se registro un padrón de 4'514,844 de los cuales Nezahualcóyolt, contó con 743, 041 de los empadronados, aportando el 16.46% de los votantes. (42)

Pasaremos ahora concretamente a analizar lo que ha ocurrido con los partidos políticos en la lucha electoral en cada uno de estos procesos en Nezahualcóyotl.

Dentro del terreno electoral, a nivel municipal, tres son las fuerzas más representativas: PRI, PAN y PRD, si tomamos como referencia las elecciones locales de 1981, 1984, 1987 y 1990 como el último proceso, podemos observar que el PRI ha mantenido su hegemonía sobre los otros partidos de oposición, aunque ciertamente ha venido a la baja en su porcentaje. El PAN se ha mantenido al rededor del 12% y la izquierda (como PCM en 1981, Alianza Popular Unificada en 1984 y PMS en 1987), se han mantenido en un 3%, aunque en julio de 1987, en la elección para gobernador, como Unidad Popular Mexiquense (UPM), alianza integrada por PSUM, PRT y PTZ, alcanzó su mayor votación con casi 9%, muy cerca del PAN y, actualmente en 1990, como PRD, desbancó al PAN del segundo lugar con el 14.06%. (Ver cuadro 3)

Concretamente, los resultados electorales más remotos con que contamos, son los registrados en el año de 1978, proceso en el cual, en la escena política sólo se encontraban cuatro partidos: PAN, PRI, PPS y PARM. En este proceso, de un padrón local de 390,262, la votación total fue de 290,637, es decir hubo una participación del 74.47%, de la cual el PRI fue el partido triunfador con el 54.95% de la votación, seguido por el PAN con 14.77%, PPS con 3.03% y el PARM con 2.82%. (Ver gráfica 6)

Cabe aclarar sobre este proceso electoral que es en 1978, cuando se aplica por primera vez la Reforma Política para obtener regidores de partido, tocándole al PAN 2, por el porcentaje de la votación obtenida. (43)

Para las elecciones de 1981, entran a la escena electoral dos partidos más, el Partido Comunista Mexicano (PCM) y el Partido

Socialista de los Trabajadores (PST), en este proceso lo que más resalta a la vista es que el abstencionismo aumentó considerablemente en comparación con el proceso pasado, sin embargo de la votación efectiva el PRI aumentó su porcentaje de votación con respecto al anterior al alcanzar el 72.46%, y el PAN bajo su votación considerablemente al registrar sólo el 6.31%, los porcentajes para los partidos restantes fueron: PPS, 1.17%; PARM, 2.35%; PCM, 1.82% y PST, 0.63%. (Ver gráfica 7)

De la drástica baja del PAN, en su votación, queremos pensar que se debió a que le fue arrebatada por los otros dos partidos, pero tomando en cuenta el alto abstencionismo, el alto porcentaje de votación registrada para el PRI y los conflictos que ante la sucesión se registraron, podemos considerar que estas elecciones fueron amañadas considerablemente.

Las elecciones de 1984 al igual que las anteriores dan cabida a otros dos partidos más: al Partido Demócrata Mexicano y al Partido Revolucionario de los Trabajadores, en este proceso el abstencionismo aumento ligeramente, el PRI baja su porcentaje y el PAN se recupera, el PDM sorprendentemente se coloca en cuarto sitio, abajo del PARM y por encima del PPS, PCM, PST y PRT el más castigado en la votación. (Ver gráfica 8)

El proceso electoral federal de 1988, fue verdaderamente significativo, pues a raíz de éste cambió sustancialmente la correlación de fuerzas en el municipio. (Ver gráfica 5 y comparar gráficas 1,2,3 y 4)

Aquí sólo analizaremos la votación por partido en el municipio, resaltando por principio, una mayor participación ciudadana, de la

cual, sorpresivamente el PRI bajo su porcentaje de votación a el 23.37%, a penas encima del PFCRN, quien sumó el 23.04% de la votación, desbancando al PAN del segundo lugar, el PPS saltó al tercer sitio con el 19.50% y el PAN quedo en cuarto con el 11.07%, seguidos del PMS, PARM, PDM y PRT. (Ver gráfica 9)

Sobre estas elecciones, las palabras del dirigente regional del PAN, Catarino Gutiérrez Barba, acerca de que "el PRI, infló la votación de un partido pelele como el PPS, para restarle votos al PAN", nos hace reflexionar siguiendo la trayectoria de estos partidos, y efectivamente, resulta increíble que el PPS, partido cuya presencia es insignificante, cuyo porcentaje ha sido mínimo en pasadas elecciones, alcance gran cantidad de votos en este proceso; si nos guiáramos por el fenómeno cardenista, sería comprensible la cantidad de votos para el PFCRN, para el PARM, quien registra primero la candidatura de Cuauhtémoc Cárdenas, del PMS, quien se suma a la misma y que tiene un trabajo de años a través de los distintos organismos que le dieron vida, pero ni sumando la votación de los dos últimos alcanzan la del PPS, lo que nos hace dudar seriamente de la votación registrada oficialmente aquí en Nezahualcóyotl.

Una situación que viene a reforzar lo anteriormente dicho son las elecciones locales de noviembre de 1990, en donde el abstencionismo se incrementó considerablemente, de la votación emitida, el PRI ocupó el primer sitio, con apenas el 44.19%, el PRD se constituyó el la segunda fuerza con el 14.06%, el PAN ocupó el tercer lugar con el 12.82 y el PFCRN el cuarto con 9.22%, siguiendoles el PPS, PDM, PARM y PRTZ respectivamente, éste último

con registro condicionado al porcentaje electoral alcanzado. (Ver gráfica 10)

En estas elecciones el PRI obtuvo carro completo, la presidencia municipal, las cuatro diputaciones locales y los 9 regidores; los partidos de oposición se conformaron con un regidor cada uno, a excepción del PARM y del PRTZ, este último perdió incluso su registro por no alcanzar el 1.5% que marca la ley.

Como hemos podido apreciar, según los datos antes mencionados, en Nezahualcóyotl, a excepción de las elecciones federales de 1988, el PRI ha tenido un dominio absoluto en los procesos electorales, resulta ser un partido ante el cual es difícil contender, más aún, si le sumamos los recursos económicos que el gobierno municipal le otorga en las campañas políticas, por lo que en nuestro caso las elecciones no cumplen con la función que teóricamente se les asigna: "...la de proporcionar la oportunidad de una sucesión y transferencia del cargo...formalmente al menos, en los sistemas contemporáneos las elecciones...parecen ser la forma establecida de rotación y transferencia del poder".(44)

O como más específicamente se dice:

"...en México las elecciones cumplen muchas de las funciones que normalmente les corresponden en otros sistemas políticos: son fuente legitimadora de las formas de organización del poder, de autoridades y políticas gubernamentales; son instrumentos de socialización política y canal de comunicación entre gobernantes y gobernados. Aunque las elecciones no son el verdadero mecanismo de designación de gobernantes...han desempeñado una función estabilizadora, son



expresión -si se quiere limitada- de reivindicaciones políticas y válvulas de escape de tensiones sociales". (45)

### 3.3 LAS ELITES EN EL PODER MUNICIPAL CACIQUISMO Y GRUPOS POLITICOS

Finalmente la lucha por el poder municipal no sólo se da entre partidos contendientes en elecciones, la contienda por éste se da de igual modo y quizás con más fuerza entre los grupos políticos que conforman la élite política, lo que nos lleva a suponer que la verdadera amenaza al grupo que ejerce el poder político, se encuentra en el seno mismo del partido oficial, compuesto por grupos fuertes en su interior, quienes buscan desplazar o formar parte de la élite gobernante.

Para que el lector entienda mejor nuestro planteamiento, es necesario aclarar qué se entiende por élite, de modo que habremos de decir que los teóricos más sobresalientes al respecto son: Wilfredo Pareto (1848-1923), Gaetano Mosca (1858-1941) y Robert Michels (1876-1936), los cuales en términos generales, son partidarios de que en cualquier sistema político existe un grupo de personas minoritarias que controlan el poder.

Concretamente, Pareto define la élite como el conjunto de personas extraordinarias que destacan en su actividad. Quienes tienen en sus manos el poder político fueron calificados por Pareto como élite política o gobernante.

Al hablar de clase selecta de gobierno, Pareto afirma que ésta se encuentra en continua transformación y constantemente se sustituyen

unas élite por otras, manteniendose la circulación que conserva el equilibrio.

La élite necesita renovarse y recurre a la no élite para evitar que se frene la circulación y asegurar el equilibrio, pero como los grupos gobernantes pierden de vista este hecho, afirma Pareto que las clase selectas desaparecen inevitablemente y concluye que:"Las aristocracias no duran. Por razones que sea, es incontestable, al cabo de cierto tiempo desaparecen. La historia es un cementerio de aristocracias". (46)

Por su parte Gaetano Mosca dice que:

"Entre las tendencias y los hechos constantes que se encuentran en todos los organismos políticos, aparece uno como evidencia que se impone fácilmente a todos los observadores, en todas las sociedades, empezando por las medianamente desarrolladas, que apenas han llegado a los preámbulos de la civilización, hasta los más cultos y fuertes, existen dos clases de personas:la de los gobernantes y la de los gobernados. La primera, que es siempre la menos numerosa, desempeña todas las funciones políticas, monopoliza el poder y disfruta de las ventajas que van unidas a él. En tanto la segunda, más numerosa es dirigida y regulada por la primera de una manera más o menos leal, o bien de un modo más o menos arbitrario y violento, y a ella le suministra , cuando menos aparentemente, los medios materiales de subsistencia y los indispensables para la vitalidad del organismo político". (47)

Mosca utiliza el término "clase política" para referirse a la minoría de personas que poseen el poder político. Estas personas se distinguen de la masa gobernada por sus cualidades materiales o

intelectuales superiores. Sus miembros pueden estar vinculados entre si por parentezco lazos culturales o intereses comunes.

Por su parte Michels, inspirado por Mosca llegó a la conclusión de que toda organización conlleva un impulso aristocrático.

En un primer momento la organización tiene miembros con iguales derechos y deberes. Al aumentar su número, por necesidad se delegan algunos quehaceres a los más aptos. Este tipo de delegación es luego sustituida por profesionales y la estructura jerárquica surge entonces como compleja burocracia. La burocracia da lugar a la aparición de jefes y de líderes, hace que pueda ampliarse la organización y se forme la organización de masa, así el poder decisorio se concentra en pocas manos.

Por ello afirma Michels: "Quien dice organización, dice tendencia a la oligarquía...La organización determina la división de todo partido o unión profesional en una minoría que dirige a una mayoría que es dirigida. (48)

Ahora bien, la conformación de élites como de grupos políticos en Nezahualcóyotl, está íntimamente ligada a la conformación de las mismas en el Estado de México, no es un secreto la existencia de un grupo político que ha monopolizado el poder en la entidad desde 1945, año de la fundación de facto de éste, a cargo de Isidro Fabela, hasta su consolidación en los años setenta con su figura más prominente actualmente: Carlos Hank González, nos referimos al Grupo llamado Atlacomulco, al cual han pertenecido desde 1945, hasta 1981, los gobernadores del Estado de México y gran cantidad de funcionarios identificados con el grupo, como son el actual gobernador, Ignacio Pichardo Pagaza.

Decimos hasta 1981 por que la designación de Alfredo Del Mazo González como gobernador del Estado, trajo consigo fuertes crisis en los cacicazgos locales, crisis que no se agotaron con el término del mandato de Del Mazo, por el contrario se ha hecho evidente durante el tiempo que lleva el sexenio 1987-1993, pues este sexenio, a nivel local ha sido conflictivo desde sus inicios con la imposición de Mario Ramón Beteta como gobernador del Estado de México, por Miguel de la Madrid, los conflictos se dieron principalmente con el grupo Atlacomulco y si a esto le sumamos la derrota en las elecciones federales en la entidad, la salida de Beteta resultaba políticamente necesaria.

La llegada de Ignacio Pichardo Pagaza al gobierno del Estado, como sustitución negociada por la identificación de intereses con el grupo Atlacomulco -aunque no sea propiamente de este grupo- tenía la intención de que el PRI saliera avante en las elecciones locales y ahora en las que se avecinan.

Actualmente la lucha por la hegemonía del Estado de México se da entre tres grupos principalmente: el Grupo Atlacomulco, cuya cabeza visible es Carlos Hank González; el Grupo del Valle de México, ligado a Alfredo Del Mazo González y; el Grupo Toluca o "Chorizo Power", identificado con el actual gobernador Ignacio Pichardo Pagaza. (49)

Desde esta perspectiva, la élite gobernante, precisamente hasta 1981 y por tanto ligada al grupo Atlacomulco, por que bajo esas gubernaturas se gestó y constituyó el municipio de Nezahualcóyotl, estuvo integrada por los principales personajes políticos que poco antes de la constitución del municipio en 1963, se conformaron en grupo político (Unión de Fuerzas), para desde ahí organizar y

controlar políticamente los cargos públicos y posteriormente, constituirse en la élite política que habría de dirigir los destinos de Nezahualcóyotl, durante los tres primeros trienios:

"Felipe Escartín Martínez, Profesor Elías López Vázquez, Ing. Jorge Saénz Knot, Dr. Francisco González Romero, Juan Ortiz Montoya, el Dr. Jesús Sánchez Bañuelos y Gonzalo Barquín Díaz" (50)

De entre todos éstos, tres fueron presidentes municipales: el Ing. Jorge Saénz knot, primeramente, luego el Dr. Francisco González Romero y el tercero Gonzalo Barquín Díaz.

Felipe Escartín Martínez, fungió como segundo regidor en el primer ayuntamiento; Jesús Sánchez Bañuelos, como primer regidor en el segundo ayuntamiento; Juan Ortiz Montoya fungió como primer regidor en el cuarto ayuntamiento y acaba el periodo como presidente sustituto del Lic. Oscar Loya Ramírez, cuando éste se postula como candidato a diputado local por el XIV distrito. (51)

Pero de igual modo como dominaron puestos de elección popular dentro del Ayuntamiento, también dominaron los puestos de dirección del PRI, instrumento por el cual alcanzaron todos los puestos de elección popular.

Así tenemos que en el primer Comité Municipal del PRI, instituido el 13 de marzo de 1964, el presidente de este instituto político fue el Dr. Francisco González Romero, el secretario, Dr. Jesús Sánchez Bañuelos; y como secretario de organización, el prof. Elías López Vázquez.

Durante el segundo Comité Municipal, de octubre de 1966 al 5 de abril de 1969, el presidente fue Gonzalo Barquín Díaz y el secretario general, Juan Ortiz Montoya. Del 6 de abril de 1972 a 1975, el

presidente fue Juan Ortiz Montoya, repitiendo de mayo a septiembre de 1976, éste de igual modo fue diputado federal por el IX distrito, en la L legislatura. Algunos políticos de esta camada todavía se han mantenido en la vida política del municipio y los encontramos dentro de la administración y en puestos de elección popular. (52)

Hasta los primeros 10 años de instituido el municipio, se puede decir que dominaron todo la vida política de Nezahualcóyotl; la élite que formaron 7 personas pertenecientes a la organización política, Unión de Fuerzas, hasta que dentro de esas mismas administraciones, desde los puestos menos representativos se fue creando y colocando una nueva élite política que hoy es la que dirige los destinos políticos de Ciudad Nezahualcóyotl.

Esta nueva élite política se encuentra vinculada a un nuevo grupo político que llega al poder con el gobernador del Estado de México, Alfredo Del Mazo González en 1981, grupo denominado del Valle de México.

Con respecto a la sucesión en la gubernatura debemos aclarar que ésta trajo consigo una serie de fricciones entre el grupo Atlacomulco y el gobierno federal de ese entonces, pues éste último impuso al gobernador Alfredo Del Mazo González, hijo del también gobernador de la entidad y miembro del grupo Atlacomulco, Alfredo Del Mazo Vélez, no así su hijo cuya carrera política la hace en el Distrito Federal y es escogido para frenar el continuismo y la hegemonía del grupo Atlacomulco.

Una vez que toma posesión de la gubernatura inmediatamente se realizan elecciones municipales. De esta forma el gobernador en turno elige a su base de poder local como son los presidentes municipales.

Las elecciones de ese año mostraron la fuerza del grupo Atlacomulco a la hora de exigir y escoger posiciones de poder local. Recayendo las mejores alcaldías, Toluca, Naucalpan y Tlalnepantla en hombres identificados con el grupo. (53)

Por ello los disturbios en más de 20 municipios, -como los ocurridos recientemente en Noviembre de 1990- en Nezahualcóyotl se tomó la alcaldía. Es en este proceso donde se coloca Juan Alvarado Jacco, al ganar las elecciones para presidente municipal, como el personaje político más fuerte en la actualidad, cuyo poder se fortalece durante el sexenio de Alfredo Del Mazo, no envalde se dice que :

"Juan Alvarado Jacco es la cabeza del poder en Nezahualcóyotl, cuya identificación se encuentra con el ex gobernador de Estado de México y ex precandidato a la presidencia de la República Alfredo Del Mazo, esta situación le ha alejado del poder central". (54)

Las pugnas entre los grupos municipales de poder han llevado a un forcejeo entre éstos de entre los cuales siempre han salido avante los candidatos y los intereses de Jacco, quien viste la casaca de cacique en Nezahualcóyotl, como uno de los políticos con mayor antigüedad en el municipio.

Para entender mejor este hecho es necesario tener claro que:

"...se aplica con frecuencia el término "cacique" a cualquier individuo que ejerza una influencia excesiva sobre la política local. Sin embargo podemos definir con mayor precisión al cacique como un líder fuerte y autocrático en la política local o regional cuyo mando característicamente informal, personalista y a menudo arbitrario, se

apoya en un nucleo de parientes, guardaespaldas y dependientes, y se significa por la amenaza y la práctica de la violencia". (55)

La relación entre Alvarado Jacco puso a los dos últimos alcaldes, Jose Lucio Ramírez Ornelas y Jose Salinas Navarro. El actual presidente, Juan Gerardo Vizcaino Covian y la relación de éste con Juan Alvarado Jacco, se remonta a finales de la década de los sesenta, cuando en 1967-1969 Jacco fungé como tesorero del Ayuntamiento y Vizcaino Covian era líder estudiantil "desde su posición estratégica, el primero habria apoyado el liderazgo del segundo". (56)

Para ilustrar mejor esta situación citemos lo siguiente:

"Los seguidores del cacique suelen estar ligados a él...por lazos de compadrazgo que fortalecen su lealtad y obediencia personal. Tales seguidores forman una familia política dotada de gran cohesión que apoya, protege y aísla al cacique frente a los ataques de residentes insatisfechos o de forasteros perniciosos".(57)

Pero esta nueva élite la cual encabeza Juan alvarado Jacco de igual manera como la que mencionamos anteriormente se encuentra representada por unas cuantas personas que acaparan:

"De los 154 puestos de elección popular que ha habido en la historia del municipio (diputados federales, locales, presidentes municipales, síndicos procuradores y regidores) el 31.8% se ha concentrado en 20 personas...en 7 de esa veintena se localizan 23 posiciones. Ellos son: José Luis Salcedo Solís, Eugenio Rosales Gutiérrez, Odón Madariaga Cruz, Angel Garcia Bravo, José Luis García García, Juan Alvarado Jacco y José Lucio Ramírez Ornelas". (58)



De los nombres antes mencionados, excluirémos a Odón Madariaga Cruz, por haber cambiado de partido y dirigir hoy los destinos del PRD en el municipio y a José Luis García García por no ser originario de Nezahualcóyotl, incluiremos por su parte a los dos últimos presidentes municipales ya que de facto entran a la élite al ocupar estos cargos de dirección.

Veamos ahora la trayectoria de cada uno de estos principales dirigentes políticos del municipio para que sin equivocación podamos decir que en verdad encarnan a la élite política y la dirigencia de grupos políticos específicos representativos en el municipio.

Primeramente, Juan Alvarado Jacco, fue dos veces tesorero municipal, en 1967-1969, la segunda ocasión en 1976-1978, pero también fue secretario de finanzas de Comité Municipal del PRI de 1970 a 1975, luego diputado local sustituto en la XLVI Legislatura y de ahí salto a la diputación federal, la primera vez en la LI y la segunda en la LIII Legislaturas y entre ambos periodos fue presidente municipal constitucional de 1982 a 1984. (59)

José Luis Salcedo Solís, es líder moral de la Federación de Colonos y Comerciantes del Estado de México (FOCCEM), fue síndico procurador durante el trienio 1976-1978, durante el trienio 1982-1984, ocupa por segunda vez la sindicatura "merced a su extraordinaria identificación con el ex alcalde Juan Alvarado Jacco...por la especial estima que le dispensa el ex gobernador Alfredo Del Mazo González abandona el cargo municipal para alcanzar una diputación local". Actualmente es diputado federal en la LIV Legislatura. (60)

Eugenio Rosales Gutiérrez, "el eterno candidato a la presidencia", ha cobrado una fuerte presencia entre el priismo local y a pesar de su enfrentamiento contra el cacicazgo en Nezahualcóyotl ha alcanzado durante más de 23 años , distintos puestos de elección pupolar como: primer diputado local por Nezahualcóyotl, en la 44 Legislatura local, en un periodo inestable en el año de 1977 fue por unos días presidente del Comité Municipal del PRI, ha sido también diputado federal en la LI Legislatura y en la LIII y de igual manera ha sido precandidato a la presidencia municipal en varias ocaciones.

(61)

José Salinas Navarro, ha fungido como secretario del ayuntramiento de 1976-1978, delegado municipal de la zona norte de la ciudad de 1980-1982, de 1982-1984, es nuevamente secretario del ayuntamiento, diputado federal en la LIII Legislatura, y presidente municipal de 1987-1990. (62)

Finalmente, Juan Gerardo Vizcaino Covian, durante el trienio 1979-1981, fue sindico procurador, al lado del ex alcalde José Luis García García, a la sombra del cual según se hizo. Con el beneplacito de Alfredo Del Mazo González se integra como diputado local a la XLIX Legislatura estatal. Vizcaino Covian de igual manera fue presidente del PRI municipal durante dos etapas, en el sexto y octavo comité, aunque de forma provicional, actualmente fungé como presidente municipal constitucional durante el periodo 1991- 1993. (63)

## NOTAS

- 1) Duverger, Maurice. Los partidos políticos. F.C.E., México, 1987, p.12.
- 2) Dowse E., Robert y Hughes, A., John. "Organizaciones politicas (partidos)", en Sociología de la política. Alianza Universidad, Madrid, 1986, p.418.
- 3) Sartori, Giovanni. "Sistemas no competitivos" en Partidos y sistemas de partidos. Alianza Editorial, Madrid, 1980, p.278.
- 4) Duverger, Maurice. Op. Cit. p.94-97.
- 5) Entrevista a Elías López Ulloa, Secretario de Divulgación Ideológica del PRI, julio de 1990.
- 6) Infra. p.
- 7) Estrategia del Comité Municipal del PRI. s/f.
- 8) Cronología de las luchas de los colonos en Nezahualcóyotl y la participación de los comunistas. s/f.
- 9) Marco social de Nezahualcóyotl y las experiencias del PCM en el movimiento popular. s/f.
- 10) Informe de trabajo presentado por el Secretario General del Comité Regional de PCM, Alberto Estrada. Cd. Nezahualcóyotl a 11 de octubre de 1981.
- 11) Ibid.
- 12) Análisis histórico del Comité Municipal del Partido Mexicano de los Trabajadores en Cd. Nezahualcóyotl, México. s/f.
- 13) Resolución que presenta el área de construcción organica al III pleno del Comité Municipal del PSUM. Cd. Nezahualcóyotl, noviembre de 1983.

- 14) Ibid.
- 15) Segundo congreso municipal del PSUM en Nezahualcóyotl. s/f.
- 16) Ibid.
- 17) Resolución que plantea al octavo pleno del Comité Municipal, el responsable del área de constitución organica del PSUM. 23 de mayo de 1984.
- 18) Al C. Alejandro Encinas, Secretario General del Comité Estatal del PSUM, en el Estado de México, del Secretario General del Comité Municipal de Cd. Nezahualcóyotl. México D.F. a 28 de mayo de 1984.
- 19) Ibid.
- 20) Segundo congreso municipal del PSUM... Op. Cit.
- 21) Varios periodicos locales.
- 22) Coyote. No. 1, Cd. Nezahualcóyotl, 18 de marzo de 1990.
- 23) Registro Nacional de Electores.
- 24) Entrevista a Catarino Gutiérrez Barba, delegado regional de la zona oriente del Partido Acción Nacional.
- 25) Supra. p
- 26) Entrevista a Catarino... Op. Cit.
- 27) Ibid.
- 28) Entrevista al presidente de Comité Municipal del Partido Democrata Mexicano. agosto de 1990.
- 29) Ibid.
- 30) Ibid.
- 31) Entrevista a Domitilo Guzmán Villegas, presidente del Comité Municipal del Partido del Frente Cardenista de Reconstrucción Nacional. julio de 1990.
- 33) Sistema de Información Legislativa.

- 34) El cotidiano. No. 25, septiembre octubre de 1988, p.6.
- 35) Comisión Federal Electoral, 13-07-1988.
- 36) El cotidiano. Op. Cit.
- 37) Tiempo nuevo. agosto de 1980, p.5-6.
- 38) "Por eso odian en Neza. la invasión política", en La voz de Nezahualcóyotl. No. 394, 2 de julio de 1990.
- 39) Colegio Electoral, H. Camara de Diputados. p.270-273.
- 40) Tiempo nuevo. Op.Cit.
- 41) " Suplemento perfil de la jornada" en La jornada. 6 de noviembre de 1990. Comisión Estatal Electoral.
- 42) "La mujer mexiquense, clave ante las urnas" en El Nacional. 26 de octubre de 1990.
- 43) Martínez Assad, Carlos. Municipios en Conflicto. Instituto de investigaciones sociales, UNAM, México, 1985, p.21.
- 44) Dowse E.,Robert. Op. Cit p.398.
- 45) Padua N., Jorge y Vanneph, Alain. Poder local y poder regional, Colegio de México, CEMCA, México, 1986, p.75.
- 46) Pareto, Wilfredo."Forma y equilibrio sociales", extracto del Tratado de sociología general, Alianza Universiad, Madrid, 1980, p.70.
- 47) Mosca, Gaetano. La clase política, FCE, Colección popular No.260, México, 1984, p.106.
- 48) Michels, Robert. Los partidos políticos: un estudio sociológico de las tendencias oligarquicas de la democracia moderna, Amorroutu, Buenos Aires, 1986, p.13.
- 49) "Escisión y cacicazgo, obtaculos internos del PRI-Edomex" en El financiero, 25 de septiembre de 1990.

- 50) Lira luna, Fernando. Op.Cit. p.16-17.
- 51) Ibid.
- 52) Tiempo nuevo, Op. Cit.
- 53) Martínez Assad, Carlos. Op. Cit. p.21
- 54) "Veinte personas han controlado los puestos de elección en Neza." en La jornada, 9 de noviembre de 1990.
- 55) Wayne A., Cornelius. "El México contemporaneo:Análisis estructural del caciquismo urbano" en Desarrollo urbano y regional en América Latina, FCE, México, 1975, p.572
- 56) "Veinte personas..." Op. Cit.
- 57) Wayne A., Cornelius. Op. Cit. p.577
- 58) "Veinte personas..." Op. Cit.
- 59) Ibid.
- 60) Matías, Melo. " ¿A quién propondran?" en El lector de Nezahualcóyotl, México, Julio de 1990, p.1,5,6.
- 61) Varios periodicos y revistas.
- 62) Ibid.
- 63) Ibid.

## CONCLUSIONES

Como hemos observado, la guerra y la consecuente industrialización como circunstancias históricas por las que atravesaron varios países entre ellos el nuestro, con sus particulares características, las carencias sociales han sido la pauta general; en nuestro caso la inexistencia de los servicios más necesarios para una vida digna de los pobladores de estos asentamientos irregulares, han sido motivo de una actividad política constante de la sociedad civil que busca satisfacer estas necesidades.

La participación como vimos ha corrido en forma independiente y ha podido ejercer la suficiente presión para cambiar la correlación de fuerzas dentro del municipio por un lado, y por el otro, demandar la creación de nuevos servicios sociales, los cuales a pesar de ser realidad, en gran medida, como producto de la participacion popular, las autoridades no han perdido la oportunidad de hacer aparecer el otorgamiento de estos servicios como un acto de benevolencia del gobierno municipal y del mismo partido oficial, en tiempos preelectorales, con la intension manifiesta de frenar el descontento social que pudiera desestabilizar al municipio.

Esta práctica de clientelismo político, caracterizada por la demanda de parte de los ciudadanos y promesa por parte de los partidos, hacia la satisfacción de servicios públicos, es un elemento utilizado de igual forma por la oposición; convirtiéndose solamente en sólo una bandera utilizada en época de elecciones para agitar a la

ciudadanía, pero que de ninguna manera ha podido ser realidad por parte de estos partidos, de manera que los avances al respecto han corrido a cargo de la actitud paternalista del Poder Ejecutivo a través del PRONASOL, actividad con la cual se ha fortalecido el partido oficial y opacado a la oposición.

→ Debemos hacer mención, en relación a las pasadas elecciones locales que, se esperaba con gran interés, aquí en el municipio se diera por primera vez una elección competitiva, luego del triunfo de la oposición en las elecciones federales de 1988 y la aparente fuerza que había alcanzado el cardenismo en la localidad.

A nuestro parecer, haciendo un pequeño balance, podemos decir que la izquierda, integrada incluso por los partidos que acaban de recibir registro, difícilmente podran alcanzar el poder, ya sea la presidencia municipal, diputaciones locales o las federeles.

Primeramente, el PRD como precedente de lo que fue el FDN en Nezahualcóyotl ha sufrido una serie de ajustes en su estructura y organización interna, hoy lo componen grupos provenientes del PMS, Corriente Democrática, OIR-LM, Movimiento al Socialismo, Organización Revolucionaria Punto Crítico, lo que le ha llevado una serie de conflictos internos y obtaculos para su avance.

Las elecciones en Nezahualcóyotl, el proximo agosto serán una prueba feaciente de lo que podrá hacer en elecciones posteriores, pues las condiciones que llevaron al triunfo al FDN en las elecciones de 1988 no son las mismas, ya que debemos tener en cuenta que de los partidos que conformaron a éste, el PFCRN fue la mayor fuerza, seguido del PPS, PARM, y PMS, éste último es el único que hoy conforma al PRD, y si a esto le sumamos la creación de otros partidos



de izquierda a los cuales les ha sido otorgado su registro la situación se torna más difícil.

En segundo término, los partidos PRT y PT son partidos con poca fuerza y no representan un peligro fuerte o inquietante, mas que nada el otorgamiento del registro a estos partidos tiene la intención, a nuestro juicio, de polarizar las fuerzas de izquierda, buscando afectar directamente al PRD, acción parecida que dividió aún más al PRD en Nezahualcóytl semanas antes de las elecciones locales en 1990, cuando una parte del partido se integró al PRTZ por diferencias internas.

Por otro lado, la derecha representada principalmente por el PAN aunque ha sido el partido de oposición con mayor presencia a nivel municipal no a logrado inquietar verdaderamente al PRI, y actualmente, en los dos últimos procesos electorales ha sido desplazado del segundo sitio, en 1988 fue relegado a cuarto lugar, por abajo del PFCRN y PPS; en 1990 en la elección local el PRD lo desbanco del segundo lugar por escasos votos.

De este modo, los posibles triunfos de la oposición en general se reducen al mínimo y si logran alguno tendrán que enfrentar seguramente la posibilidad del fraude que puede contribuir a asentuar más el abstencionismo que comienza a ser cada vez más alto en el municipio.

De esta visión general podemos concluir que ante la imposibilidad real, hasta el momento, de poder transitar hacia un sistemas de partidos competitivos en donde la oposicion pueda llegar al poder y desde ahí hacer descender los beneficios hacia la población, se hace necesaria la mayor participación de la sociedad

civil, a través no sólo de demandar sino de autogestionar la solución de sus demandas si quiere aspirar a una sociedad más digna.

## ANEXO

Dentro de las organizaciones sociales que conforman la sociedad civil, como organismos independientes del gobierno municipal, podemos encontrar las siguientes:

Unión General Obrero Campesino y Popular (UGOCP)

Unión de Lucha Democrática (ULD)

Unión Popular Revolucionaria Emiliano Zapata (UPREZ)

Movimiento Vida Digna

Consejo Restaurador de Colonos (CRC)

Cordinadora Juvenil Metropolitana (CJM)

Unión General Obrero y Campesinos de México (UGOCM)

Federación Social Revolucionaria (FSR)

Comité de Colonos para el Mejoramiento Urbano A.C.

Organización de Vecinos y Recidentes Lázaro Cárdenas

Central Independiente de Obreros Agrícolas y Campesinos (CIOAC)

Unión de Colonias Independientes de Nezahualcóyotl

Frente Popular Independiente de Nezahualcóyotl (FPIN)

Unión de Colonias de la Zona Norte

Cordinadora de Grupos Culturales Independientes de Nezahualcóyotl

Centro Cultural Libertad

Cabe aclarar que algunos de estos organismos a últimas fechas han pasado a formar parte de partidos políticos, aunque en cierta forma sigan conservando su autonomía como organismos sociales.

De igual modo como existen organismos independientes, existen también partidos políticos, cuya actuación no se centra precisamente en los procesos electorales por no contar con un registro que les permita participar como tal de manera oficial, de modo que su acción se dirige hacia la organización de la ciudadanía con miras a defender los intereses mas inmediatos de ésta.

No podemos negar que en momentos coyunturales estos partidos sin registro presenten alianzas con partidos que si tienen, para buscar estar representados si es que llegaran a ganar o al menos reforzar su presencia en la población.

Entre los partidos con estas características podemos mencionar:

Partido de la Revolución Socialista (PRS)

Partido Obrero Agrarista Mexicano (POAM)

Organización de Izquierda Revolucionaria Línea de Masas (OIR-LM)

Partido de los Trabajadores Zapatistas (PTZ)

Partido Obrero Socialista (POS)

Socialismo Obrero (SO)

Organización Revolucionaria del Pueblo (ORP)

Partido Comunista de México Marxista Leninista (PC de M ML)

C U A D R O 1

CORIENTES IDEOLOGICAS Y GRUPOS DE APOYO EN LA CONFORMACION DEL PARTIDO DE LA REVOLUCION DEMOCRATICA EN CD. NEZAHUALCOYOTL.

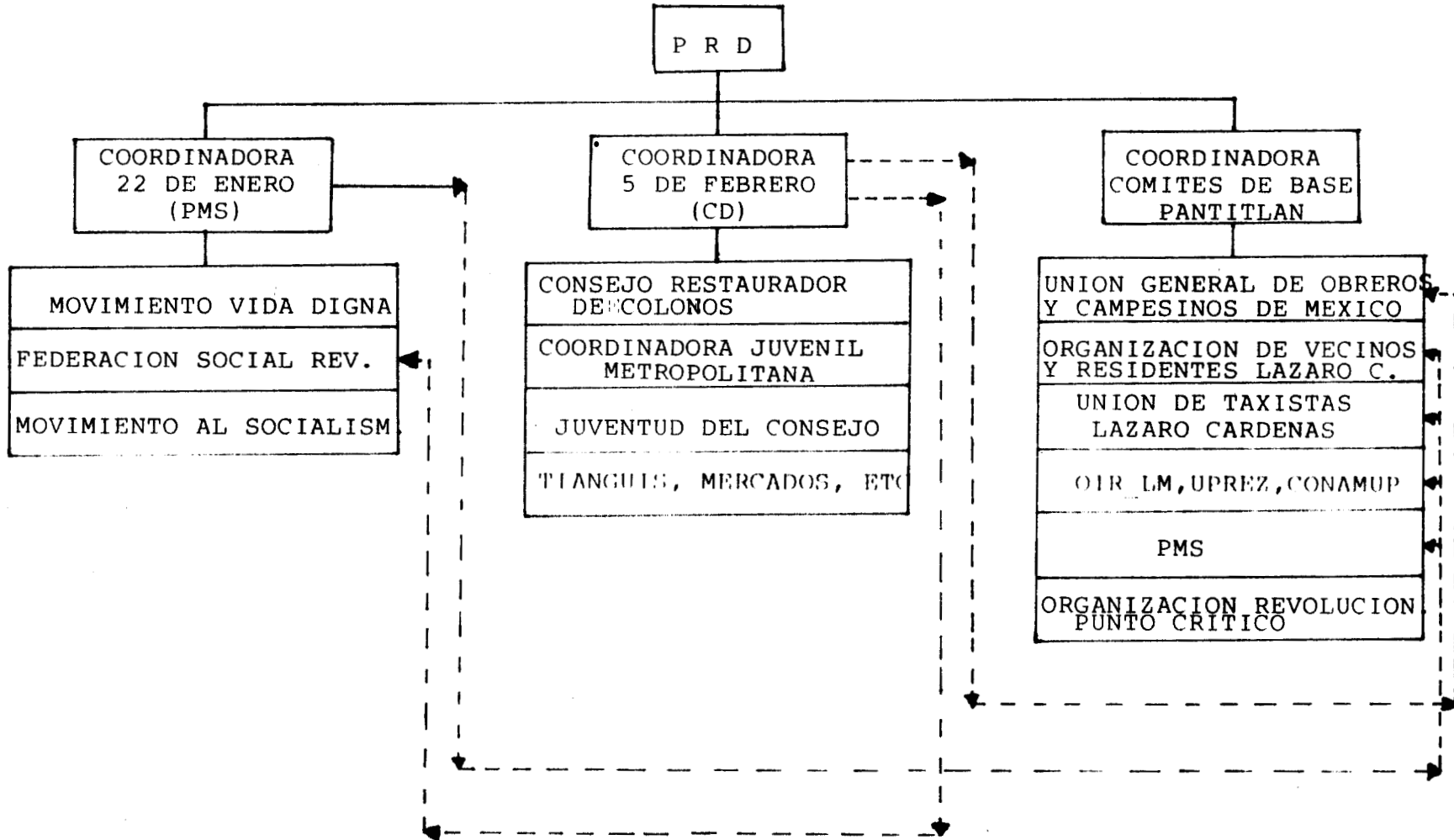

CUADRO 2

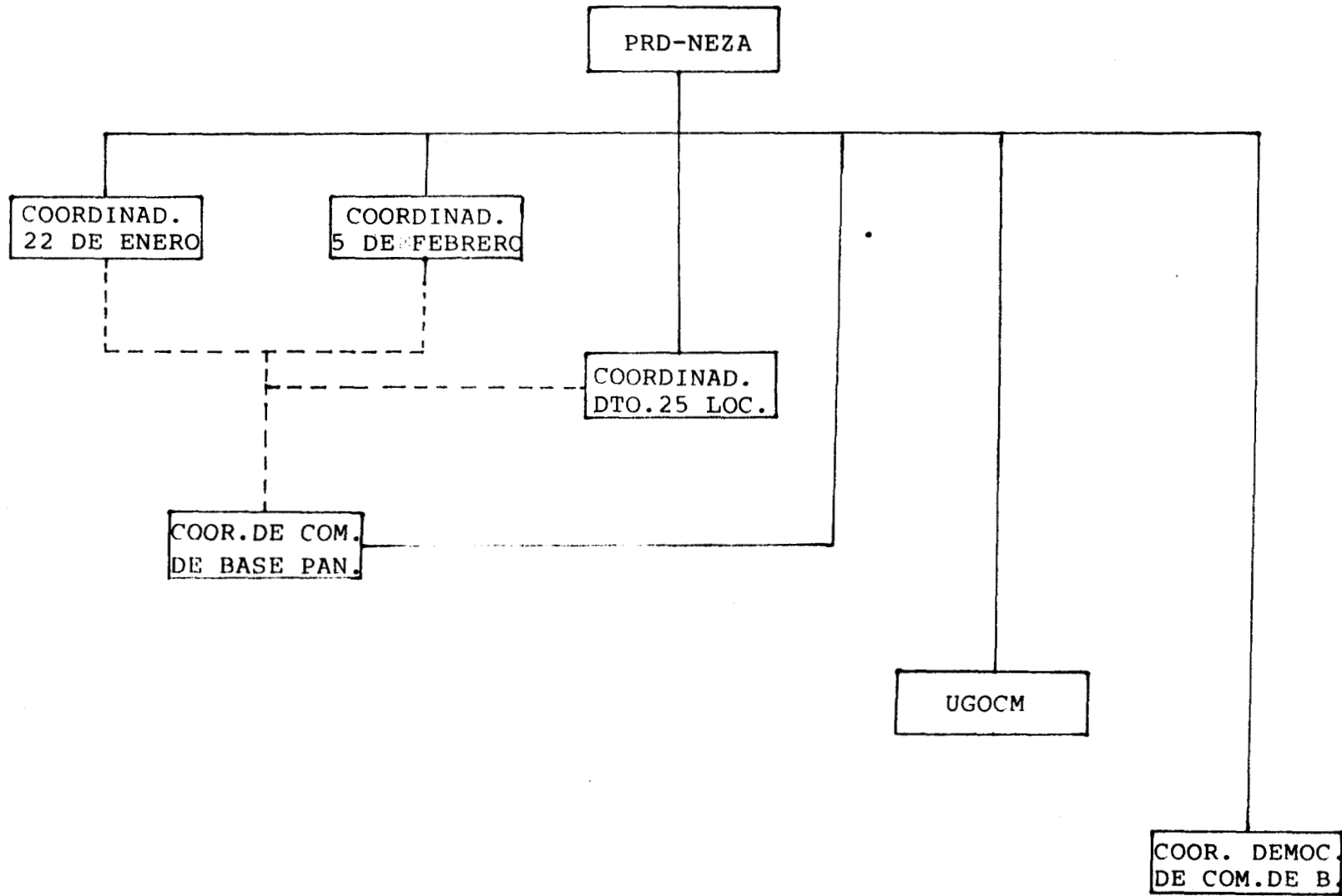

C U A D R O 3

ALIANZAS ELECTORALES DE LA IZQUIERDA EN LOS COMICIOS LOCALES DEL ESTADO DE MEXICO Y CIUDAD NEZAHUALCOYOTL.

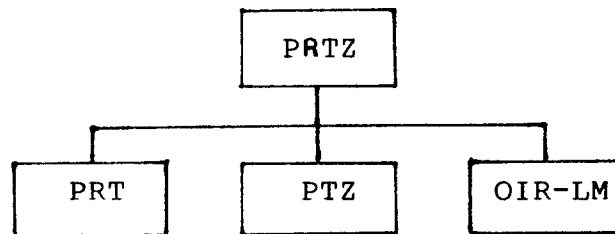
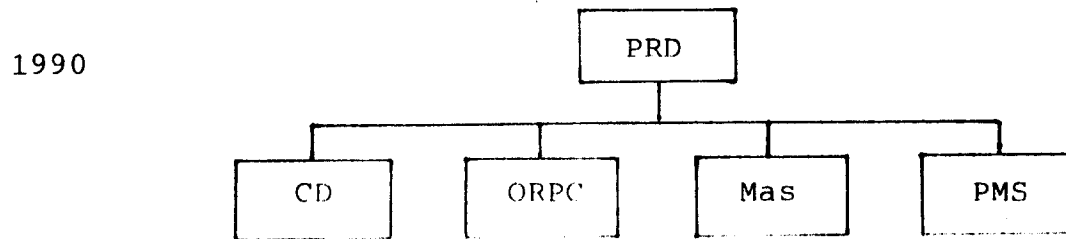
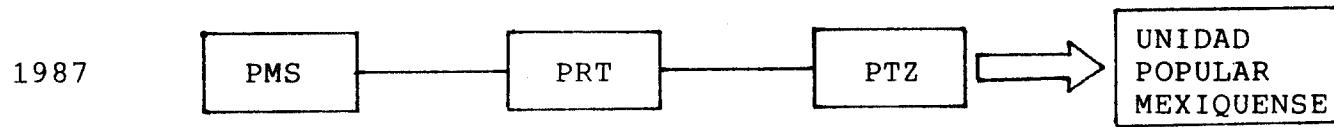
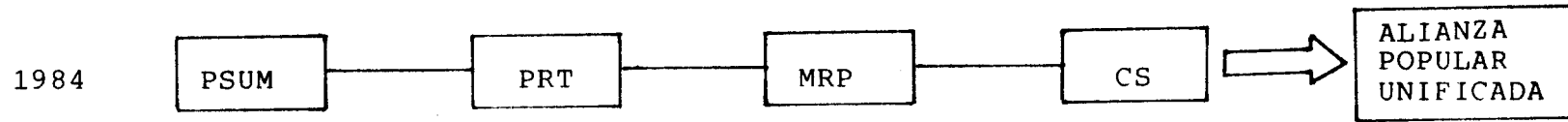

G R A F I C A 1

VOTACIONES PRESIDENCIALES EN EL ESTADO DE MEXICO, OBTENIDAS POR LOS CANDIDATOS DE LA DERECHA: PAN Y PDM, DE 1964 a1988

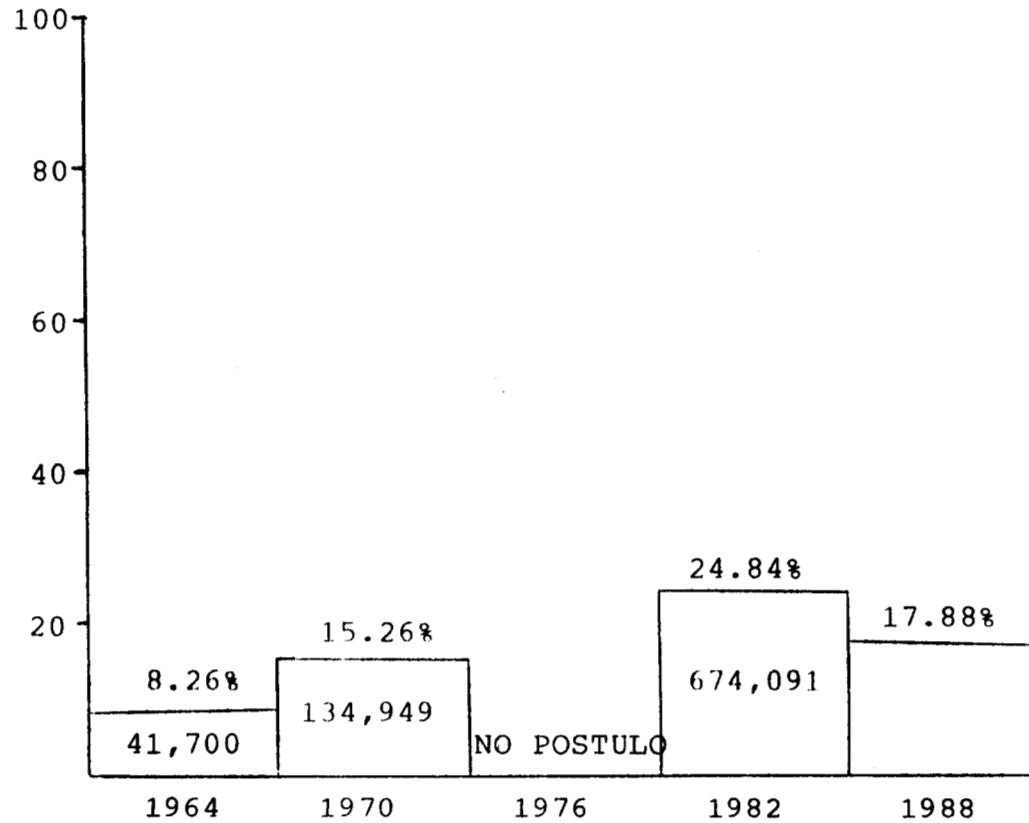

FUENTES: 1964, 1970, 1982. GACETA INFORMATIVA No. IX DE LA CFE, 1982, p.110-111  
1988, EL COTIDIANO, No. 25, SEPTIEMBRE-OCTUBRE DE 1988, p.16, 26

NOTA: SE SUMAN LOS VOTOS DEL PDM A LOS DEL PAN EN 1982 Y 1988.



G R A F I C A 2

VOTACIONES PRESIDENCIALES EN EL ESTADO DE MEXICO, OBTENIDAS POR LOS CANDIDATOS DEL PRI DE 1964 A 1988

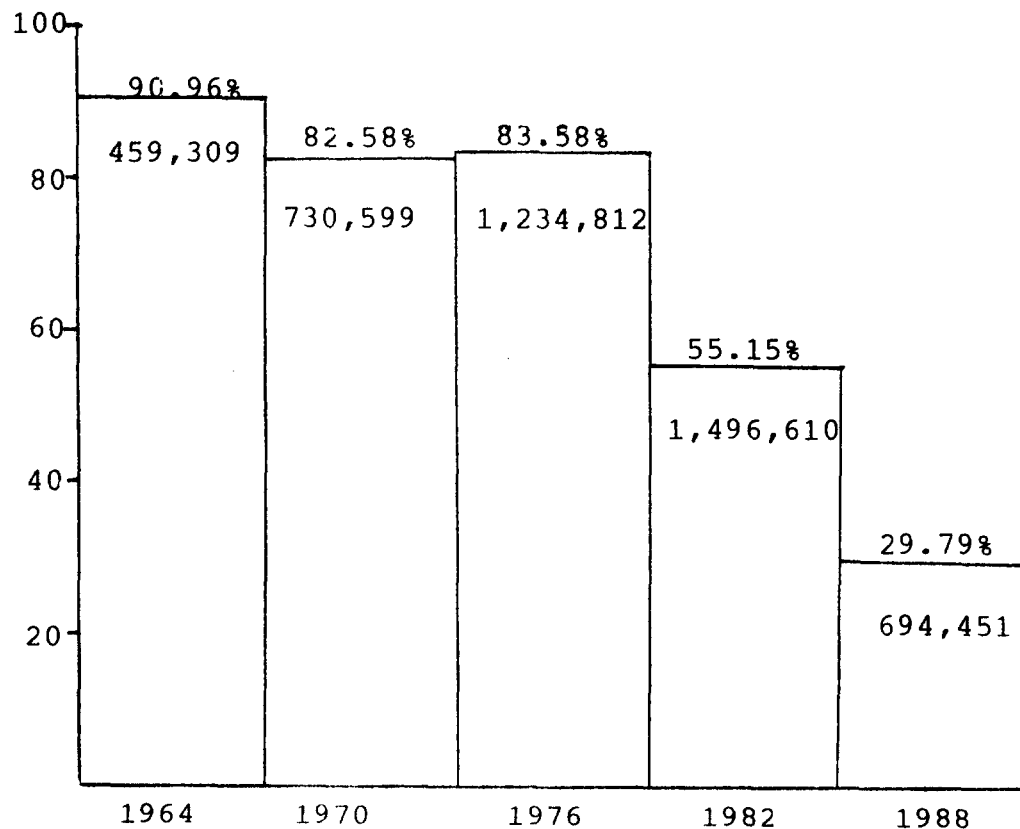

FUENTE: 1964, 1970, 1976, 1982. GACETA INFORMATIVA No.IX DE IA CFE, 1982, p.110-111  
1988. EL COTIDIANO No.25, SEPTIEMBRE-OCTUBRE DE 1988, p.16, 26

G R A F I C A 3

VOTACIONES PRESIDENCIALES EN EL ESTADO DE MEXICO, OBTENIDAS POR LOS CANDIDATOS DE LA IZQUIERDA EN 1982 y 1988

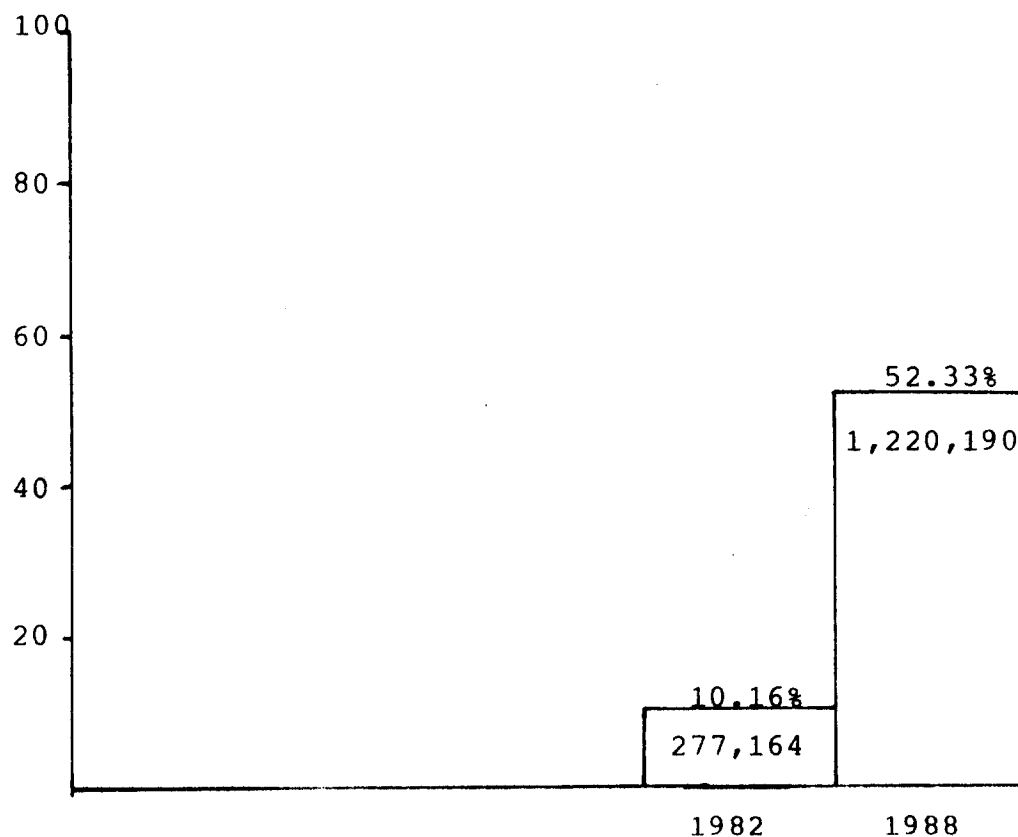

FUENTES: 1982. GACETA INFORMATIVA No. IX DE LA CFE, 10982, p.110-111

1988. EL COTIDIANO No.25 SEPTIEMBRE-OCTUBRE DE 1988, p.16, 26

NOTA: PARA EL PORCENTAJE DE 1982, SE SUMAN LAS VOTACIONES DEL PSUM, PRT, PST Y PSD  
PARA EL PORCENTAJE DE 1988, SE SUMAN LOS DEL PARM, PPS, PFCRN, PMS Y PRT.

G R A F I C A 4

PARTICIPACION Y ABSTENCIONISMO EN LAS ELECCIONES PRESIDENCIALES DE 1964 A 1988

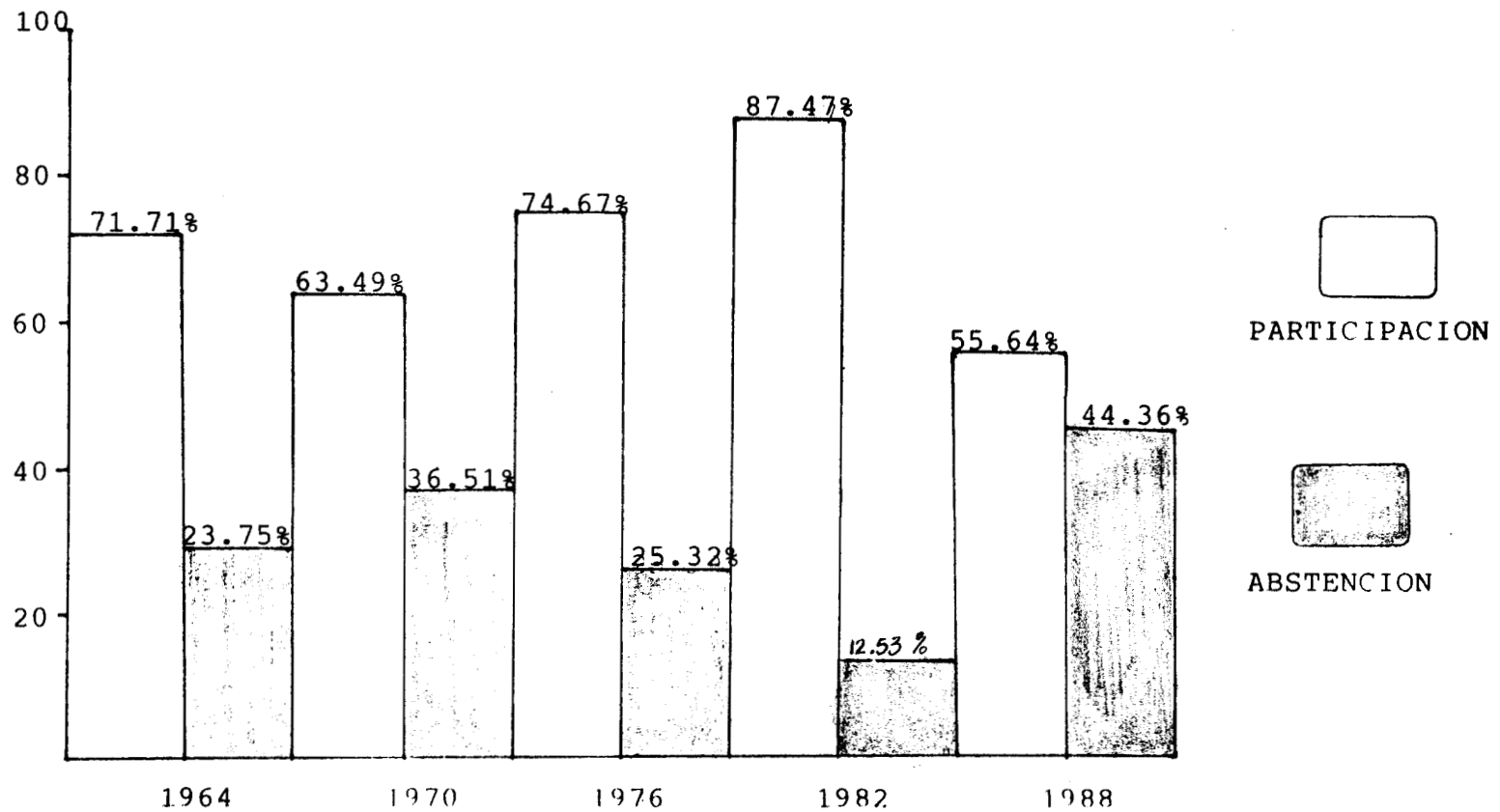

FUENTE: 1964, 1970, 1976, 1982. GACETA INFORMATIVA No.IX DE LA CFE, 1982, p.110-111  
1988. EL COTIDIANO No.25, SEPTIEMBRE-OCTUBRE DE 1988, p.24,26

G R A F I C A 5

TRAYECTORIA GENERAL DE LAS TENDENCIAS POLITICAS EN LAS ELECCIONES PRESIDENCIALES DE 1964 A 1988

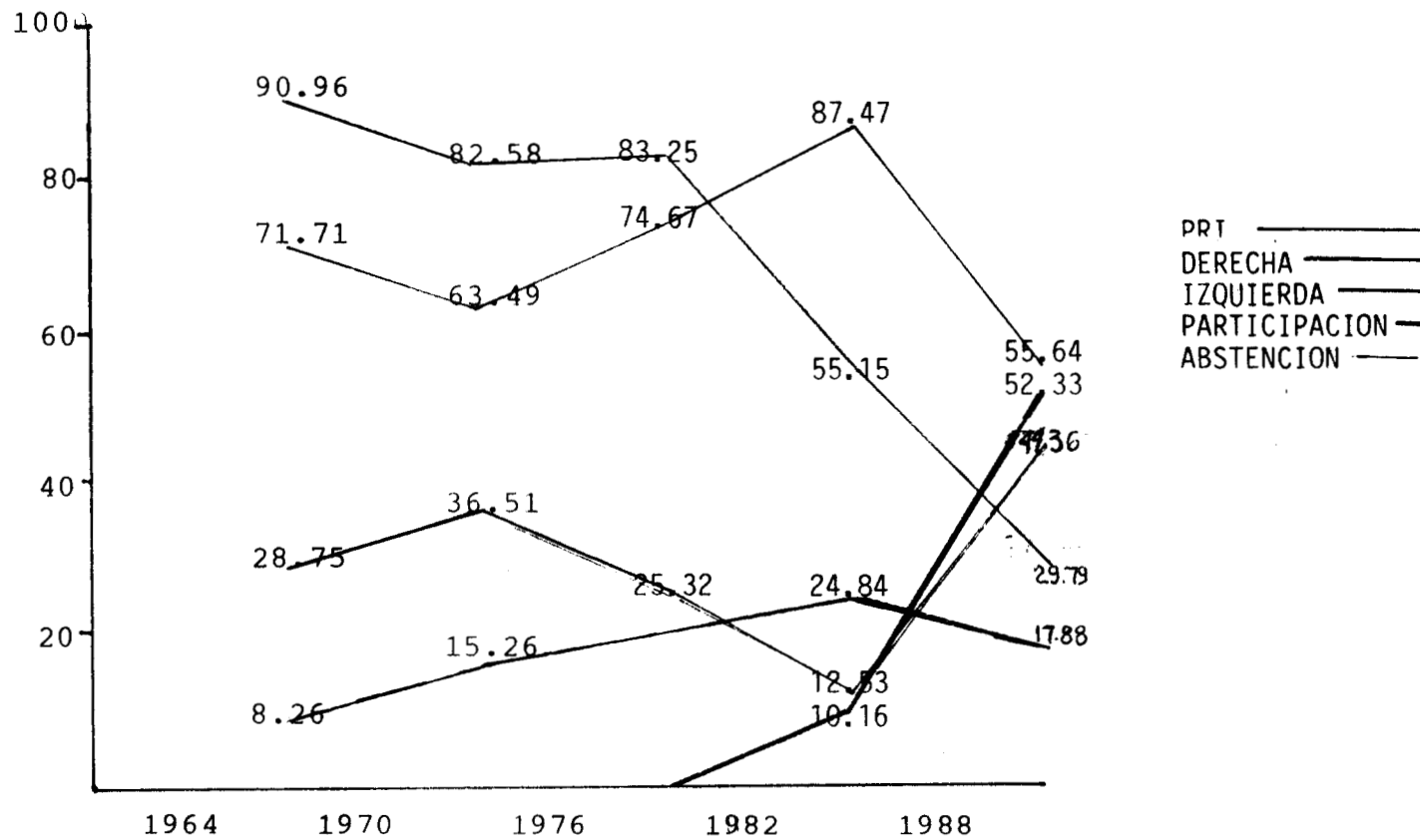

FUENTE: LAS MISMAS QUE SE NOMBRARON EN GRAFICAS ANTERIORES.

GRAFICA 6

RESULTADOS ELECTORALES EN LAS ELECCIONES LOCALES DE 1978 EN EL MUNICIPIO DE NEZAHUALCOYOTL

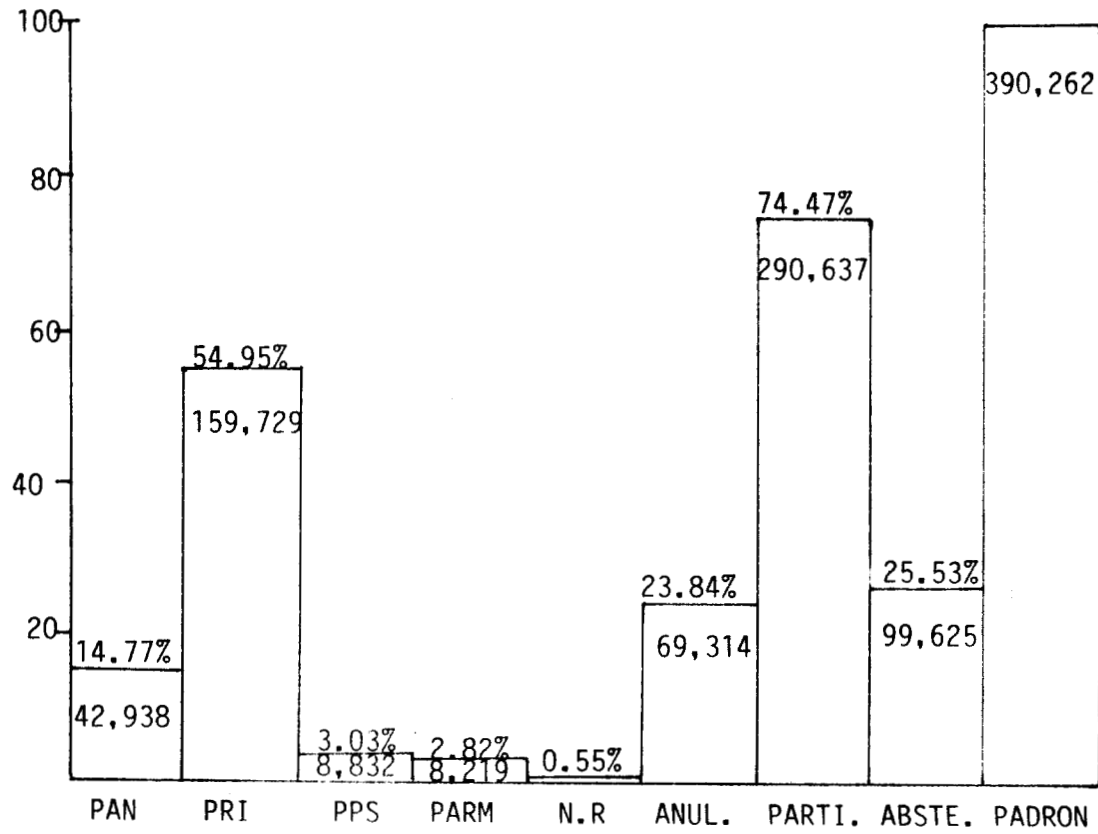

FUENTE: COMISION ESTATAL ELECTORAL

GRAFICA 7

RESULTADOS ELECTORALES EN LAS ELECCIONES LOCALES DE 1981 EN EL MUNICIPIO DE NEZAHUALCOYOTL

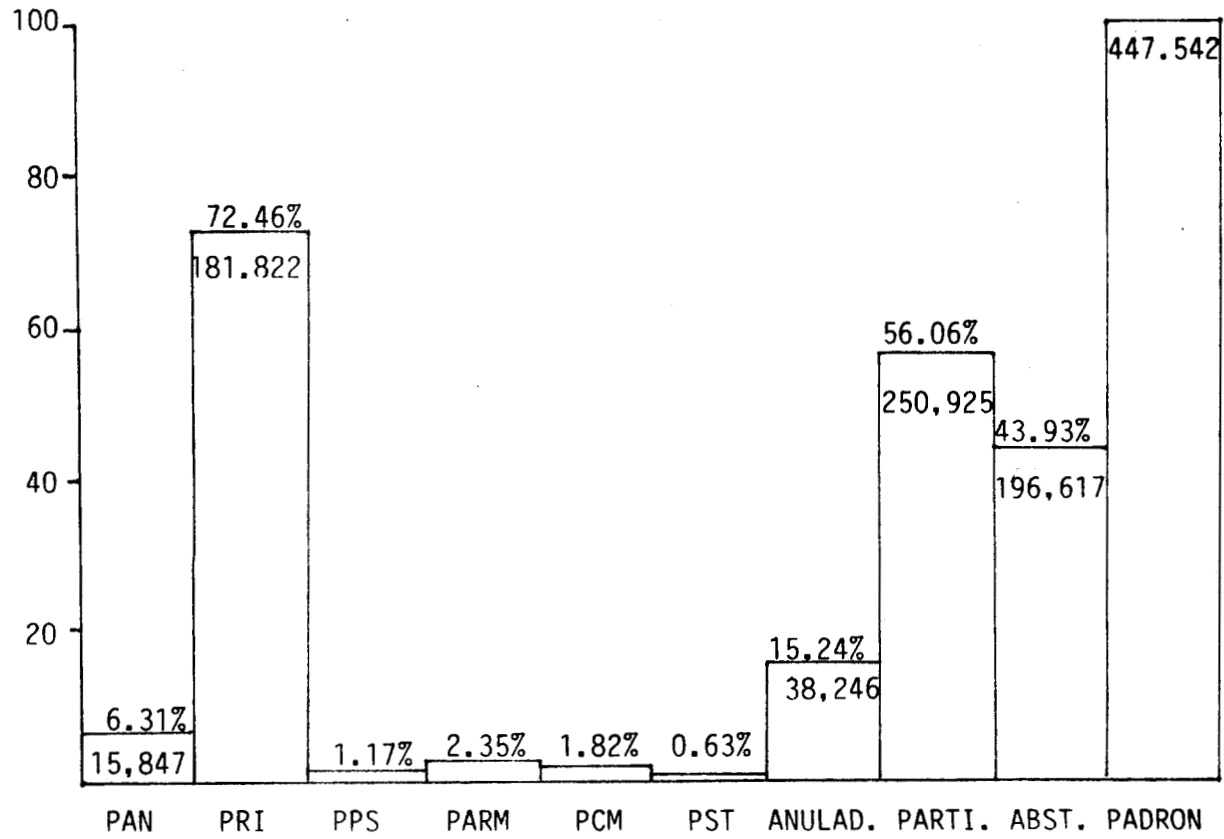

FUENTE: COMISION ESTATAL ELECTORAL

GRAFICA 8

RESULTADOS ELECTORALES EN LAS ELECCIONES LOCALES DE 1984 EN EL MUNICIPIO DE NEZAHUALCOYOTL

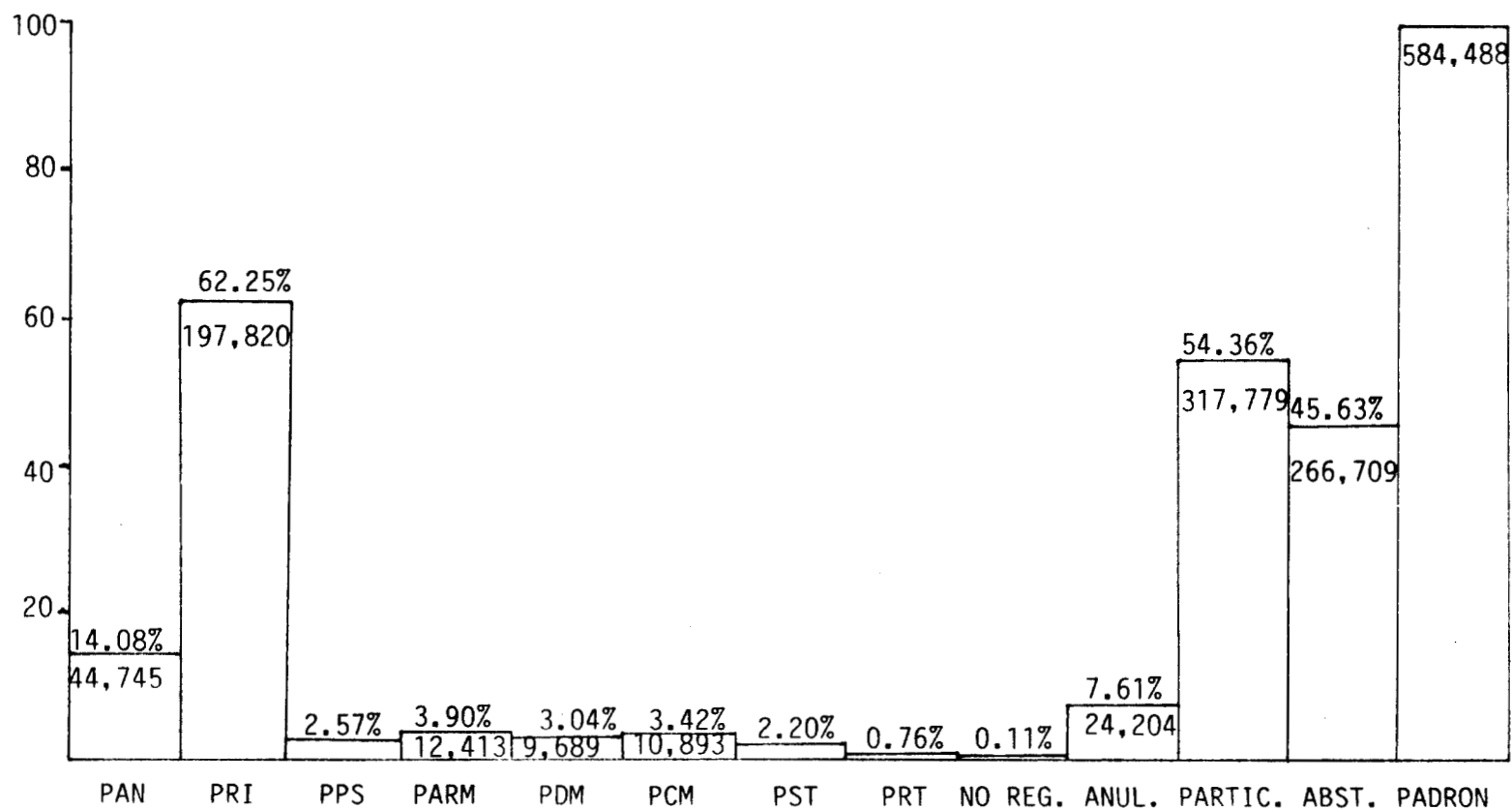

FUENTE: REGISTRO NACIONAL DE ELECTORES

G R A F I C A 9

RESULTADOS ELECTORALES EN LAS ELECCIONES FEDERALES DE 1988 EN EL MUNICIPIO DE NEZAHUALCOYOTL

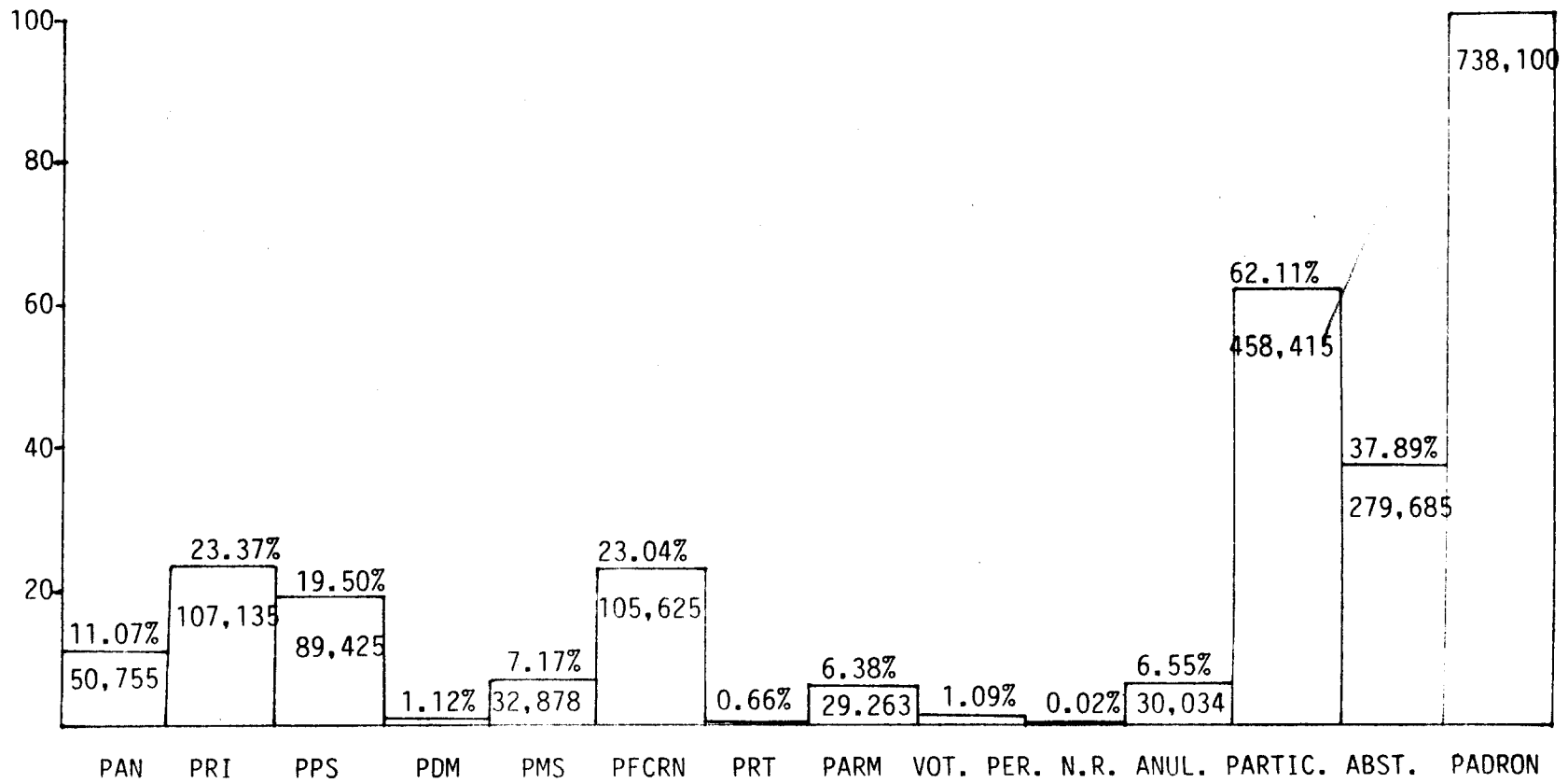

FUENTE: REGISTRO NACIONAL DE ELECTORES



G R A F I C A 10

RESULTADOS ELECTORALES EN LAS ELECCIONES LOCALES DE 1990 EN EL MUNICIPIO DENEZAHUALCOYOTL

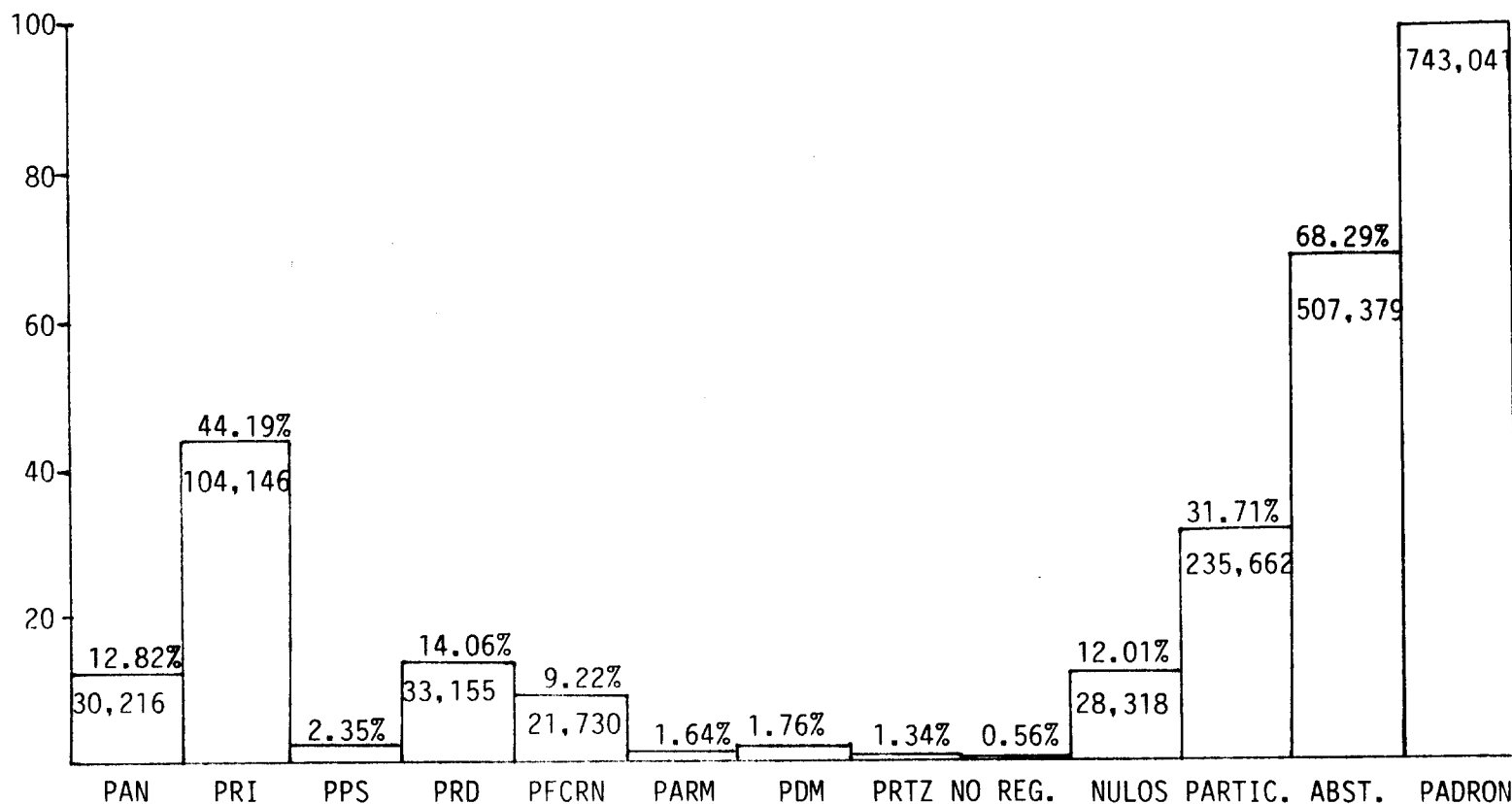

FUENTE: RESULTADOS PUBLICADOS POR LA COMISION ESTATAL ELECTORAL, EN EL NACIONAL, 21 DE NOV. DE 1990  
 EL NUMERO DE EMPADRONADOS, EN "LA MUJER MEXIQUENSE, CLAVE ANTE LAS URNAS" EN EL NACIONAL,  
 26 DE OCTUBRE DE 1990.

## BIBLIOGRAFIA.

- 1.- Al C. Alejandro Encinas, Secretario General del Comité Estatal del PSUM en el Estado de México, del Secretario General del Comité Municipal de Cd. Nezahualcóyotl. México, D.F. a, 28 de agosto de 1984.
- 2.- Análisis histórico del Comité Municipal del PMT en Cd. Nezahualcóyotl, s/f, 6 pp.
- 3.- Beyer H., Glenn. La explosión urbana en América Latina, Aguilar, Buenos Aires, 1970, 364 pp.
- 4.- Cronología de las luchas de los colonos en Nezahualcóyotl y la participación de los comunistas. s/f.
- 5.- Dowse E., Robert y Hughes A., John. Sociología de la política, Alianza Universidad, Madrid, 1986, 551 pp.
- 6.- Duverger, Maurice. Los partidos políticos, FCE, México, 1987, 453 pp.
- 7.- El desafío municipal, Secretaría de Gobernación, México, 1985, 315 pp.
- 8.- El desarrollo urbano de México, problemas y perspectivas, UNAM, México, 1984, 249 pp.
- 9.- Estrategia del Comité Municipal del PRI. s/f.
- 10.- Huacuja R., Mario. "El estado ante los movimientos populares" en Estado y lucha política en el México actual, El caballito, México, 1981.
- 11.- Informe de trabajo presentado por el Secretario General del Comité Regional del PCM, Alberto Estrada. Ciudad Nezahualcóyotl, a 11 de octubre de 1981.

- 12.- Informe político y tareas organizativas del PRS en Cd. Nezahualcóyotl, México, febrero de 1986.
- 13.- La unidad en la acción como alternativa (PMT), Cd. Nezahualcóyotl, México, 10 de abril de 1977.
- 14.- Martínez Assad, Carlos. Municipios en conflicto, Instituto de investigaciones sociales UNAM, México, 1985.
- 15.- Martínez Garibaldí, Leoncio. Nezahualcóyotl: ni bomba ni hotel, Arenas Editores, México, 1986.
- 16.- Michels, Robert. Los partidos políticos, Amorroutu, Buenos Aires, 1973.
- 17.- Morse M., Richard. La investigación urbana latinoamericana: tendencias y planteamientos, Ediciones SAIP, Buenos Aires, 1973, 272 pp.
- 18.- Mosca, Gaetano. La clase política, FCE, Colección popular No. 260, México 1984.
- 19.- Padua N., Jorge y Vanneph Alain. Poder local y poder regional, Colegio de México, CEMCA, 1986.
- 20.- Pareto, Wilfredo. "Forma y equilibrio sociales" extracto del Tratado de sociología general, Alianza Universidad, Madrid, 1980.
- 21.- Plan para el trabajo electoral de 1983-1984, discutido y aprobado por el VI pleno ampliado del comité municipal de Cd. Nezahualcóyotl, PSUM. México, 1983.
- 22.- Proyecto de programa de trabajo, de la Secretaría de educación política del comité municipal. (PSUM) Comité Municipal de Cd. Nezahualcóyotl, noviembre de 1983
- 23.- Sartori, Giovanni. Partidos y sistemas de partidos, Alianza universidad, Madrid, 1980, 407 pp.
- 24.- Schteingart, Martha. Urbanización y dependencia en América

Latina, Ediciones SAIP, Buenos Aires, 1973, 272pp.

25.- Segundo congreso municipal del PSUM en Neza. s/f, 12 pp.

26.- Wayne A., Cornelius. "El México contemporaneo: análisis estructural del caciquismo urbano" en Desarrollo urbano y regional en América Latina, FCE, México, 1975.

## HEMEROGRAFIA

- 1.- "Cárdenas en Neza", en El Centinela, 30 de julio de 1988.
- 2.- Coyote, No.1, Cd. Nezahualcoyótl, 18 de marzo de 1990.
- 3.- "Escisión y cacicazgo, obstáculos internos del PRI, Edomex", en El Financiero, 25 de noviembre de 1990.
- 4.- "Debates en el movimiento popular", Punto Crítico, julio de 1983.
- 5.- "En Nezahualcoyótl: repudio a la corriente democratizadora" en El Oriental, 29 de julio de 1987.
- 6.- El Cotidiano, No.25, septiembre-octubre de 1988.
- 7.- Hernández, Juan. "Nezahualcoyótl ayer y hoy", en El Universal, noviembre de 1988.
- 8.- "La falta de empleo genera manipulación en jóvenes; dice un ex líder del PRD", en El Nacional, 7 de agosto de 1989.
- 9.- "La mujer mexiquense, clave ante las urnas", en El Nacional, 26 de octubre de 1990.
- 10.- Lira Luna, Fernando. Esbozo histórico, Nezahualcoyótl, México 1986.
- 11.- Matías, Melo. "¿A quién propondrán?" en El lector de Nezahualcoyótl, julio de 1990.
- 12.- "Por eso odian los de Neza. la invasión política" en La Voz de Nezahualcoyótl, julio de 1990.
- 13.- Rompan filas, 19 de agosto de 1989.
- 14.- "Suplemento perfil de la jornada" en La Jornada, 6 de noviembre de 1990.
- 15.- Tiempo nuevo, agosto de 1980.

16.- "Universidad, Cd. Deportiva y Pavimentación total anunció Salinas de Gortari" en La Extra del Valle de México, 26 de octubre de 1989.

17.- "El alcalde", en El Universal, 9 de noviembre de 1990.

18.- "Neza: la falta de servicios un voto para la oposición", en El Universal, 9 de noviembre de 1990.

19.- "20% de los delitos en Nezahualcóytl, son de chavos banda", en Excelsior, 2 de agosto de 1989.

20.- "Veinte personas han controlado los puestos de elección en Neza", en La Jornada, 9 de noviembre de 1990.