

UNIVERSIDAD AUTONOMA METROPOLITANA IZTAPALAPA

DIVISION DE CIENCIAS SOCIALES Y HUMANIDADES

LIC. PSICOLOGIA SOCIAL

TESIS

"LA VIDA EN MEDIO DE LA BASURA"  
QUE PARA OBTENER EL TITULO DE LICENCIADO EN  
PSICOLOGIA SOCIAL PRESENTAN

AGUILAR SEPULVEDA JULIETA  
HORTIALES SANJUAMPA GENOVEVA

ASESOR MTRO. JAIME PEÑA SANCHEZ

LECTORES ANNE CECILIA REID R.

VIRGINIA CALLEJAS CHAVEZ

MEXICO 1994

1997  
HUMI  
G-10

## INDICE

INTRODUCCION.....	1
CAPITULO 1	
El Estado, la Basura y las Comunidades de <i>Pepeñadores</i> .....	7
1.1 Antecedentes .....	10
1.2 La Aparición de la Dirección General de Servicios Urbanos como Responsable de los Desechos Sólidos.....	13
1.3 Los Programas de Desarrollo Comunitario para Grupos de <i>Pepeñadores</i> .....	17
CONCLUSIONES .....	27
CAPITULO 2	
La Comunidad de Santa Catarina y su Organización.....	30
2.1 Breve Historia del Tiradero de Santa Cruz Meyehualco.....	31
2.2 Características Generales del Tiradero de Santa Catarina.....	33
2.3 La Organización Social en la Comunidad de <i>Pepeñadores</i> de Santa Catarina.....	38
2.4 La Comunidad de <i>Pepeñadores</i> de Santa Catarina y sus Cambios .....	44
CONCLUSIONES .....	49

CAPITULO 3

La Vida en Medio de la Basura.....51

Cuatro Estudios de Caso de las Familias de Pепенadores de  
la Comunidad de Santa Catarina.

3.1 La Familia Chica Monroy .....52

3.2 La Familia Luna Laguna .....58

3.3 La Familia Negrete Pérez.....63

3.4 La Familia Nolasco Almazán.....67

CONCLUSIONES.....71

ANEXOS .....74

BIBLIOGRAFIA.

## INTRODUCCION

En los países subdesarrollados como en el caso de México, los sectores de la población con menor posibilidad de beneficio personal, laboral, económico y educativo sufren de una total o parcial carencia de seguridad y servicios sociales, viviendo día a día, hambre, insalubridad, ignorancia, pobreza etc.

Hoy día estas agrupaciones se van extendiendo significativamente entorno a los espacios urbanos, conformando pequeñas comunidades, cinturones de miseria o ciudades perdidas; Una de estas agrupaciones que carecen de seguridad y servicios sociales la encontramos en las afueras del Distrito Federal, sobre la autopista México-Puebla, es la comunidad de pepenadores del tiradero de Santa Catarina Iztapalapa, en donde la labor que realizan estos hombres, mujeres y niños es desvalorada socialmente pues como su trabajo se asocia al desperdicio e inmundicias se genera frente a él una actitud de rechazo hacia esta actividad, el pepenador no es considerado un trabajador productivo por esta misma razón esta ocupación resulta no ser calificada y devaluada por el mercado laboral urbano. ya que al pepenador no se le asigna ninguna calificación en su mano de obra puesto que el dominio de los líderes y el encubrimiento político que el estado hace de ellos han provocado ubicar a estos grupos dentro de una muy especial situación social que observamos dentro del nivel más bajo de la miseria en nuestro país.

En el interior de esta agrupación se observa un muy especial estilo de vida al igual que relaciones sociales e interpersonales muy específicas. sus miembros comparten valores, actitudes, grados importantes de relación parental que se extienden ampliamente entre los miembros de la comunidad, pues las familias que surgen, son el resultado de las interacciones que se dan dentro de esta misma, formas de hablar, pensar, y sentir, pero sobre todo comparten una labor común, la pepena que por cierto, a partir de ella se determina una forma muy especial de organización social; De la que se desprende una importante estratificación laboral que permite a algunos muy pocos, poseer autoridad y mayores ingresos económicos.



La pepena resulta entonces el punto central a partir del cual se desprende un muy específico modo de vida, esta labor además de determinar la organización comunal, laboral, y familiar resulta ser la base de sobrevivencia de estas personas, pues sus ingresos son adquiridos únicamente de ella ya sea vendiendo los materiales dentro del tiradero, o bien hacerlo en algunos tianguis cercanos al lugar y no solamente el ingreso económico es obtenido de la basura, sino que también la mayoría de los pepenadores en esta comunidad, extraen de los desechos sus propios muebles así como el vestido el calzado y en algunos casos el alimento.

Como podemos ver, hablar de esta comunidad encierra, una compleja forma de vida, que comparada a la que vivimos muchos de nosotros es totalmente diferente, de ahí la inquietud por descubrir más a fondo como es que se origina y se reproduce. Para ello será necesario partir del conocimiento de la cotidianidad de esta especial agrupación, el estudio de la vida cotidiana dentro de un marco dialéctico nos permitira resaltar la totalidad de los aspectos de una determinada forma de vida dejandonos ver creencias, ideales, ideologías, valores, costumbres etc. pero no como una simple repetición de actos o hechos idénticos, sino como a esos elementos de la vida diaria que encierran una compleja heterogeneidad, jerarquización, reproducción y continuidad del hombre en un contexto histórico determinado, una condensación del todo en la parte y entender nuestra sociedad al analizar dicho grupo.

Partimos de esta categoría "vida cotidiana" para destacar, como se lleva a cabo la organización laboral y social en el tiradero.

"La cotidianidad se presenta como el espacio de la reproducción de todo un sistema social, desde los fenómenos institucionales de más amplia dimensión hasta la simple reproducción por la fuerza de la inercia de la propia individualidad dentro de sus necesidades" . (1)

(1) Agnes H. Historia y Vida Cotidiana, pag. 43

Igualmente importante es el realizar un análisis al programa de Desarrollo Comunitario que es aplicado por parte de la Dirección General de Servicios Urbanos del Departamento del Distrito Federal, en esta comunidad desde 1988, que intentan precisamente lograr cambios de vida que se pretenden hacer por medio de estrategias caducas que no logran mostrar los resultados que se pretenden alcanzar.

Los objetivos que logramos cubrir en este trabajo se basan en el conocimiento de las formas de vida que caracterizan a la comunidad de pepenadores del tiradero de Santa Catarina tanto a un nivel de organización laboral y comunal como al interior de algunas de estas familias todo ello con el propósito de proporcionar una explicación lógica de su forma de vida de porque viven y piensan de forma distinta a como pudiera pensar otras personas de niveles económicos y contextos sociales diferentes a los de este sector, y que de alguna manera las estrategias que el gobierno a generado dentro de un programa dirigido a estos grupos para brindarles una forma de vida mejor, modificando actitudes, inculcando valores diferentes a los que ellos poseen, tratando de cambiar costumbres etc. no estan realmente justificadas con una realidad existente sino que se traslapan ideologías de una forma de vida "ideal" para un grupo de gentes que no poseen los elementos para alcanzarla.

Quienes realizamos el presente trabajo, laboramos como personal operativo a partir de 1991, y hasta la fecha 1993, durante este tiempo surge la inquietud por conocer más de cerca los verdaderos logros que se han tenido en cuanto a la modificación de su modo de vida, al mejoramiento de su conducta familiar, comunitaria y de salud; que por cierto ya deberían de observarse pues este programa viene funcionando en Santa Catarina desde hace 5 años, tiempo que consideramos suficiente para notar estos cambios, sobre todo en el ámbito de salud e higiene personal y familiar y que en la realidad no se dan.

Son varios los factores que intervienen para que no se logren los objetivos del programa, según el análisis realizado, algunos de ellos son:

1. Las estrategias de intervención.
2. La capacidad profesional del personal que labora en los programas
3. Los contenidos del programa y sus evaluaciones, que serán tratados más ampliamente a lo largo de esta investigación.

Consideramos necesario adentrarnos y reconstruir a partir de un análisis descriptivo el diario vivir del pepenador, resaltando, aquello que les resulta significativo, conocer sus aspiraciones, ideales, valores, frustraciones, tradiciones, creencias que caracterizan su modo de vida, partiendo de este análisis para dar una explicación lógica de su proceder y comparar estos resultados con los objetivos que persigue el programa antes mencionado.

Es necesario entonces, para lograr los objetivos, utilizar el estudio de caso para mostrar la historia de vida de cuatro familias que se basa en registros obtenidos por el método de la observación directa de las experiencias de todos los días y que hace posible un análisis cualitativo destacando los aspectos más sutiles y valiosos de las relaciones familiares, en las que se comparten situaciones semejantes, ya que su vida cotidiana esta relacionada con el ambiente inmediato con el que se tiene relación cada día y si bien no podemos hacer una generalización a todas y cada una de estas familias que viven ahí a partir de unos cuantos estudios de caso, si podemos obtener una base que es reproducida con elementos comunes que nos permiten obtener las características esenciales de un modo de vivir en particular.

"En la vida cotidiana el hombre se objetiva en distintas fasetas según el contexto en que se mueve. El hacer la historia de vida de un individuo nos muestra el modo de vida de una sociedad". (2)

(2) Agnes H. Opt. Cit. pag. 60

Nuestro punto de partida se basa en los constructos teóricos ya existentes que conjugados con la realidad observada de la comunidad, con el análisis de los modos comunes en que los individuos hacen racionales y explicables sus experiencias de todos los días surgan nuevos procesos teóricos que nos den cuenta de esta comunidad especial.

No intentamos aplicar teorías hechas para analizar la cotidianidad de Santa Catarina, sino resaltar el diario vivir en su más amplia visión tomando de la teoría solamente aquello que nos ayude a tal efecto y concluir este análisis con la creación de nuevas aportaciones teóricas nacidas de su praxis material.

La realidad de Santa Catarina existe a partir de especiales modos de vida, de cotidianidad, de formas de comportamiento, así como de una complicada red de interacciones tanto comunales como familiares y a partir de estas relaciones podemos encontrar una determinada dinámica familiar que analizaremos llevando a cabo una adecuada correspondencia entre la investigación empírica observacional apoyada de un marco teórico conceptual para ello utilizaremos algunas perspectivas de investigación de tipo sociológicas, psicosociales y antropológicas, partiendo de estas para construir un modelo de análisis propio a esta específica realidad.

De antemano, agradecemos a las familias de pepenadores que nos permitieron conocer su intimidad, compartiendonos sus expectativas, su visión de la vida, sus relaciones familiares, así como el permitirnos observar las tareas y actividades representativas que viven cotidianamente en su medio social.

La primera parte del análisis está dedicada a destacar la desenfrenada generación de basura en nuestra sociedad que produce una doble problemática por un lado la basura como contaminante del medio ambiente y por el otro la basura como fuente de trabajo y subsistencia de una cada vez mayor cantidad de pepenadores.

Como primer apartado realizamos una descripción sobre la historia del servicio de limpia, el cual va creciendo y derivandose en nuevas dependencias encargadas del proceso de recolección, disposición y tratamiento de los desechos sólidos.

En la actualidad, conocida con el nombre de Dirección General de Servicios Urbanos dentro de esta Dirección se revisará lo que a esta instancia le ocupa partiendo de los objetivos con los que comenzo a trabajar pues su nacimiento se expresa como resultado de importantes necesidades sociales a las que hay que dar alguna solución como la disminución de tiraderos a cielo abierto, la implantación de rellenos sanitarios y la ampliación del servicio de transferencia. En esta misma instancia se origina el programa de Desarrollo Comunitario para grupos de pepenadores que se expondra a lo largo de este capítulo, mostrando detalladamente su contenido y la forma en la que se aplica en la comunidad de pepenadores del tiradero de Santa Catarina.

En el capítulo 2 se lleva acabo una descripción del tiradero de Santa Catarina, así como de la organización social que existe dentro de esta zona, destacando las causas y los elementos que la constituyen para poder ubicar al pepenador como un grupo productivo, sin calificación de obrero y sumamente utilizado por sus líderes y el mismo gobierno para beneficios particulares.

En el capítulo tres, mostramos en forma general los cuatro estudios de caso realizados en estas familias de donde se desprende un análisis general de las formas características de vida de estas personas, así como elementos ricos en información cualitativa que bienen a formar parte de la asencia misma de su cotidianidad.

## CAPITULO 1

### "EL ESTADO, LA BASURA Y LAS COMUNIDADES DE PEPENADORES"

En la sociedad Mexicana contemporánea observamos un acelerado crecimiento demográfico que acarrea un sin fin de problemáticas de tipo social como podría ser el empleo, la vivienda, la educación, y los servicios públicos ( agua, energía eléctrica, drenaje, pavimentación, obras viales, disposición de la basura etc.) Este desmedido crecimiento de la población, aunado a los avances científicos y tecnológicos de la vida moderna así como a la cada vez más absorbente sociedad de consumo y por consiguiente a la creación de necesidades secundarias, la desbordante competencia de la publicidad a la cada vez mayor industrialización de alimentos y la proliferación de productos químicos para el hogar el trabajo y la oficina (desodorantes ambientales, suavizantes para ropa, limpiadores con amoníaco, pulimentos y grasas, desmanchadores, destapacaños, detergentes, ceras para auto, plaguicidas etc. que originan residuos peligrosos o desechos domésticos contaminantes).

Todos estos elementos propician una situación alarmante de grandísima dimensión, la generación de basura en forma desmedida en el D.F. que se estima en 12,500 toneladas diariamente.

Hablar del problema de la basura ya no es novedad, muchos sectores de la sociedad se involucran buscando alternativas de solución, pues la basura es una forma de contaminación del medio ambiente que nos está ocasionando serios problemas sobre todo de salud, estamos viviendo inadecuadamente, pues somos nosotros mismos los generadores de un proceso de auto-destrucción. "En la búsqueda del hombre por acumular más cosas materiales, desechando cuanto le es posible... nos estamos haciendo cada vez más dependientes de la materia y de la tecnología automatizada, estamos perdiendo el don divino de la creatividad al tiempo que vamos perdiendo el bienestar en nuestro planeta" (3).

(3) Padilla M., La Basura ¿Contaminante sin Solución?, p.11

La contaminación de la basura que se refleja en las enormes montañas de desechos que diariamente se entierran en diversos sitios ubicados en la ciudad se traduce en un grave problema que no solo atañe a aquellas instancias gubernamentales encargadas del traslado, recolección y disposición de los desechos sólidos sino que se extiende a un nivel social en el que todos deberíamos preocuparnos igualmente de una adecuada solución.

"Pues los basureros generan sustancias tóxicas que se filtran más allá de sus confines y contaminan la tierra y el agua. Esta contaminación completa su ciclo cuando, al paso del tiempo la volvemos a encontrar en el agua que tomamos o en los alimentos que consumimos cotidianamente. Se trata en realidad de un proceso de envenenamiento a largo plazo, que por su aparente lentitud nos engaña al hacernos creer que la basura se queda ahí estática, inerte, como petrificada, o bien se fermenta, se descompone y después de un tiempo desaparece. Enterrar la basura sin las debidas precauciones de seguridad ambiental es algo muy grave y es el problema que enfrentamos con la basura capitalina". (4)

Como hasta el momento hemos mencionado, la basura representa una fuerte forma de contaminación al medio ambiente pero también enmarca la existencia de otro tipo de problemática, pues a raíz de las grandes generaciones de basura existen grupos de personas que viven en y de ella bajo condiciones sumamente insalubres y desprotegidos socialmente, porque aun cuando existen programas de tipo asistencial para mejorar su nivel de vida, las condiciones de explotación a las que están sujetos por sus líderes siguen presentes y ofrecen un panorama de una verdadera injusticia social que en vez de prometer mejoras para estos grupos nos presenta una realidad en la que es de suponerse que a mayores generaciones de basura mayor el número de personas dedicadas a esta labor que se sujetará a esta forma de explotación para poder sobrevivir.

(4) Restrepo, Los Demonios del Consumo, p. 18

A lo largo de este capítulo se hablará sobre el problema de la basura destacandola como forma contaminante al medio ambiente pero sobre todo enfatizando el asunto relacionado con la aparición y funcionamiento de los grupos de pepenadores, así como mostrar la participación del gobierno en este terreno como modificador de las formas de vida del pepenador y las "oportunidades" que supuestamente ofrecen los programas de asistencia social que se imparten en los tiraderos oficiales.

Partimos de la descripción de la historia de los servicios públicos principalmente de la Dirección General de Servicios Urbanos quien es la instancia que actualmente regula todo lo referente a la recolección de basura, traslado, disposición final así como la responsable de los programas que se aplican a los grupos de pepenadores en los dos tiraderos oficiales en los que se lleva a cabo esta actividad.



## 1.1 ANTECEDENTES

El problema de la basura como es bien conocido hoy en día, no lo era en la antigüedad, remontandonos a antes de la conquista, de no ser en los mercados, la acumulación de los desechos sólidos era mínima, no existían tiendas, ni comercios, la alimentación era totalmente natural por lo que la generación de desperdicios era casi nula, es importante resaltar que sus costumbres también eran diferentes a las que tenemos hoy en día, en esos tiempos "no se contaminaba al pisar con los pies descalzos", la tierra era importante y no se podía hacer mal uso del suelo, ya que para ellos era la fuente de su alimentación, no obstante en los mercados existían algunos encargados de recolectar la basura de la vía pública.

Llegada la colonización el problema comenzó a tener consideraciones mayores, fue en 1787 que por orden del Conde de Revillagigedo pone en práctica los primeros reglamentos municipales en donde las personas tenían que regar y barrer su calle.

En el siglo XVIII el Conde elabora por vez primera un documento oficial de planeación urbana que establece disposiciones oficiales para reforestar las avenidas mas importantes.

Durante este periodo también se implementaron nuevas disposiciones que mejoraban y embellecían los servicios públicos como la instalación del alumbrado en las calles con lámparas de aceite de nabo, se creó también el primer cuerpo de policía, se construyeron las banquetas pavimentadas con lozas; se ordenó la nomenclatura de las calles y la correspondiente numeración de las casas así como el establecimiento del servicio de recolección de basura. (5)

Ya comenzaba la primera década de este siglo cuando se dan radicales cambios en cuanto a los servicios de orden público, para entonces existen ya nuevas y variadas colonias con sus respectivos nombres, se instala el alumbrado eléctrico y por primera vez surgen los tranvías de mulas (que por cierto en algunas partes siguen funcionando para la recolección de desechos como un negocio particular dentro del municipio de Nezahualcoyotl).

(5) Lajous Martínez E. La Explotación de los Pepenadores del Tiradero de Santa Fe, tesis prof. pag. 12

En el año de 1952, el jefe del Departamento del Distrito Federal ordena sean substituidos los carros de mulas por vehículos tubulares, esta instancia gubernamental (D.D.F.) era quien se hacía cargo del proceso de recolección y tratamiento de desechos sólidos, los cuales eran trasladados a tiraderos a cielo abierto en las afueras del Distrito Federal. Los tiraderos a cielo abierto son aquellos en donde los camiones de basura depositan los desechos que recolectan acumulando los desperdicios en enormes montañas de desperdicios, sin que estas sean tratadas por ninguno de los diferentes sistemas que el hombre ha creado para resolver los problemas de la basura como pueden ser la incineración, el relleno sanitario, la destilación o pirólisis, la trituración o la compactación, ocasionando serios problemas de salud y el medio ambiente.

En 1972 el D.D.F. otorgo al Servicio de Limpia la responsabilidad de estas labores, incorporando la participación de las delegaciones políticas aportando nuevas acciones como el barrido manual y mecánico así como, la recolección domiciliaria.

Cada vez, la ciudad de México va tomando dimensiones mayores, se va industrializando y tecnificando a grandes pasos, consecuencia de ello es una gran generación de desechos sólidos diariamente siendo un verdadero problema que exige una grandísima demanda que fue retomada por la Dirección General de Obras Públicas y Vivienda, hasta 1976 que nace la Oficina de Desechos Sólidos derivada de la que por primera vez se denominó Dirección General de Servicios Urbanos; La Oficina de Desechos Sólidos venía como función apoyar los servicios de las Oficinas de Limpia y Transporte que funcionaban en cada Delegación, las demás actividades consistían en los campamentos de vehículos, las estaciones de transferencia, la recolección de desechos industriales, la limpieza en vías importantes y desalojo de basura en el mercado de la Merced y Jamaica (actualmente de la Central de Abastos).

Existe una gran demanda de servicios, derivada del crecimiento de la población en donde el Distrito Federal establece una política de atención de los servicios con tres objetivos básicos:

- 1.- Dar prioridad a la prestación de servicios básicos.  
Comprende la recolección de desechos, el traslado de estos a los sitios de disposición final y al tratamiento de estos desechos en los rellenos sanitarios.
- 2.- Fortalecer la coordinación interna.  
Refiriéndose a la adecuada organización dentro de la Dirección.
- 3.- Promover la participación ciudadana.  
efectuar acciones que concienticen a la población sobre la magnitud del problema para trabajar conjuntamente con ella.

## 1.2 LA APARICION DE LA DIRECCION GENERAL DE SERVICIOS URBANOS COMO RESPONSABLE DE LOS DESECHOS SOLIDOS.

En 1984, fecha en la cual la D.G.S.U. \* es reconocida oficialmente, y es hasta entonces que se especifican sus propositos, siendo uno de ellos:

- a) Intensificar y mejorar la prestación de los servicios básicos en áreas y aspectos estratégicos (apoyo y servicio en desastres, como terremotos, inundaciones etc.)
- b) Promover la coordinación y complementariedad de las acciones necesarias para su atención.

La D.G.S.U. se hace responsable de tres servicios básicos para la ciudadanía, la conservación y mantenimiento de obras viales, el alumbrado público y los desechos sólidos.

En lo referente a este último punto la D.G.S.U. parte del supuesto básico de promover un mejoramiento integral y coadyuvar substancialmente a combatir la contaminación ambiental. Las medidas prioritarias con las cuales comenzó son las siguientes:

- 1.- Se clausuraron los tiraderos a cielo abierto
- 2.- Ampliación y mejoramiento de la infraestructura destinada a la disposición final en base a rellenos sanitarios.  
+ (el relleno sanitario dispone en forma segura y bajo control de la basura se evita la filtración al subsuelo de líquidos contaminantes, la proliferación de fauna nociva y la generación de incendios así como el desprendimiento de gases y malos olores, posibilitando posteriormente la rehabilitación de esas zonas en áreas verdes y recreativas)
- 3.- Mejoramiento del sistema de transferencia
- 4.- Limpieza en zonas críticas de la ciudad
- 5.- Fortalecimiento de la infraestructura y recolección.

\* Siglas pertenecientes a la Dirección General de Servicios Urbanos

+ Los documentos revisados explican que el relleno sanitario es un método que el D.F. no se realiza bajo las medidas necesarias por lo que no es una eficiente solución; en cuanto a lo que son las zonas de rehabilitación básicamente la Alameda Oriente que fuera el extiradero de Santa Cruz, la vegetación no se ha desarrollado después de casi 12 años de realizar la forestación del sitio, además de que los respiraderos siguen desprendiendo gas metano.

En 1983 existían siete tiraderos a cielo abierto en el Distrito Federal y zonas metropolitanas, una vez que estas medidas comenzaron a ponerse en marcha se clausuraron seis de estas, San Lorenzo Tezonco, Tlalpan, Milpa Alta, Vaso de Texcoco, Santa Fe (que duró 35 años) y Santa Cruz Meyehualco que era al igual que el anterior uno de los mas grandes e importantes por su extensión y funcionamiento.

Santa Cruz Meyehualco tenía 40 años siendo un centro de afluencia muy importante tanto para los vehiculos de descarga como para la comunidad de pepenadores quienes fueron trasladados una vez clausurado este a Santa Catarina.

Con la clausura de estos sitios se llevó a cabo la creación de areas verdes y parques recreativos, actualmente conocidos como la Alameda Oriente ( el antiguo extiradero de Santa Cruz ) y la Alameda Poniente (el de Santa Fe).

Al referirnos al punto dos de estas medidas resulta interesante mencionar que el relleno sanitario puede ser vista a partir de tres clasificaciones diferentes segun Ivan Restrepo, una de ellas es el relleno sanitario antiguo en este sistema se pretendía básicamente prevenir la diseminación de enfermedades, controlar los procesos de descomposición orgánica así como disminuir los olores y la impresión visual que generaran los tiraderos a cielo abierto. Este sistema va cubriendo los desperdicios con una pequeña capa de arena. En el relleno sanitario antiguo no se aplica el impermeabilizante en el fondo para evitar las filtraciones de líquidos contaminantes al subsuelo. Esta forma de tratamiento de basura se acepto antes de que la industria química no ofrecía la extensa gama de productos modernos que como desperdicios presentan residuos de sustancias tóxicas, altamente peligrosas a las que están expuestos los pepenadores.

"Más paralla dentro, hay unas como lagunas de descomposición que si te moja las manos o cualquier parte del cuerpo ps te la come y se empieza a deshacer la carne donde te cai" (6)

La segunda clasificación del relleno sanitario es el cuasi-relleno, en el cual al tiredero se le convierte por lo menos en apariencia en un verdadero relleno sanitario.

(6) Castillo Bertiber, EL Basurero, pag. 131

"La gran mayoría de las zonas de depósito de desechos en el D.F. son o fueron tiraderos a cielo abierto y las autoridades han tratado de amortiguar su impacto con acciones parciales que buscan transformar al tiradero en un relleno sanitario....Lo que en la ciudad de México se ha dado en llamar "rellenos sanitarios" se deberían denominar, más bien cuasi-rellenos. Estos combinan elementos del relleno sanitario antiguo y del tiradero a cielo abierto". (7)

La tercera y última de estas clasificaciones se denomina el relleno sanitario contemporáneo, este requiere de varios elementos básicos para una eficiente operación:

- 1.- Realización de un estudio detallado del sitio de ubicación
- 2.- Instalar una capa protectora impermeabilizante de materiales sintéticos o arcillas en el fondo del sitio.
- 3.- Instalar y mantener un sistema de recolección y tratamiento de lechadas tóxicas.
- 4.- Establecer un control estricto de los desechos que entran, para que los residuos industriales peligrosos no tengan cabida bajo ninguna circunstancia.

En cuanto al sistema de transferencia se a podido observar que se ha ampliado considerablemente. El D.D.F ha creado un buen número de ellas, resultan importantes por que son vistas como una vía de solución a los enormes recorridos que tenían que realizar los vehículos recolectores hasta los tiraderos oficiales, permitiendo con esto una mayor capacidad de recolección y mayores viajes de desperdicios por unidad.

Estas estaciones sirven como lugar de trasbordo de los desechos que transportan los trailers (transfer) que cuentan con una capacidad de 20 toneladas que se igualan a la descarga de 7 a 10 camiones de basura, la Dirección General de Servicios Urbanos cuenta en la actualidad con 186 camiones de basura, contando a los transfer y con 18000 trabajadores dentro del servicio de Limpia.

(7) Restrepo, Op Cit, pag. 36

Antes de que el tiradero de Santa Catarina comenzara a funcionar como tal se llevó a cabo el saneamiento del lugar con el propósito de ir organizando la pepena e implantar los trabajos técnicos necesarios para disminuir la contaminación de aire, de agua y de suelo.

Sin embargo las autoridades gubernamentales al llevar a cabo este saneamiento, solo intervinieron en cuanto a la forma en la que el pepenador adecuara horarios para su trabajo, sin preocuparse de que este se realizaría bajo otras condiciones ya que al existir el relleno sanitario la basura estaría siendo tratada continuamente y las personas dedicadas a la pepena deberían realizar su trabajo en menos tiempo. Y sobre el interés que el gobierno presenta ante estas agrupaciones no se puede hablar de verdaderas acciones lo mismo pasa con el supuesto sindicato de pepenadores.

El sindicato de pepenadores de los tiraderos no es más que la "Institucionalización" de una organización Social basada en el soborno, la corrupción y el cohecho de los líderes y las autoridades gubernamentales que proporciona excelentes beneficios económicos y políticos para ambas partes, ya que estos grupos de pepenadores proporcionan importantes ganancias económicas a su líder además de que se les utiliza como grupos de apoyo político popular para beneficios personales.

"Concurren a las manifestaciones cívicas llevando consigo a los pepenadores disfrazados de campesinos, de obreros, o simplemente uniformados según el caso; hacen desfiles para el 1º de Mayo, acuden al aeropuerto para las recepciones del señor presidente o de algún visitante y demuestran así la adhesión del pueblo mexicano, al gobierno y sus gobernantes". (8)

Hasta aquí hemos visto que la basura en la ciudad de México representa una complicada problemática social, que reclama una mayor atención y cuidado del que se le ha brindado, existe una ausencia en cuanto a las estrategias adecuadas sobre el manejo de los desechos sólidos que efectivamente prevenga la contaminación y las consecuencias que esto acarrea.

Sin embargo, el punto que más nos interesa resaltar en este estudio es la problemática de la basura como generadora de una forma de vida y de trabajo en los grupos de pepenadores en la ciudad de México para ello comenzaremos a hablar de el programa que la D.G.S.U. ha desarrollado para estas agrupaciones.

### 1.3 LOS PROGRAMAS DE DESARROLLO COMUNITARIO PARA GRUPOS DE PEPENADORES.

La Subdirección de Disposición final de Desechos Sólidos del Departamento del Distrito Federal consideró problema prioritario el interceder en el mejoramiento de la forma de vida del pepenador, primeramente de los habitantes del tiradero de Santa Fe, el cual fue clausurado tiempo antes que el de Santa Cruz Meyehualco. Para poder llevar a cabo esta acción las autoridades tuvieron que llevar a cabo dialogos con los representantes de los pepenadores, con el fin de obtener una amplia cooperación de su parte y a la vez de la de sus agremiados.

En estos términos se llegó a un convenio verbal en relación a la construcción de la que sería la Unidad Habitacional Tlayapaca; sitio en donde se reubicaron 300 familias de pepenadores procedentes del extiradero de Santa Fe.

En el convenio acordado entre autoridades de la Subdirección de Disposición Final y los Líderes de estos grupos en Santa Fe se considero que la construcción de la nueva Unidad Habitacional estaría a cargo de la Dirección General de Servicios Urbanos, las familias que se reubicarían no tendrían que dar ningún pago económico por habitar la vivienda, sin embargo el líder seguiría bajo el control de esta actividad y sería él el que repartiera las viviendas como mejor le pareciera.

La Unidad habitación se construyó a un lado del nuevo tiradero, denominado Prados de la Montaña. Una vez reubicados seguirían trabajando en la labor de pepena, solo que ahora bajo los lineamientos del Relleno Sanitario, es decir la basura que llegara al lugar sería extendida y tapada con varias capas de tierra. Así el pepenador tendrá que realizar su trabajo en horarios específicos, organizándose en grupos para pepenar los desechos de un camión, antes de que estos sean sepultados por el personal técnico de la Dirección General encargado de esta actividad.



Es importante señalar que a partir del cierre del tiradero de Santa Fe, la agrupación de pepenadores era ya muy grande, de hecho existía una Agrupación Oficial encabezada por el líder Rafael Gutierrez procedente de Santa Cruz Meyehualco, que desde los años 60's tenía un gran control en esta área. Sin embargo las autoridades no se preocuparon de la forma de vida del pepenador hasta 1988, veinte años más tarde de saber que existía gente en condiciones de vida sumamente inhumana e insalubre.

Se habla de que esta gente no contaba con viviendas dignas, eran jaceales levantados con los mismos desperdicios que recogían de la basura, no había luz, agua, ni alumbrado, y los servicios médicos básicos eran favores o premios que daban sus líderes a aquellos que trabajaran más y mejor, bajo estas características a los grupos de pepenadores se les podría enmarcar como un sector marginal, en cuanto a que se encuentran excluidos de los beneficios sociales y no como personas que no participan en el sistema económico, esta falta de servicios y seguridad social es producto del mismo sistema pues como ya mencionamos en el apartado anterior la utilización de sitios como tiraderos y la aplicación de técnicas como el relleno sanitario así como la creciente cantidad de basura dan pauta a la proliferación de esta actividad.

Cuando según las Autoridades ven la necesidad de incrementar programas de beneficio para esta gente, parten de un objetivo general, en el cual resulta necesario sensibilizar a la población para modificar su conducta en relación a sus hábitos de higiene y al uso de las instalaciones.

Apoyo Social Urbano fue el nombre que se le dio a la instancia que se derivó de la Dirección de Desechos Sólidos y quienes se hicieron responsables de realizar y aplicar los programas a estos sectores de la población. La finalidad de ellos era ayudar a solucionar los problemas de adaptación de los pepenadores en sus "nuevas formas de vida", ya que después de 35 años, en los que el tiradero de Santa Fe funcionó como tal, esta gente presentaban estilos de vida bastante deplorables en cuanto a salud, seguridad laboral y social.

La información en relación a quienes y como realizaron los programas, la ignoramos pues no se cuenta con ningún dato disponible dentro del área de Apoyo Social Urbano. Pero los objetivos que perseguían y el programa que se aplicó si se encuentra archivado en documento, en el se describe que la gente que comenzó a trabajar en campo, de la cual en su mayoría eran trabajadores sociales (Si no es que todos) perseguía un objetivo que consistía en modificar hábitos de higiene, dar asesoramiento sobre el buen uso de las instalaciones y hacerse cargo de los problemas de "adaptación" en las nuevas formas de vida del "pepenador". No obstante consideramos que la forma de vida de esta gente no sufre un cambio radical; ya que seguirán trabajando y viviendo en la labor de pepenador; por otro lado su forma de vida está constituida también por sus costumbres, sus creencias sus valores etc. y no creemos que se van a modificar sólo por vivir en una casa habitación más amplia y elaborada con mejores materiales. En cuanto a la adaptación social estamos seguras que si estas personas no estuvieran adaptadas a su medio no habrían podido sobrevivir en las condiciones que lo hicieron tanto tiempo.

Se determinó también que existían otros problemas dentro de la población que requerían ser atendidos, estos son:

- a) Prevenir y atender enfermedades
- b) Controlar la reproducción de la fauna nociva
- c) Alcoholismo en un porcentaje alto de la población
- d) Hacinamiento
- e) Promiscuidad
- f) Drogadicción y
- g) Violencia.

Este listado, seguramente también fue producto de la visión de algunas personas que consideraron que existían tales problemas. Tampoco hubo una fuente de información que validara dicha afirmación; Sin embargo el hecho de que no existiera un diagnóstico previo no quiere decir que el listado antes mencionado no existiera pues se observaba a simple vista; y viene a ser consecuencia precisamente de la forma en la que viven. Como no iba a existir el hacinamiento y la promiscuidad si habitan en cuartos de 3 por 4; Como no va a existir el alcoholismo si es la líder quien se encarga de vender vino y cerveza.

El programa básico que se elaboró fue creado para trabajar con los pepenadores del extiradero de Santa Fe. Y es el siguiente:

#### CONTENIDO DEL PROGRAMA BASICO

- 1.- Formas de vida actual
- 2.- Distribución de los espacios
- 3.- Higiene en la vivienda
- 4.- Higiene personal
- 5.- Conservación y mantenimiento de vivienda y unidad
- 6.- Consecuencia de los malos hábitos de higiene

#### CONTENIDO DEL PROGRAMA COMPLEMENTARIO

- 1.- Huertos familiares
- 2.- Primeros auxilios
- 3.- Planificación familiar
- 4.- Nutrición
- 5.- Relaciones padres e hijos
- 6.- Cuidados durante el embarazo

La instancia a través de su departamento Apoyo social urbano justifica su aparición diciendo que desde el momento en que el relleno sanitario se establece en los tiraderos (Prados de la montaña y Santa Catarina a principios de los años ochentas ) se presenta la necesidad de realizar cambios a nivel social.

Es así, cuando el trabajador social se introduce a la vida del pepenador, considerando la necesidad de ejercer el contacto permanente y totalmente directo, sostenido con la comunidad, trabajando de familia en familia e introduciendo nuevas necesidades que parten de la población y que poco a poco se engloban en los subprogramas, incluidos en el programa general.

El programa que se aplica actualmente en la comunidad de Santa Catarina es el mismo que acabamos de presentar, por lo que suponemos que los objetivos en ambas comunidades era el mismo. Lo que no comprendemos es que si bien las dos comunidades son de pepenadores, los cuales realizan las mismas actividades en cualquiera de los dos tiraderos, también es cierto que la entrada del personal de Apoyo Social Urbano a las comunidades se da en contextos totalmente diferentes, por un lado la D.G.S.U. construye una unidad habitacional para reubicar a las personas de un lugar a otro, que es ahora propiedad del gobierno; mientras que por el otro, cuando el programa se aplica en Santa Catarina, la gente ya estaba reubicada, la unidad ya estaba terminada y además es propiedad del líder. No hubo mucha diferencia de tiempo entre la primera labor que se dió en Tiayapaca y la que se dió posterior en Santa Catarina. Pero en ambas se aplicó el mismo programa ¿Porqué no hubo ninguna modificación, en él? ¿Las comunidades tenían las mismas necesidades?

En 1988 comienza la labor en ambos tiraderos ( Prados de la montaña y Santa Catarina). Realmente no existe un programa totalmente estructurado, se comienza a trabajar en base al objetivo general, y no es hasta 1991 que se realiza formalmente el programa Desarrollo Comunitario, para elaborar este programa se habla de que se tomo la experiencia de tres años de trabajo, aún que no hay documento en donde se describan ¿Cuales son esas experiencias?

En el nuevo programa se describe el siguiente objetivo general: "Promover a través de acciones de educación social, un cambio de actitud en la población de pepenadores, respecto de sus condiciones de vida, en los aspectos familiar y comunal".(9)

(9) Dirección General de Servicios Urbanos, D.D.F. Programa de Desarrollo Comunitario, Apoyo Social Urbano

Con la aplicación de este programa y destacando los objetivos que se plantean no se busca lograr ninguna movilización social y laboral, la organización de trabajo no se modifica, el pepenador sigue siendo pepenador y no "obrero" o "clasificador técnico" o "empleado del D.D.F." "recolector de materiales industrializables" con todo lo que este cambio significa es decir colocar al pepenador dentro de una area productiva y reconocida laboralmente en donde se observe un contrato de trabajo, un salario minimo, prestaciones de ley y un verdadero sindicato que luche a favor de los intereses de estos grupos. A continuación presentamos en forma general el contenido del programa denominado Desarrollo Comunal.

DIRECCION GENERAL DE SERVICIOS URBANOS  
APOYO SOCIAL URBANO

PROGRAMA DE DESARROLLO COMUNAL 1991

- 1.- Subprograma de asistencia para la salud
- 2.- Subprograma de orientación e integración familiar
- 3.- Subprograma de educación y talleres de capacitación
- 4.- Subprograma de integración y desarrollo comunal
- 5.- Sobprograma estancias infantiles
- 7.- Sobprograma de desarrollo escolar.

Dentro del primer subprograma para la asistencia a la salud se contempla el reducir el número de enfermedades y muertes en la comunidad, haciendo conscientes a los pobladores de ser ellos mismos los encargados de cuidar su salud, poniendo especial atención a su cuidado e higiene personal.

Para lograr este objetivo se realizan platicas en las viviendas de las familias de pepenadores con diversos temas como lo son conservación y mantenimiento de la vivienda, higiene personal, consecuencia de los malos hábitos de higiene, cuidados del embarazo, nutrición.

Para dar estas pláticas se utilizan rotafolios elaborados por el mismo personal de apoyo social urbano y la información que se debe transmitir se encuentra contenida en guiones que son proporcionados por las oficinas centrales.

Existe algunos otros temas como higiene dental, enfermedades respiratorias agudas y enfermedades intestinales agudas que son proporcionados por la Secretaria de Salubridad y Asistencia en pequeños rotafolios en donde también se encuentra la información necesaria.

En el subprograma de orientación e integración familiar se busca lograr un cambio de actitud en estas personas en lo que toca a sus relaciones armonicas dentro de la familia sensibilizando a los padres de familia en cuanto a la relación con sus hijos y la relación de pareja. Los temas que comprende este subprograma son relaciones padres e hijos, y planificación familiar.

La intervención con las familias se da igual que en el subprograma de asistencia a la salud también se realizan canalizaciones a instituciones de salud y jurídicas además de realizar trabajos manuales y hacer paseos recreativos. El subprograma de educación y talleres de capacitación pretende proporcionar mayores conocimientos a la comunidad así como desarrollar habilidades en otras actividades u oficios que puedan serles utiles para obtener de ellos algún ingreso económico que no provenga de la pepena. Por desgracia estos logros no se dan porque los talleres a que hace mención el programa no estan impartiendo en la comunidad.

El subprograma 4 y 7 esta basado en la difusión cultural, educativa y cívica así como en actividades y festejos a nivel comunal.

Los reportes de las actividades del programa se vienen haciendo semanalmente, mensualmente y anualmente en cada uno de los subprogramas por los jefes de seccion y de area. Estos reportes son en mayor parte cuantitativas y mencionando solo superficialmente los avances o propuestas, haciendo énfasis en la cantidad de pláticas dadas, el número de personas presentes, el total de niños que acuden a Estancia, 10-14 asimismo la cantidad de personas adultas que acuden a sus asesorias de alfabetización, primaria y secundaria abierta.

El programa de Desarrollo Comunal viene funcionando en Santa Catarina desde 1991 bajo los lineamientos anteriormente descritos, las actividades y temáticas que fueron incluyéndose, como la utilización de televisor y videocasetera para ilustrar las pláticas impartidas tanto a familias como a los grupos de estancia infantil y 10-14; así como la elaboración de nuevos rotafolios con temas tales como enfermedades venéreas, Sida, estimulación temprana y menstruación, son ideas del personal que trabaja directamente con la comunidad retomando las inquietudes de la misma comunidad sumando estos temas con los ya existentes del programa original.

En este sentido un programa que está siendo reestructurado frecuentemente sumando temas de acuerdo con las necesidades que la misma población requiere, también de un necesario cambio en su contenido por lo menos cada cierto tiempo. Pero el programa de Desarrollo Comunal se ha presentado siempre igual hasta la fecha. Para este año 1993 se presenta una nueva modificación, en la que se persigue un objetivo general diferente al anterior. Ahora se describe:

"Desarrollar en el gremio de pepenadores un Sistema de organización social, orientado a guiar el proceso de cambio laboral y comunal". (10) A partir de este objetivo concluimos que no es posible dar las modificaciones que se pretenden porque se sigue trabajando de la misma forma con los mismos temas y usando las mismas técnicas de intervención.

Sin embargo, el contenido del programa, es idéntico al realizado en 1991. Al analizar el nuevo objetivo general es de esperarse cambios radicales en toda la organización de esta área así como nuevas estrategias de intervención, temáticas diferentes, enfocando las actividades a proporcionar alternativas laborales diferentes a la pepena y por consiguiente a un cambio social dentro de la comunidad, ya que como veremos más adelante el pepenador se encuentra inmerso en una sociedad que gira en torno a su actividad laboral. La realidad es que este nuevo programa presenta el mismo contenido que el otro. A continuación presentaremos los contenidos del programa 1993.

1.-Subprograma Asistencia para la Salud, 2.-Subprograma Orientación e Integración Familiar, 3.-Subprograma Educación Formal, Talleres de Capacitación y Desarrollo Escolar 4.-Estancias Infantiles 5.-Atención Especializada y 6.-Desarrollo Comunal.

(10) Servicios Urbanos DDF programa de Desarrollo Comunitario  
1991

El personal de este Departamento a distribuido a la comunidad en ocho partes para su fácil ubicación, denominando a cada una por sectores . Se han denominado sector 1, sector 1-A, sector 2, sector 3, sector 4, sector 5, sector 6, sector 7 y sector 8.

A su vez cada uno de estos sectores comprende un número determinado de viviendas que van numeradas en orden cronológico, así el sector 1 esta integrado por 20 viviendas, el 1-A por 42, el dos por 40, el tres por 36, el cuatro por 22, el cinco por 18, el seis por 9, el siete por 14 y el ocho por 22.

Existe una parte de la comunidad llamada "los chiqueros" en donde también hay algunas viviendas ( aproximadamente 10 ) pero el programa no las contabiliza ni las contempla como sector y por lo tanto a las familias que viven ahí no se les proporcionan platicas. (ver el mapa que presentamos al final de este apartado)

En general podríamos hablar de un total de 236 viviendas distribuidas en toda la comunidad, de las cuales 115 participan en el programa de la DGSU. y 121 familias no lo hacen. (ver cuadro 2 del anexo)

Desde 1988 este programa, sólo ha logrado cubrir casi el 50 % de la totalidad de las familias en la comunidad, mostrando un logro significativo, ya que no es fácil hacer posible que las familias participen. Solo que al trabajar con la mitad de la población, se disminuye la posibilidad de un cambio de actitud a nivel comunal.

Es importante mencionar que el programa aplicado a la comunidad de Santa Catarina a logrado avances y resultados satisfactorios en beneficio de estas personas como lo son los grupos que se forman en el subprograma de educación no formal en donde son alfabetizados, reciben clases de primaria y secundaria abierta aproximadamente 50 popenadores adultos.

También la estancia infantil en donde se reciben niños a partir de un año de edad hasta siete. proporcionandoles un desayuno nutritivo así como impartirles actividades educativas y recreativas que les ayudan a adquirir un aprendizaje y desarrollo óptimo.



Cualquier actividad diferente a la que se contempla en el programa debe ser consultada y aprobada por la jefatura de area. También es la encargada de proporcionar el transporte en paseos con la gente de la comunidad y la única con capacidad de proporcionar ayuda económica o a través de viveros a las familias de pepenadores que atraviesen por algún tipo de problemática.

La encargada de la jefatura de area es el enlace directo entre la autoridad superior de la Dirección de Desarrollo Comunal y con la líder del tiradero; La segunda posición la ocupa la jefatura de sección, integrada por seis personas cada una de ellas se hace cargo del trabajo que se realiza en los subprogramas, los jefes de sección informan de las actividades que se realizan en la comunidad a la jefatura de area. Cada jefe de sección esta al tanto de que su personal operativo permanezca en contacto directo con la población de pepenadores, realizan reportes donde se destaca el número de personas que participan en sus respectivos subprogramas, estos reportes se realizan en forma semanal, mensual y anual.

El tercer nivel lo ocupa el personal operativo, integrado por 29 personas, que van de estudios medios superiores hasta Licenciaturas. Resulta importante destacar que del personal operativo esta integrado por 20 Trabajadores Sociales entre técnicos y Licenciados y las restantes 9 personas se encuentran en areas como la Psicología, la puericultura y la contabilidad. A partir de este dato no sería valido hablar de un trabajo interdisciplinario dentro del Departamento, considerando además que cada subprograma trabaja casi en forma independiente del resto.

El personal operativo es el que trabaja directamente con la comunidad de pepenadores, abarcando niños, adolescentes y adultos. Este nivel es el responsable de aplicar las estrategias de intervención englobadas en pláticas, asesorias escolares, trabajo con grupos, exposiciones, seguimiento y canalizaciones de casos, diagnósticos y pruebas psicológicas, coordinaciones con Instituciones.

El último nivel lo ocupan el personal auxiliar, esta integrado por dos personas, una de ellas parte de la comunidad, su actividad se centra en la estancia infantil, específicamente en el desayunador. (ver cuadro 2 del anexo)

La estancia infantil empieza sus actividades a las 8 am hasta 12 am horario en el cual anteriormente los niños permanecían en el tiradero con sus padres o bien jugando fuera de sus viviendas, tiempo que es aprovechado en la actualidad.

Sin embargo estos logros no son los que en realidad se deberían observar, las mejoras en el nivel de vida de estas personas esta ligado directamente con la obtención de sus ingresos económicos, este factor es la base de toda esta organización, tanto en el area laboral comunal y familiar; mientras se encuentre controlada por sus líderes también lo estarán las areas mencionadas y no se podrá ver un cambio como el que se pretende dar.

La industrialización de la basura es una forma de disminuir el problema de la contaminación y es una medida en la que será necesario calificar la mano de obra del pepenador que se realizara bajo otras condiciones pero ¿Realmente es lo que le conviene al gobierno? nos hacemos esta interrogante porque si el gobierno instala plantas industrializadoras en lugar de tiraderos está comprometido a brindar un empleo al pepenador y por consiguiente una paga por su trabajo mientras que anteriormente estos grupos obtenían sus ingresos sin que estos fueran costeados por presupuesto gubernamental.

## CONCLUSIONES DEL CAPITULO 1

El mejoramiento de los servicios urbanos que abarca no solamente lo relacionado con el tratamiento de los desechos sólidos sino también el alumbrado público y la construcción de obras viales se quedan solamente en disposiciones descritas que no se llevan a cabo, o no de la forma en que se esperaba, algunos factores que intervienen para no llevar a cabo las disposiciones pueden ser el poco personal, la falta de equipo y maquinaria así como el gran descuido en cuanto a mantenimiento de los recursos materiales que se ocupan.

En lo concerniente a las labores específicas de transferencia y disposición final de desechos sólidos el problema de las enormes cantidades de basura no han sido solucionadas lo que ha sucedido es que se intenta dar un servicio superficial en el cual "Los desechos sólidos, la basura industrial abundante se arroja de las fabricas y de los establecimientos comerciales para sumarse a la basura de procedencia doméstica. Los carros recolectores, se concretaban frecuentemente a limpiar la "cara" de la ciudad y procuraban deshacerse de ella rápidamente buscando apenas los límites inmediatos de la población para amontonar la basura". (11)

Hoy día el problema de los desechos sólidos, ha dejado de ser tratado tan solo como la vía de escape en la que se trasladaba el problema a las periferias, que ahora las mismas ciudades han alcanzado y superado con la exagerada explosión demográfica.

Las acciones que el gobierno determina no brindan una solución real, aunque es importante destacar que mientras alejar la basura no se veía como problemática se llevo a cabo sin pensar en los problemas a futuro que ahora estamos viviendo y bajo esta misma forma de disfrasar el problema se brindo la oportunidad de que unas cuantas personas fundaren un verdadero imperio basado en la explotación de miles de pepenadores que han sido víctimas de humillaciones y condenados a sobrevivir en las más deshumanizadas condiciones laborales, higienicas y económicas.

La participación del gobierno en lo concerniente a la basura se ha centralizado en buscar los medios de aminorar el impacto ecológico y contaminante que esto produce y por cierto no lo hace de la mejor forma pues como ya hemos visto los sitios de disposición final de desechos sólidos en los que se practica el

(11) Lajous Martinez, opt cit. pag. 15

relleno sanitario no cuentan con las medidas estrictamente necesarias para evitar mayores problemas de contaminación, por otro lado el tema relacionado con la injusticia social en que viven los grupos de pepenadores es otro aspecto en el cual el gobierno se ha mantenido al margen de una verdadera participación en la que se busque la forma en que estos sectores se inserten en procesos laborales que dignifiquen su forma de vida.

La creación de los programas dirigidos a estos sectores no ha sido más que una forma en la que el gobierno justifica que estas personas no son desamparadas y que se les brindan por medio de estos los servicios más indispensables de atención médica, educación preescolar, primaria y secundaria así como la oportunidad de mejorar su higiene y sus relaciones familiares por medio de pláticas que se repiten constantemente desde 1988 en que se comenzó a trabajar con las familias de pepenadores.

El aumento en el número de pepenadores está ligado forzosamente a la generación de basura que se incrementa con los avances técnicos y a las transformaciones urbanas que caracterizan a la modernidad, sin embargo siempre ha existido la pobreza y la necesidad de que los grupos más desvalidos económicamente busquen la forma de lograr la subsistencia aun cuando esta se encuentra en la basura.

"Cuando yo era peon había nomas 30 camiones pa toda la ciudad y unos 400 carritos de mulas. En aquella época no llegaban ni a mil personas las que vivían en todos los tiraderos. Tampoco había líderes en los tiraderos, ahí nomas había encargados que los elegían los mismos trabajadores y su trabajo nomas consistía en acomodar los lugares donde iban a tirar los carros, o sea lo que hacen actualmente los cabos en los tiraderos de Santa Cruz y Santa Fe". (12)

El pepenador vive por y de la basura, en una sociedad que se supone organizadamente moderna, en donde el sistema debe ser visto como "racional", pero que en ciertas zonas como lo son los cinturones de miseria o ciudades perdidas y en el caso que nos ocupa la comunidad de pepenadores de Santa Catarina, se observa realmente el carácter irracional de esta sociedad a través de que es el mismo gobierno quien legitima el poder de los concesionarios al aceptarlos como los representantes oficiales de estas personas, llegando a ocupar cargos políticos en el gobierno, con esta actitud solamente se acentúa esta forma de explotación a miles de gentes que requieren vivir de una forma más humanizada, más digna, en donde su trabajo se realice en mejores condiciones de higiene y que por ello obtenga un ingreso justo y una verdadera seguridad y beneficio laboral.

(12) Castillo Bertier Hector, El Basurero, pag.

Resulta necesario que el gobierno participe más directamente en una verdadera solución a esta desmedida explotación, procurando generar empleos realmente reconocidos y representados legalmente; una alternativa para ello es el manejo de plantas recicladoras de basura que además de proporcionar empleos también es una vía para disminuir la contaminación y el mayor reaprovechamiento de materiales industrializables; pero sobre todo es importante desposeer del poder a los líderes de estos grupos que solo buscan el beneficio personal.

Hay quienes afirman que esta clase de agrupaciones constituyen "un cancer social" porque deterioran la ciudad son comunidades integradas por maleantes e individuos indeseables socialmente por lo que resulta necesario erradicar en su totalidad a esas poblaciones. Bajo esta idea tal vez es que fue creado el programa de Desarrollo Comunal con el objetivo de "incorporar a los marginados a los integrados" y con la ilusión de pasar de lleno del mundo de la contradicción al plan de la armonía social". Lo que si podemos afirmar es que no será posible lograr cambios en cuanto al estilo de vida del pepenador si no se manejan cambios radicales dentro de su economía, de su forma de trabajo, de su increíble explotación, hacer cambiar a la gente solamente por que se le explica con un rotafolio que esta viviendo equivocadamente sin proporcionar alternativas prácticas y objetivas que de verdad pueden ayudar a mejorar su vida no se pueden lograr.

Este problema lejos de extinguirse, se acentúa al visualizar lo que la realidad nos ofrece: La generación de basura aumenta cada vez más, el sistema de relleno sanitario sigue presente brindando la oportunidad de que la labor de pepena siga existiendo, la creación de las plantas recicladoras representan gastos importantes que quizas el gobierno no pueda solventar y de ser así talvez no funcionen adecuadamente como sucede con la planta de San Juan de Aragón que además solo ocupo a un número muy reducido de pepenadores arrojando a las calles a una creciente población desempleada que bien puede ocuparse al pandillerismo, la delincuencia, la prostitución etc.

## CAPITULO 2

### LA COMUNIDAD DE SANTA CATARINA Y SU ORGANIZACION

El objetivo principal de este estudio radica en el conocimiento de la organización social de esta comunidad, para ello realizamos un análisis descriptivo de la organización social dentro del tiradero, que se ira comparando con elementos teóricos que nos permitan llegar a un diagnóstico final de la realidad específica de esta comunidad.

Al pretender conocer la organización que se da al interior de este tiradero, es preciso partir de la noción de que este está incerto en un formación social específica, que tiene características particulares las cuales han determinado su propio desarrollo.

Para poder explicar teóricamente su funcionamiento es necesario conocer las causas y los elementos que la constituyen, haciendo énfasis en el modelo de crecimiento económico del sistema capitalista que tiende a formar conglomerados "organizados" con fines burgueses.

Con este análisis pretendemos mostrar la función orgánica del tiradero dentro de la dinámica social vista por algunos como " un mal necesario " que hace posible por medio del trabajo de miles de personas la recuperación cuantiosa de materiales aprovechados en el reciclaje, una labor importante pero no valorada ni remunerada; así como la implicación política que los concesionarios de los tiraderos realizan con estos grupos de personas.

El gran número de pepenadores originan un nuevo problema de orden social que analizaremos con las teorías escritas sobre marginalidad; que no serán utilizadas para ubicar a este sector en dicho concepto sino mas bien para constatar sus limitaciones y aportar nuevas categorías que sean capaces de explicar a estos grupos.

Para poder ubicar contextualmente al tiradero de Santa Catarina considramos apropiado partir de su antecedente inmediato que fue el extiradero de Santa Cruz Meyehualco, hoy utilizado como espacio de áreas verdes denominado Alameda Oriente, de este sitio proviene la mayor parte de la población de esta comunidad, comenzamos este capítulo con una breve sistesis de la historia del antiguo tiradero para pasar posteriormente a la descripción de la comunidad que nos ocupa.

## 2.1 BREVE HISTORIA DEL TIRADERO DE SANTA CRUZ MEYEHUALCO.

Su inicio se cree que fue en 1924, por lo que tuvo una vida de 58 años. Este lugar era, un espacio en donde se concentraba un gran número de personas y actividades en torno a la basura.

Santa Cruz Meyehualco fue el escenario en el cual Rafael Gutierrez Moreno adquirió el poder absoluto como líder de los pepenadores, creando un inmenso imperio.

"Su influencia y poder se iniciaron en los días en que Benjamin Carpio fue jefe del Departamento del Distrito Federal, consolidándose durante la gestión de Reinaldo Guzmán Orozco al frente de al C.N.O.P." (13)

En 1963, el entonces presidente López Mateos, junto con el regente de la ciudad Ernesto P. Uruchurtu y el líder Rafael Gutierrez, hicieron posible la construcción de la Unidad Habitacional en Santa Cruz Meyehualco, que constaba con 3000 viviendas exclusivamente destinadas a los pepenadores. Sin embargo sólo 700 fueron aprovechadas por estas personas, las restantes fueron vendidas o traspasadas por los propios pepenadores, algunos otros las semidestruyeron para venderla en partes separadas (ventanas, puertas, muebles de baño etc.). Quienes se quedaron como propietarios de sus viviendas tuvieron que hacerse cargo de los gastos que esto implica ( predial, agua, luz ) y a la fecha todavía hay personas viviendo en Santa Catarina dueños de sus casas en esta Unidad.

Para 1980 se estimaba un promedio de 8000 familias de pepenadores viviendo y trabajando dentro del basurero. Dos años después Santa Cruz es clausurado y trasladado a lo que hoy conocemos como el tiradero de Santa Catarina.

Los ejidos de Santa Catarina son adquiridos por Rafael Gutierrez Moreno como propiedad privada tiempo antes de que se diera la clausura de Santa Cruz, y antes de comenzar a trabajar en el nuevo tiradero se realizan acuerdos entre el líder y las autoridades del Departamento del Distrito Federal para sanear el lugar y condicionarlo para el Relleno Sanitario, actividad que las autoridades gubernamentales realizaban también en Santa Cruz Meyehualco, el líder proporciona sus hectáreas, manejando igualmente la explotación en el trabajo de los pepenadores manteniendo su poder y riqueza producto de la basura.

(13) Castillo Bertiber Hector, La Sociedad de la Basura, pag 84

Entendiendo a la categoría "poder, mandar" al hecho de que la conducta de otros se ajuste a los ordenamientos de una persona "su médula es el sentido de la propia importancia", sin desatender que el altruismo, la búsqueda del beneficio económico o el misticismo político pueden estar presentes". (14)

Una vez que comienza Santa Catarina a funcionar como tiradero, la gente de Santa Cruz seguía su fuente de trabajo aún cuando fueren propietarios de alguna vivienda en la Unidad Habitacional Santa Cruz preferían levantar jacales cercanos a los montones de basura en Santa Catarina. Mencionando que sus ingresos eran pocos y gastaban mucho en transporte además de invertir tiempo en el traslado de un lugar a otro, pero sobre todo era muy importante seguir a Rafael (así era conocido el líder por su gente) por que "siempre fue muy bueno con nosotros" (15)

Rafael Gutierrez comienza, entonces a construir la unidad habitacional que observamos actualmente en la comunidad, así como la escuela primaria que todavía da servicio a los hijos de pepenadores.

Rafael vivía dentro de la comunidad, en una lujosa casa (con servicios tales como baño sauna, antena parabólica, patio amplio con fuente, pisos alfombrados con excepción de su recámara en donde era de madera, amplísimas ventanas, lugares destinados a sus caballerizas, pichoneras etc.) lugar en donde fue asesinado el 19 de marzo de 1987.

A su muerte fue reemplazado por su segunda esposa legalmente reconocida, la señora Guillermina de la Torre, quien tuvo con él tres hijos. Ahora encargados de manejar el gran imperio que el difunto dejó.

(14) Datos obtenidos por miembros de la comunidad.

(15) De Anda Lorenzo, Los grupos de presión en México. pag. 53



## 2.2 CARACTERISTICAS GENERALES DEL TIRADERO DE SANTA CATARINA.

El tiradero de Santa Catarina se encuentra ubicado en las afueras del Distrito Federal en lo que anteriormente fueron los ejidos de Santa Catarina y que Rafael Gutierrez Moreno antiguo líder de la comunidad de pepenadores adquirió como propiedad privada adecuandola junto con el D.D.F. como tiradero; este lugar se localiza exactamente en el Km. 22 1/2 de la Autopista México- Puebla, con una superficie de 462,429 metros cuadrados; bardeados casi en su totalidad con mampostería y malla ciclónica.

A un lado de la superficie que se ocupa como tiradero, que abarca más de 30 hectáreas, se encuentra una gran unidad habitacional de aproximadamente 250 viviendas en un terreno de 918 metros cuadrados, de los cuales 850 metros están construidos. (16)

El tiradero colinda al norte con el volcán de la Caldera, al sur poniente con la Autopista México-Puebla, al oriente con la vía del ferrocarril a Cuautla y al poniente con la colonia Emiliano Zapata.

Este sitio recibe la basura procedente de varias delegaciones del Distrito Federal tales como Alvaro Obregon, Benito Juárez, Coyoacán, Cuahutemoc, Iztapalapa, Iztacalco, Miguel Hidalgo, Tlahuac, Venustiano Carranza así como de las diferentes Transferencias de la Dirección General de Servicios Urbanos en donde son descargados los desechos procedentes de: Transferencia Coyoacán, Transferencia Cuahutemoc, Transferencia Tlahuac, Transferencia Venustiano Carranza, Transferencia Xochimilco, Transferencia de la Central de Abastos, además recibe basura de algunas zonas metropolitanas como La Paz y Chalco.

Este lugar recibe un promedio de 253 viajes diarios, acumulando un total de 9.075 toneladas registradas de los meses de enero a agosto de 1992. La Delegación que deposita más toneladas de basura mensualmente es Iztapalapa con 8.562 siendo también la que más viajes realiza, los cuales suman aproximadamente 2210 mensualmente. La Delegación que acumula más basura proveniente de las transferencias de la Dirección General de Servicios Urbanos es Coyoacan con un promedio de 25.38 toneladas (ver graficas de viajes y toneladas en el anexo).

(16) Bambi Libro Condensado Basura de Oro, Contenido.

Al ser clausurado el tiradero de Santa Cruz Meyehualco, que resultó ser el tiradero más grande y viejo de la Ciudad de México (comenzó en 1924 con una superficie de 194 hectáreas de las que más de 160 formaban parte del tiradero) Santa Catarina empieza a funcionar como sitio de disposición final el 1 de Diciembre de 1982.

Dentro de la unidad habitacional anexa al tiradero se pueden observar varias hileras de viviendas distribuidas en ocho grupos cada uno de ellos cuenta con distinto número de casas, entre una sección y otra existen calzadas pavimentadas (Ninguna tiene nombre), alguna que otra casa tiene un número pintado que corresponde a la distribución de las viviendas por parte de la líder. La superficie del terreno se encuentra dividida en tres niveles, el primero es donde encontramos las oficinas de la líder, la estancia infantil y algunas viviendas, el segundo es más alto es donde se ubica la mayor cantidad de viviendas y el último es el tiradero que está arriba de un cerro. (actualmente en este nivel también hay algunas viviendas) \* las casitas que se encuentran en el segundo nivel están todas pintadas de color amarillo y en algunas paredes se observan logotipos del PRI, partido al que están afiliados obligatoriamente para apoyar a su líder en sus actividades políticas.

"La afiliación automática obligatoria de los individuos políticamente vinculados; los líderes no se preocupan por la política como tal y los seguidores a su vez como resultado no se dan plena cuenta de las consecuencias políticas de las actividades que acometen ni consideran los conductos políticos formales como medios al servicio de sus intereses ... Por consiguiente los ciudadanos, también se encuentran comprometidos en actividades políticas importantes que son el subproducto inevitable de su participación en grupos apolíticos". (17)

No todas las viviendas son del mismo tamaño, la mayoría son de 4 mt. x 4 mt. y algunas son más amplias, 6 mt. x 4 mt. sin embargo son espacios pequeños, en donde habitan de entre una a diez personas y de una a tres familias.

Los habitantes de esta unidad son únicamente pepenadores con su familia, ya que no es posible albergar a personas que se dediquen a otra actividad que no sea la pepena. Es indispensable que para poder tener derecho a ocupar alguna vivienda se adquiere la obligación de dedicarse a las labores de recolección y clasificación de la basura.

(17) Solari; Teoría, Acción Social y Desarrollo.

\* Ver mapa de ubicación

Para poder ser parte del grupo, primero es necesario tener una plática con la líder, que es la persona que designará su vivienda a cambio de trabajo como pepenador y para dejar de pertenecer al grupo es opcional ya que se puede o no hablar con la líder y al no hablar con ella solo abandonan la vivienda no importándoles llevar consigo muebles u otras pertenencias ya que estas han sido en su mayoría extraídas del tiradero y al observar la líder la vivienda cerrada durante ocho días y no saber de sus moradores da por hecho que se han mudado por lo que vuelve a proporcionarla a otras personas.

Un elemento importante en toda esta descripción de la organización de la comunidad esta encubierta de un factor llamado "poder" según Paul Secord esta categoría esta integrada por dos elementos básicos los recursos y la dependencia y en este caso podemos ejemplificarlos adecuadamente: Los recursos se refieren a las propiedades materiales, elementos de valor económico, la posesión de estos recursos permite modificar las ganancias a costos de otras personas, en este sentido la líder posee todos los recursos para apoderarse del trabajo, del producto, de las vidas de muchos hombres. El valor que poseen tales recursos esta ligado a su vez por una dependencia de los otros a aquel que tiene el poder, la líder utiliza este factor para propiciar una fuerte dependencia total pues ella proporciona vivienda, trabajo, servicios "gratuitos" (agua, luz, escuela, vívires, etc).

Dentro de esta comunidad cuentan con energía eléctrica en cada vivienda así como alumbrado en las calles, 14 letrinas distribuidas en la comunidad son usadas por las familias desde niños hasta adultos, existen lavaderos colectivos y agua potable en 5 tomas ubicadas entre los sectores de viviendas. También cuentan con una escuela primaria, en donde son atendidos fundamentalmente los hijos de pepenadores, en ella cuentan con dos grupos de primer grado, y no de segundo a sexto grado, los siete profesores que dan clases, el director y el secretario son empleados de la SEP. Cuentan con una población aproximada de 200 niños, de los cuales un 90% son hijos de pepenadores y el 10% restante son niños de colonias vecinas.

La comunidad cuenta también con una pequeña iglesia, en donde en su altar se ubica el retrato de su fallecido líder Rafael Gutierrez, por cierto que cada 19 de marzo aniversario de su muerte se celebra una misa en su honor, a la que acude la mayoría de la comunidad, el sacerdote que se ocupa de dar las misas es traído de las colonias vecinas o de Chalco por lo que no es muy común que se celebren misas.

Existen tres tiendas de abarrotes, una de ellas que es la mas surtida propiedad de la líder, una tortilleria, dos dispensarios médicos uno de ellos con dos médicos en dos turnos, pagados por la líder y el otro con un médico que labora de 8:am a 4 pm. personal de la DGSU.

En una parte de lo que era el patio de la casa del antiguo líder, se construyó una estancia infantil en donde se atienden aproximadamente 80 niños de entre año y medio a siete años, casi todos son hijos de pepenadores, el personal que atiende a estos pequeños son del Departamento de Desarrollo Comunal.

"En el tiradero la incorporación al trabajo productivo se realiza a muy temprana edad. Los pepenadores desde los tres o cuatro años tiene que comenzar su labor de selección de materiales por ello su acceso a la educación es asistemática...Ellos, en el transcurso de su vida adquieren más conocimientos fuera de planteles escolares porque muchos solo asisten los primeros grados y otros ni siquiera pisan un plantel" (18)

La labor de pepena requiere de cierta habilidad, el pepenador no es capacitado técnicamente para realizarla aprende sus actividades en base a su experiencia que empieza a adquirir desde muy corta edad. No es nada fácil adaptarse a una labor tan desagradable y el hecho de que tengan que realizarla no significa en todos los casos que les guste hacerlo.

En la parte posterior de la estancia infantil se ubican los chiqueros, propiedad de Lauro Diaz brazo derecho de la líder. Los puercos que aquí se encuentran son alimentados en el mismo tiradero y sirven para ser carnitas en fechas importantes dentro de la comunidad como el día de las madres, navidad y año nuevo, fechas en las cuales la líder ofrece una fiesta a sus agremiados.

Un lugar importante en la comunidad es la pulqueria, pues ahí se reúnen la mayoría de los varones que pepenan en el tiradero, su ubicación esta precisamente en el tercer nivel, del que hablamos anteriormente, es decir en el area donde se deposita la basura.

(18) Laura M. Santa Fe tesoro a cielo abierto, tesis prof. pag 80

Otro recurso aplicado en el dominio del poder es el sistema conductual de recompensa y castigo, el cual tienen muy bien introyectado cada miembro de la comunidad: Si por ejemplo algún vecino es expulsado de su vivienda, los demás justifican a la líder diciendo que realmente tenía mucho tiempo sin entregar lámina y se lo merecía, por otro lado los festejos que se realizan en la comunidad ofrecidos por su líder es la recompensa a su trabajo, en ellos se les premia con comida, bebida y música gratis; (anteriormente Rafael Gutierrez les ofrecía anualmente un viaje a Acapulco, en el cual el líder solo invertía en los camiones que transportaban a la gente, ya que estos mismos servían de hoteles y las comidas eran solventadas por cada familia), igual sucede con los servicios con los que cuentan algunos agradecen a su líder por que se preocupa de ellos y por eso les proporciona tortillería, tienda, pulquería, iglesia, escuela para los niños, agua y luz, siendo que de esta manera hace posible que salgan de la comunidad lo menos posible y se dediquen el mayor tiempo a clasificar la basura, además de que ella saca más beneficio al volver a recuperar el poco dinero que les paga por sus materiales al venderles comestibles dentro de la comunidad.

Existen dos entradas, la principal se encuentra sobre la autopista y la otra en el extremo opuesto, por donde pasa el ferrocarril, en ambos lados se cuenta con vigilantes empleados del DDF anotando la entrada y salida de los camiones de basura y los vehículos particulares que llegan al lugar. El acceso a este espacio solo es posible, si se vive aquí o se tiene familiares en la comunidad o se es empleado de la DGSU y se labora en este lugar de no ser así se requiere de un permiso que solo puede otorgar la líder.

En el censo poblacional de 1990 elaborado por gente del Departamento de desarrollo Comunal se presentó un total de 984 personas. Para 1991 se elaboró otro censo, pero no se cuenta con ningún dato disponible, nosotros estimamos un promedio de 2000 personas habitando en la comunidad.  
(ver cuadro A y B del anexo)

### 2.3 LA ORGANIZACION SOCIAL EN LA COMUNIDAD DE PEPENADORES DE SANTA CATARINA

"Los pepenadores conforman un grupo social organizado, cuya labor es eminentemente productiva, útil al sistema, con su propia estratificación social, manipulada y controlada por sus respectivos líderes." (19)

Cualquiera podría pensar que en una comunidad como esta no existe organización alguna; sin embargo resulta sumamente interesante conocer que más que una organización, es toda una estructura social. La cual está formada por sistemas sociales, que se originan desde el momento mismo en que existen relaciones entre los hombres diariamente.

A medida que se añaden miembros en una colectividad y se les designan diferentes actividades se comienza a desarrollar una organización. Dentro del tiradero existen jerarquias entre patrón y subordinados que varían de acuerdo a la actividad que en este sitio se realizan y que están determinados precisamente por esta organización. La mayor autoridad y poder es del líder, en este caso la señora Guillermina de la Torre (quien ocupa esta posición desde el asesinato de su esposo Rafael Gutierrez en 1987). Posteriormente tenemos a los pesadores que son aquellas personas que se encargan de pesar los desechos (vidrio, plástico, trapo, hueso, papel, cartón y hule) que obtiene el pepenador y proporcionarle una paga por ello, el pesador entrega todo el material a la líder que lo vende por toneladas a las grandes empresas.

Otro rango lo ocupan los cabos e! los son los encargados de indicar al chofer el lugar exacto en que efectue la descarga de desechos. Generalmente es un pepenador que goza de la confianza de la líder y que por orden de esta organiza el trabajo, distribuyendo cada viaje\* a la persona o grupo que le corresponda.

(19) Castillo Berthier, opt. cit. pag. 77

\* Viaje: Así se le conoce a la carga total de basura contenida en un camión o transfer. Transfer: Son los trailer procedentes de las diferentes transferencias pertenecientes a la DGSU.

Los cabos tienen bajo su mando a un número determinado de pepenadores, al igual que un espacio definido como suyo en el tiradero. a este espacio se le denomina "tramo".

En Santa Catarina hay cinco cabos conocidos como: El ticos, el chivo, el cahuamo, el rata güera, y chon. Ellos agrupan aproximadamente entre 500 y 700 pepenadores hombres y mujeres adultos.

El último nivel lo ocupan los pepenadores quienes también tienen diferentes formas de trabajo, por ejemplo hay algunos que trabajan individualmente, sobre todo los varones para la mantención de su familia ya que su pareja se encarga del hogar y los hijos. También trabajan individualmente personas mayores que viven solas, incluidos hombres y mujeres. Otra forma de trabajo es la pepena familiar, en donde toda la familia participa en la recolección de desechos (incluyendo a niños que practican el resoqueo\* desde que aprenden a caminar ). Otras familias prefieren dejar a los niños en el hogar solo trabaja la pareja. Y por último aquellas mujeres que viven sin pareja y trabajan solas o con sus hijos. (ver cuadro numero 4)

La Organización de al basura juega una pieza importante en el proceso productivo el tiradero es el lugar en donde el pepenador extrae de la basura todos los desechos sólidos como el plástico, cartón, vidrio, trapo, lámina, hueso, papel, hule, metal etc. que posteriormente son transformados en materia prima lista para ser procesada nuevamente.

Todos los pepenadores tienen prohibido vender estos materiales fuera del tiradero. Ya que la líder por medio de los pesadores adquiere a muy bajo precio el desperdicio que separa y clasifica el pepenador apoderándose del material que posteriormente vende a un precio más alto a las empresas para su reutilización.

"Los dirigentes que buscan reforzar su presión de "dueños" del tiradero manejan las necesidades inmediatas tipo economisistas, con el fin de conservar su predominio sobre los pepenadores." Si de inmediato se les compra el material que clasifican pagando por un bajo precio por el, además de que el mismo líder proporciona "bondadosamente" dentro de la misma comunidad negocios particulares para evitarles salir del tiradero y gastar tiempo y dinero en buscar lo que necesitan". (20)

(20) Laura M. La Explotación de los pepenadores del tiradero de Santa Fe, tesis prof. pag 162

Por ejemplo el costal de vidrio es pagado a N \$ 1.00, el kilo de trapo a cincuenta centavos este debe estar seco; por lo que en temporadas de lluvia el pepenador pierde mucho material en la basura, pues tanto el trapo como el papel y cartón no se los compran. El día sábado esta destinado a pesar y vender el trapo, para ello los pepenadores tienen que hacer una larga fila cercana a los lavaderos comunales en donde se coloca una bascula; en repetidas ocasiones no les es pagado su material inmediatamente diciendo que no hay dinero disponible en ese momento. Hay personas que visitan la comunidad comprandoles a los pepenadores materiales como, pomos de vidrio (principalmente de crema Nivea y los que se ocupan en el enfrascado de ostiones), figuras de plástico (todo el material que se utiliza en los salva-vidas, muñecos y albercas inflables), envases de shampoo (siempre y cuando no esten rotos o muy maltratados ), o quienes compran oro, plata y cobre, estas personas pagan a la líder una cuota para poder comprar directamente el material a las familias de pepenadores. Cuota que también se cobra a los comerciantes de un pequeño tianguis que visista la comunidad los días maertes, jueves y sábados en cuatro o cinco puestos los vecinos de la comunidad encuentran carne, pollo, pescado, verdura, fruta y abarrotes.

La dinámica de trabajo de un pepenador se da de la siguiente manera:

Primero debe subir al "tiro" (así le denominan al tiradero), a apuntarse con uno de los cabos en una lista, en base a esa lista el cabo va otorgando cada viaje a uno o varios pepenadores según van descargando los camiones de basura.

Una vez designado un viaje a una persona o a un grupo, nadie más puede trabajar ese lugar, una vez clasificados los desechos por el pepenador coloca sus costales en un lugar cerca de su viaje, a este lugar le llama "parada", concluida su jornada de trabajo puede acarrear sus costales a las basculas para vender sus mercancías o bien dejar en sus paradas dichos costales para seguir reuniendo más productos y venderlos a otro día. Las paradas de los pepenadores son respetadas por sus compañeros, aunque a veces suelen haber robos.

Hay otra clausula importante a la cual deben sujetarse los pepenadores para tener derecho a una vivienda: Esta consiste en entregar obligatoriamente toda la lámina que encuentren en los viajes esta lámina se entrega al cabo, quien les apunta el número de cuarto que poseen para posteriormente hacer una relación de aquellos pepenadores que trabajan diariamente y aquellos que lo hacen esporadicamente.



El entregar la lámina, implica al pepenador el pago simbólico de su vivienda mientras que para la líder posee un valor económico real. El que no entrega lámina con frecuencia no esta entregando el equivalente a la vivienda y por lo tanto no tiene derecho de habitar en ella.

Es precisamente este desecho el que exige la líder por que es el que esta mejor pagado por las fabricas y se encuentra en mayor cantidad en los viajes.

"Cada acontecimiento de la vida humana sobre la tierra se encuentra en una forma organizada, por simple que esta sea. La concepción de la organización de su contexto no solo nos situa en la realidad, sino que también nos proporciona un modelo con el que trabajar". (21)

En cuanto al trabajo laboral de los pepenadores, estos al aplicar su fuerza de trabajo y transformar la basura en materia prima para ser reciclada, obteniendo por ello un pago económico, se le podría considerar como un obrero a destajo, sin embargo diferimos de esta concepción por que la labor de pepena no cuenta con ninguna protección, seguridad y contrato en su trabajo, también carece de un salario mínimo y no posee poder político de negociación para con el líder, tampoco cubre un horario laboral predeterminado, no tiene prestaciones de ley (aginaldo, vacaciones etc.) son trabajadores sin calificación técnica en su mano de obra, pero inmersos en el sistema de producción económico, esta peculiar característica no nos permite catalogarlo como grupo marginal entendiendo a la marginalidad a aquellos que se encuentran fuera del sistema de producción.

Para enmarcar más esta categoría es importante hacer referencia a ella en forma más amplia, este concepto denominado por muchos autores como "marginalidad social" ha adquirido gran importancia en la actualidad siendo empleado a partir de la década de los 50s fecha a partir de la cual se vive un acelerado crecimiento urbano consecuencia de el, la ciudad crece y se desarrolla, la marginalidad es el resultado de este proceso histórico que se observa insistentemente en los países subdesarrollados en los que parte de la población es expulsada o atraída por la vida urbana en busca de mejores oportunidades que no encuentra y provoca que estas personas busquen algun lugar en donde poder habitar que la mayoría de las veces se encuentra en las periferias de la ciudad.

(21) Hawley A. La estructura de los sistemas sociales. pag.28

En este sentido surge el termino marginalidad que puede ser utilizado en diversas areas, como lo explica Gino Germani: La marginalidad se puede entender en terminos geograficos, referido al espacio físico determinado, especificando poblaciones ubicadas fuera de los centros urbanos, carentes de los beneficios del desarrollo.

En relación al pepenador este se ubica normalmente en las periferias de la ciudad aun cuando estas por el acelerado crecimiento de la población las va absorbiendo poco a poco, no obstante el alejamiento de los tiraderos a las orillas de la ciudad no la determinan ellos sino las autoridades, estos grupos solamente siguen su fuente de ingresos, la basura, además de que no todos los pepenadores viven en el tiradero muchos de ellos viven en colonias cercanas, sin olvidar mencionar a los llamados pepenadores nocturnos que en cualquier parte de la ciudad clasifican y recogen la basura de un sin fin de tiraderos clandestinos o a cielo abierto que se generan en cualquier esquina de esta gran ciudad.

Otra forma de aplicar el termino de marginalidad se basa a partir de las condiciones de trabajo, el nivel de vida, el ingreso y el consumo. "La marginalidad es la falta de vinculación de un estrato con el sistema de producción económico urbano industrial. El marginado es el individuo que se caracteriza socialmente por vivir en una condición crónica y aguda de inseguridad de empleo e ingresos".(22) En este sentido tampoco es posible explicar al pepenador pues a partir de su trabajo recibe un sueldo y participa de alguna forma en el proceso productivo.

Para Berthier el pepenador queda incluido dentro de la categoría de ejército industrial de reservas intermitente o sedimentario utilizado por Carlos Marx y que se refiere a ... "Obreros en activo pero con base de trabajo muy irregular. Esta categoría brinda al capital un receptáculo inagotable de fuerza de trabajo disponible. Su nivel de vida desciende por debajo del nivel normal medio de la clase obrera y esto es precisamente lo que la convierte en instrumento dócil de explotación del capital. Sus características son : maxima jornada de trabajo y salario mínimo". (23)

(22) Carranco Malpica, La sociología de la seguridad, pag.49

(23) Castillo B. Opt, Cit, pag. 20

Bajo esta clasificación el pepenador pudiera ser explicado pero realmente no podríamos hablar de un salario mínimo porque lo que él gana está por debajo de lo que gana un obrero, el obrero cubre un horario de trabajo estricto el pepenador no, si el obrero cubre su horario sin trabajar recibe un pago por el, el pepenador no.

Consideramos más apropiado ubicar a este sector en lo que Gino Germani llama subempleo invisible en el cual la ocupación total o parcial en una labor redundante o de baja productividad, con ingresos muy bajos y que no permiten el aprovechamiento óptimo de las calificaciones del trabajador.

Lo cierto es que socialmente el pepenador no es visto como un obrero, su actividad es menospreciada y relegada; también es cierto que los ingresos de la pepena no son fijos pero la situación en la que viven puede resultar muy cómoda para muchos, pues no necesitan pagar renta, ni ningún otro servicio (agua, luz) pueden trabajar algunas horas al día si lo desean o bien no trabajar.

Se puede hablar de un fetichismo en la carencia de un contrato en forma manifiesta, pero si se encuentra determinado desde que el pepenador adquiere su pertenencia al grupo como parte de la Unión de Pepenadores, como vecino en la comunidad y por lo tanto con obligaciones de trabajo que le son expresadas verbalmente por su líder pareciera que existe cierta "libertad" para que el pepenador trabaje si quiere o si no, no lo haga, pero en el fondo, el pepenador está obligado a trabajar para poder subsistir tanto él como su familia.

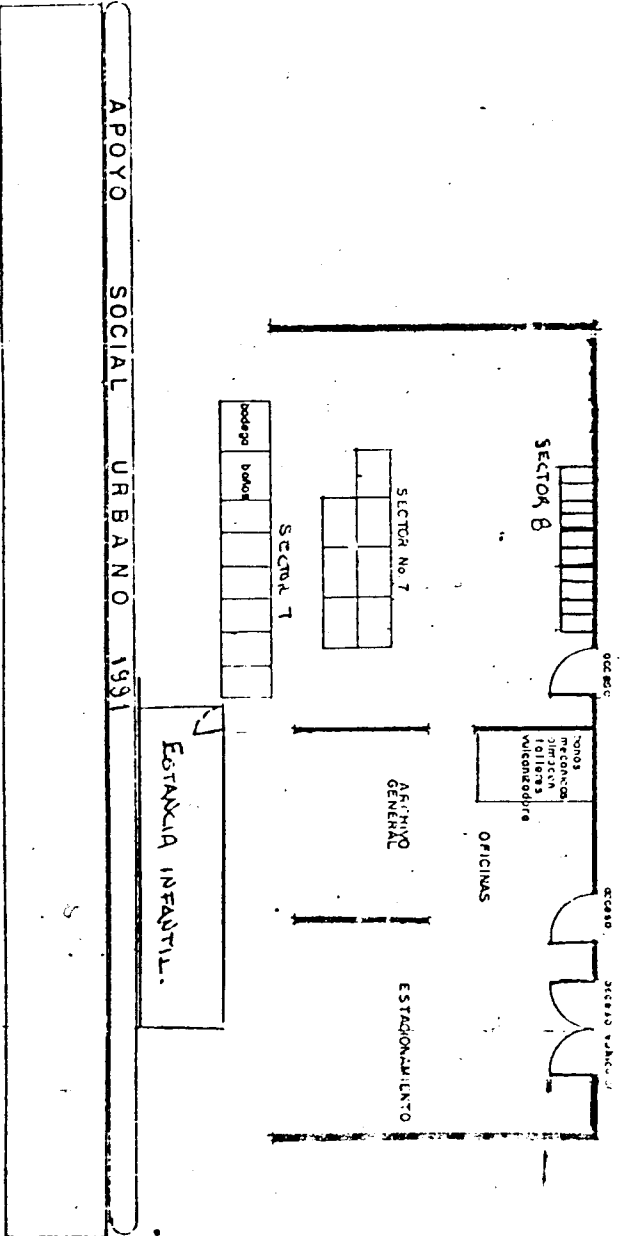
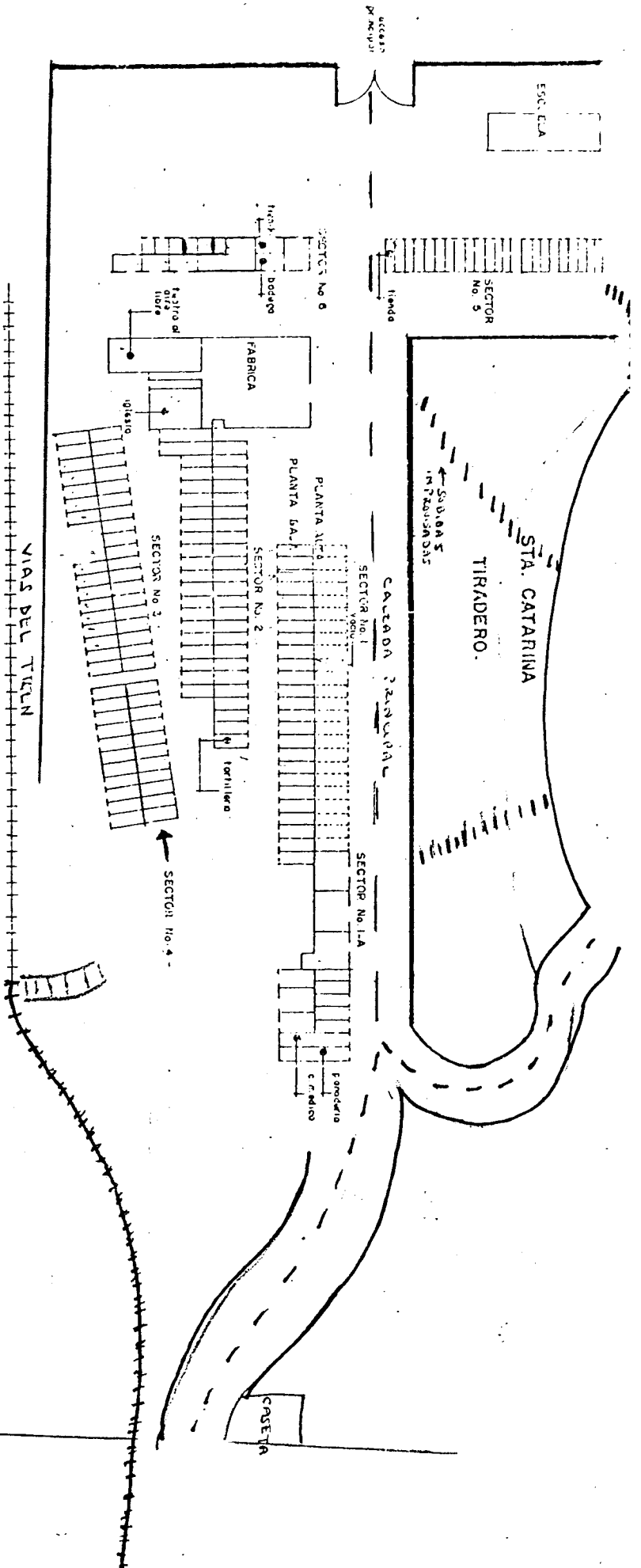

APOYO SOCIAL URBANO 1991

ESTADIA INFANTIL.

## 2.4 LA COMUNIDAD DE PEPENADORES DE SANTA CATARINA Y SUS CAMBIOS

Considerando la calidad dinámica de toda sociedad, esta comunidad de Santa Catarina ha sufrido cambios radicales en el curso de esta investigación (1991-1993), por lo que hacemos un resumen de ellos ; por un lado la industrialización que esta por darse al interior del tiradero en el que se comienza a construir una planta recicladora de basura a partir del 26 de octubre de 1993 y como consecuencia, los cambios a nivel arquitectónico, laboral, social, político, no se han hecho esperar.

En cuanto a los cambios de tipo arquitectónico podemos mencionar la construcción de 53 viviendas a la entrada del tiradero en un gran espacio que los niños ocupaban como area de juego. Estas nuevas viviendas miden 14 metros cuadrados distribuidos en dos cuartos de aproximadamente 3 por 2 metros cuadrados y un espacio como zotehuela. Estas casas se alínean en cinco hileras, en dos de ellas hay 3 viviendas en cada una, en otra encontramos 10, en la cuarta 16 y la última cuenta con 11.

Quienes fueron reubicados a estas viviendas habitaban en lo que señalamos los sectores 7 y 8 que derrumbaron para ahí construir la planta recicladora.

La estancia infantil también se ubicaba cercana a estos sectores por lo que su espacio igualmente se utilizara para el fin antes mencionado. Se ha reubicado a un lado de las 53 viviendas. Y ahora cuenta con 8 aulas prefabricadas de 6 x 7 mts., una cocina, area de juegos y patio que tiene construido un atrio con hasta bandera, 3 baños con servicio de drenaje, en su mayoría esta bardeada con malla ciclónica a excepción de las bardas que corresponden a la autopista y a las vías del tren, actualmente únicamente la estancia da servicio a hijos de pepenadores y comprende una población de 150 niños

Resulta interesante mencionar que la casa del antiguo líder Rafael Gutierrez también debe ser demolida para ello la señora Guillermina de la Torre ha organizado a los pepenadores para que sean estos quienes realicen la labor de demolición, sin embargo se resisten a llevarla a cabo pues esa casa significa para muchos un símbolo de respeto.

En frente a la Estancia Infantil han sido instalados juegos infantiles, una cancha de fut-bol de salón, otra de fut-bol soccer y una cancha de basquet-bol, un teatro al aire libre y areas verdes.

La escuela primaria ha sido remodelada se levantaron nuevas paredes y se cambio la puerta principal, ahora es solo para niños hijos de pepenadores acuden a ella aproximadamente 200 niños.

Los sectores 2 y 3 fueron demolidos y reconstruidos en el mismo lugar solo que ahora las viviendas son mas amplias modificandose de uno a dos cuartos, no hubo mucha inversión en cuanto al material que se utilizó, ya que los tabiques las puertas y ventanas eran parte de las construcciones anteriores la mano de obra fue gratuita porque el trabajo de demolición y reconstrucción lo hicieron los mismos pepenadores.

La remodelación de estos sectores corrió por cuenta de la líder mientras que las 53 viviendas, la estancia infantil, las canchas, las areas verdes, los juegos infantiles, el teatro al aire libre así como 3 baños comunales con regaderas y otra pequeña zona de viviendas ubicadas en el tiradero( arriba ) ha sido construida por el DDF que generó empleos para este fin.

Arriba en el tiradero también se construyeron 20 nuevas viviendas de las mismas medidas que las anteriores, en ellas se colocaron tinacos para cada una, el agua que utilizan es llevada en pipas , estan rodeadas de areas verdes y juegos infantiles, los que habitan estas viviendas fueron principalmente los cabos y sus familias.

En la parte alta de lo que era el sector 6 vivia uno de los hijos de la líder Rafael Gutierrez de la Torre su casa ha sido demolida también trasladandose a otra parte de la comunidad.

La familia de la Torre (hermanos y hermanos de la líder) se los observa visitando la comunidad con frecuencia actividad que no hacian anteriormente.

Con respecto a los cambios a nivel laboral, se presentó una nueva modalidad en la organización del pepenador, de los cinco tramos encabezados por los cabos se trabaja solo con dos tramos organizados por un cabo que reparte los primeros viajes del día antes de las 9 o 10 de la mañana después de esta hora es la líder quien se encarga personalmente de la organización.

Ahora resulta más difícil para el pepenador trabajar por que se han disminuido considerablemente los viajes que llegan al tiradero pues la Dirección General de Servicios Urbanos esta repartiendo equitativamente la basura en Prados de la Montaña y Santa Catarina consecuencia de ello se reduce la fuente de ingresos y los viajes que anteriormente eran ignorados o bien el pepenador no los terminaba de trabajar, ahora son disputados en largas filas donde incluso pasan la noche para poder tener la posibilidad de tener trabajo, que consistira solamente en un viaje al día, que se trabajara entre cuatro o cinco personas, ellos procuran trabajar con sus familiares para que los ingresos, obtenidos sean en beneficio de la propia familia, las personas que no frecuentaban subir a trabajar principalmente amas de casa y niños tienen que hacerlo para aprovechar más el poco material que se extrae.

En la organización anterior existía, gente con algunos privilegios como el viaje de base en donde el pepenador no importaba la hora en que decidiera trabajar tenía seguro su viaje. estos privilegios siguen presentes aunque con algunas modificaciones.

"Nosotros nos quedamos toda la noche para poder tener un viaje pero otros que suben tarde les dan su viaje y hasta viaje bueno porque son de Coyoacán o de Benito Juarez". (24)

De hecho algunos cabos han tenido que someterse a esta organización si antes no pepenaban y solo organizaban, ahora deben pepenar como los demás.

En lo que toca al aspecto social la intervención del Departamento de Desarrollo Comunal se ha reducido ya que ahora solo tres subprogramas estan funcionando (Subprograma de educación formal, Subprograma de desarrollo escolar y Subprograma de estancia infantil) solo estos han sido autorizados por la líder quien también ha prohibido los otros subprogramas así como el libre acceso a viviendas u otras instalaciones o el simple recorrido por la comunidad. Estas disposiciones se presentaron formalmente en un escrito que ella misma redactó y se presentó el 26 de Octubre de 1993.

Desde este momento al personal operativo se le prohibió establecer cualquier tipo de relación tanto laboral como afectiva con los miembros de la comunidad.

La vigilancia se ha incrementado por parte de uno de los hijos de la líder quien ha estado encargado de esta actividad supervisando en recorridos abordo de su camioneta toda la comunidad para asegurar que se cumplan las disposiciones de su madre.

Se escuchan rumores de que varios pepenadores han emigrado de Santa Catarina o pretenden hacerlo, pero no es posible constatar esta información por las razones antes descritas.

Actualmente Guillermina de la Torre funge como diputada suplente del XXVI Distrito Electoral del PRI, y era frecuente que personalidades políticas visitaran el tiradero pero en últimas fechas estas visitas se han hecho más constantes, en el momento que son realizadas todos los pepenadores deben dejar de trabajar y concentrarse en el lugar que se les indique, así como primaria y estancia infantil si la visita acude en horario escolar.

Su hijo Cuahutemoc Gutierrez de la Torre forma parte del Partido Juvenil del PRI y para lograr esto, presento un número de militantes que no completo con los pepenadores y se vio obligado a utilizar a todo el personal del Departamento de Desarrollo Comunal y al de una empresa privada que también labora en este lugar

"Esa ocasión fuimos llamados por la señora Guillermina a través de nuestros jefes superiores hacia sus oficinas una vez ahí se nos hizo pasar uno a uno para tomarnos una fotografía, se nos preguntaba nombre completo y edad solo se nos informó, que era para una credencial y regresamos a nuestras labores. Días después recibimos cada uno una carta membretada con el título UNION DE PEPENADORES DE SANTA CATARINA "RAFAEL GUTIERREZ" donde se hacía constar que éramos parte de la unión y que vivíamos en la comunidad asignándonos un sector y una vivienda imaginarios y con esta podríamos recoger una credencial del Frente Juvenil Revolucionario". (25)

(25) Datos expuestos por el mismo personal operativo



Días antes de que se nos mandara llamar para la fotografía, la señora Guillermina pidió al personal del Departamento de Desarrollo Comunal, encuestar vivienda por vivienda y detectar a las personas mayores de 18 años y menores de 30, tomar sus datos en hojas membretadas con la inscripción Frente Juvenil, Revolucionario, recoger su credencial de elector o de pepenador y explicarles que sus documentos los recogerían con la señora Guillermina".(ver el documento presentado al final de este capítulo)

Considerando que el pepenador actualmente posee poco trabajo esta obligado a conformar grupos de apoyo que aclaman y aplauden a su candidato (primero Rafael Gutierrez Moreno despues Guillermina de la Torre ahora Quahutemoc Gutierrez de la Torre) cuando se llevan a cabo eventos políticos en los que deben de participar estos grupos, la señora Guillermina organiza el traslado utilizando para ello vehículos del Departamento del Distrito Federal ( transfer y camiones de basura ) donde sin importar sexo, edad condición física o estado de salud del pepenador, son subidos a los transportes, como si se transportaran animales y no personas. Una vez concluido el evento el transporte regresa a la comunidad sin verificar que todos los participantes esten abordo.

Muchas veces la gente después del evento, que en ocasiones dura horas, busca alimento o bien decide descansar por un momento, y no alcanza al transporte que lo lleve de regreso y tiene que hacerlo por sus propios medios.

Dentro de un análisis realizado por Lorenzo de Anda en su obra los grupos de presión en México habla de los grupos artificiales de presión definiendolos como:

"Organizaciones populares creadas originalmente por motivos reales distintos... Se emplean en fechas claves y se destacan finalidades eminentemente políticas fuera de la esfera de las reales...El estado hace crecer y concretar su poder hasta entrar en los hogares, las escuelas, el comercio, la ciencia y la cultura...Los que estan en el poder no quieren que las cosas cambien, sucede lo mismo en la política que en la economía. La corrupción analítica se limita a elogiar absurdamente al rey ocultandolas para justificar el error y la injusticia". (26)

(26) De Anda y De Anda Lorenzo, Los grupos de presión en México, Pag. 23-48

AUTOPISTA

acceso principal

ENTRADA VIEJA

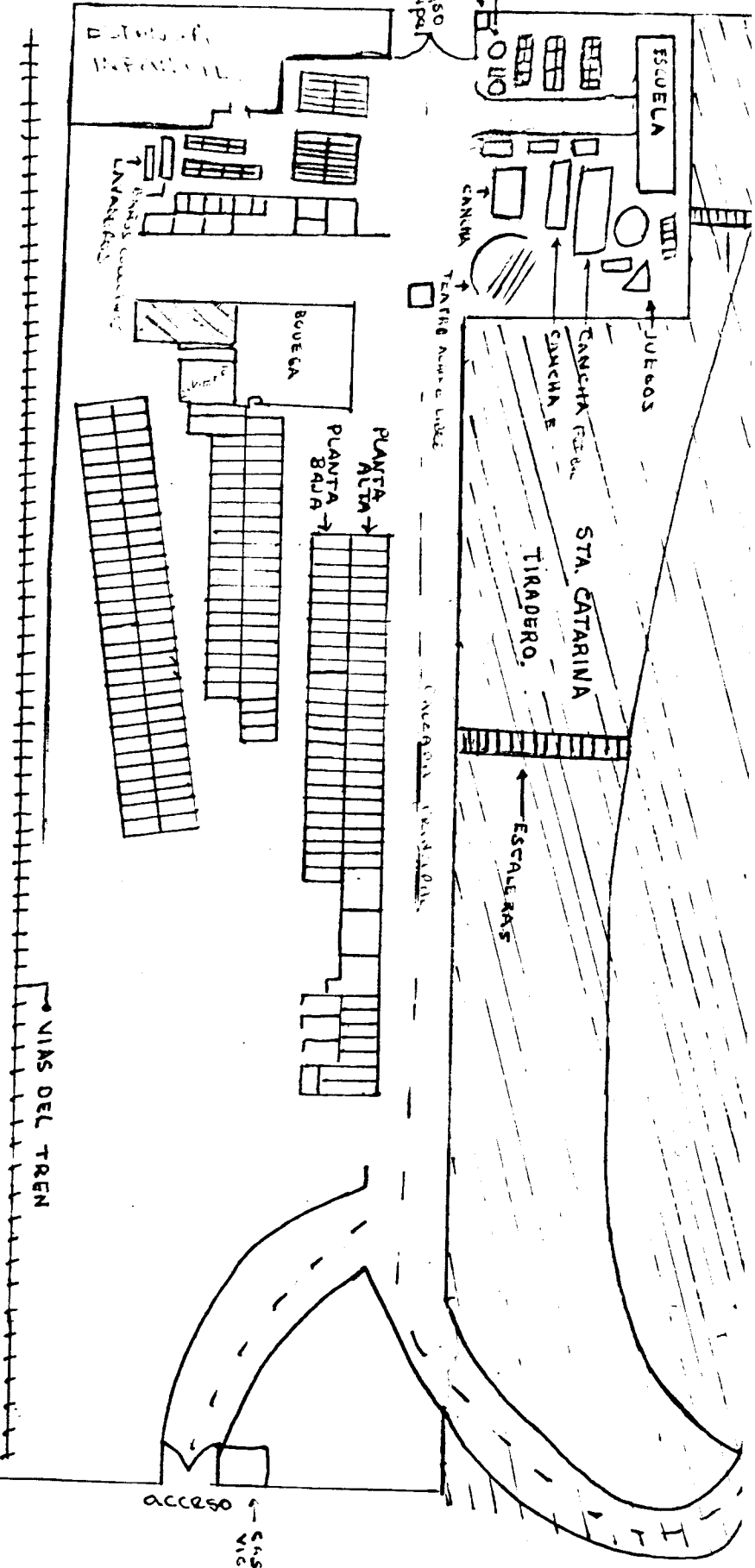

SANTA CATALINA 1934

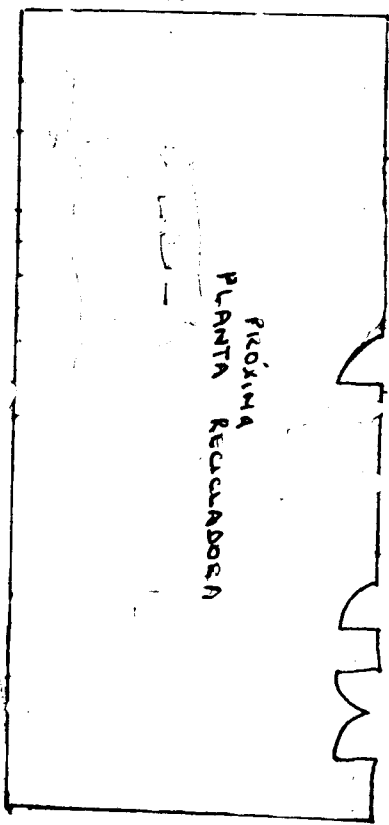

100

## CONCLUSIONES DEL CAPITULO 2

La labor de la pepena no es nueva ha existido desde la antigüedad, sin embargo el número de personas que se dedican actualmente a ella es muy grande y sigue incrementándose, su magnitud es lo que ha hecho que las autoridades intenten tomar cartas en el asunto, cuando estas agrupaciones eran más pequeñas y su organización más simple, el estado nunca intervino y si lo hizo fue para proteger los intereses del líder a cambio de beneficios particulares de ciertas autoridades. Ahora el dominio y el poder que los concesionarios de los tiraderos poseen es enorme y difícilmente podrán dejar de manejar este increíble monopolio.

La acertada intervención de los líderes dentro de la política propicia una verdadera caricaturización de la "lucha por los intereses y beneficios de estos grupos por medio de un sindicato que:

"Que en realidad no educa a las masas en el sentido revolucionario, pseudoconcientiza y su organización carece de metas que acrecienten la conciencia de clase del recolector de desechos industrializables". (27)

La utilización de estos sector como grupo de presión artificial política es fundamental para el interes del estado, pues se respalda en ellos para encubrir sus propios errores.

Otro aspecto importante a resaltar esta basado en los cambios que esta viviendo la comunidad en últimas fechas, todo ello obedece a que se pretende construir una planta recicladora de basura en este sitio, y logicamente este proyecto afecta los intereses de la líder quien se opone a ello, para proteger su dominio pretende mantener lo más lejos posible al gobierno, sobre todo al personal que labora en el programa, por esta razón ha prohibido la intervención directa en las viviendas pues una movilización de los propios pepenadores en contra de ella seria el fin de su imperio.

(27) Laura M. Opt, Cit., pag 177

Por otro lado si realmente el gobierno se preocupara del bienestar del pepenador ¿Porque se estan construyendo las nuevas viviendas en la parte del tiradero? esto no sería contradictorio con lo que busca el programa en cuanto a la salud e higiene de las personas. ¿por que no apartarlas de ese medio? sino que por el contrario se construyen más viviendas de las ya existentes y la líder sigue dirigiendo y hasta personalmente la organización del trabajo del grupo.

Realmente observamos un abuso del poder por parte de la líder tanto en forma política, como económica, laboral y social, ya que la autoridad se centra en un sólo individuo que manipula absolutamente la vida de los pepenadores, esta situación se conjuga al advertir que socialmente a estas personas se les etiqueta como a individuos indeseables, sucios, porque su trabajo esta ahí dentro del desperdicio y la basura, este factor es retomado por su líder para apartarlos de la ciudad y crear dentro de la comunidad una pequeña fortaleza de donde no es necesario salir al exterior y evitar que sean mal vistos.



UNION DE PEPENADORES DEL TIRADERO DE  
SANTA CATARINA, IZTAPALAPA D.F.

" RAFAEL GUTIERREZ MORENO "

MITE EJECUTIVO.

ESIDENTA  
ILLERMINA DE LA TORRE M.  
IO. DE TRABAJO Y CONFL  
RMA GUTIERREZ DE LA T.  
SORERO.  
URO DIAZ SANTANA  
IO. DE AUXILIOS Y GESTIONES  
AUHTEMOC GUTIERREZ DE LA T.  
IO. DE EDUCACION.  
EGORIO URIBE GARCIA  
IA. FEMENIL  
LIA GARCIA ZUASTE  
SILANCIA  
FAEL GUTIERREZ DE LA T.

ASUNTO: CONSTANCIA DOMICILIO.

MEX., D.F. A 23 DE ENERO DE 1993.

LEGADOS:

FREDO PEREZ ESTRADA  
UNCION QUINTANA B.  
TIQUIO VALDOVINOS L.  
UL FLORES CRUZ  
RNARDINO TORO L.  
RTIN MENDOZA G.  
URO DIAZ ENRIQUEZ  
UARDO FLORES OLGUIN

A QUIEN CORRESPONDA:

P R E S E N T E .

POR MEDIO DE LA PRESENTE, ---

HACEMOS CONSTAR QUE EL SR. O LA SRA. \_\_\_\_\_

\_\_\_\_\_, VIVEN EN ESTA COL.

PEPENADORA DE SANTA CATARINA, IZTAPALAPA, D.F.

EN LA CALLE SECTOR 10 NUMERO 14.

PAR UN NIVEL DE VIDA MEJOR

EXTENDEMOS LA PRESENTE PARA LOS

FINES NECESARIOS.

A T E N T A M E N T E .



SRA. GUILLERMINA DE LA TORRE M.

P R E S I D E N T A .

### CAPITULO 3

#### LA VIDA EN MEDIO DE LA BASURA

##### CUATRO ESTUDIOS DE CASO DE LAS FAMILIAS DE PEPENADORES DE LA COMUNIDAD DE SANTA CATARINA.

En este último apartado presentamos en forma sintetizada la historia familiar de cada uno de los estudios de caso. Esta información es rica en aspectos cualitativos, modelo del que partimos para realizar este trabajo.

El estudio de caso nos permitira conocer a fondo lo esencial de las relaciones en los miembros de cada unidad familiar, para resaltar los valores de cada hogar en particular.

La unidad conceptual que ocuparemos ahora esta referida a la familia, entendida esta como la unidad institucional en la cual se repite, regenera, inventa y trasforman concepciones, valores, pautas de conducta, así como el lecho en el cual nacen las interrelaciones y procesos de cambio de una generación a otra. La familia actúa como el eje organizador de la vida cotidiana de los individuos.

"La Familia es recipiente y sustancia de una alquimia permanente que no sólo multiplica los nuevos miembros, o que deja de procrearlos sino que reproduce las condiciones de existencia, los modos y estilos de vida, las formas de su propia organización familiar; de acuerdo con las directrices y las limitaciones o requerimientos impuestos por quienes dirigen". (28)

Nuevamente agradecemos a las cuatro familias que nos permitieron internarnos en su intimidad doméstica, compartiendo con nosotros el lado humano y subjetivo que muchas veces es ignorado en las investigaciones sociales. Tanto estas familias como todas las que viven en la comunidad tienen el derecho de tener una mejor vida, un trabajo digno y bien remunerado pero sobre todo tiene el derecho de vivir libres sin la presión de sus líderes.

Cada una de las unidades familiares, determinadas por su respectivo apellido será presentada a continuación una por una llevando más o menos un orden de presentación de la información, procuramos realizar una síntesis de la formación de cada familia, así como de sus actividades cotidianas más representativas.

(28) Leñero Otero L. El teatro de la reproducción familiar. pag.16

## FAMILIA "CHICA MONROY"

La familia Chica Monroy esta formada por el señor Guadalupe Chica de 31 años de edad, la señora Sara Monroy López de 36, la hija mayor de la señora Juana Contreras Monroy de 21 años, esta tiene su propia familia con dos hijos, Isabel Contreras Monroy de 17, Victor Contreras Monroy de 15, Aldo Contreras Monroy de 11, Johonatan Contreras Monroy de 9, Cristián Chica Monroy de 6 y Magali Chica Monroy de 1 año.

## HISTORIA

La señora Sara Monroy López es la cuarta de una familia de 7 hermanos, su padre se dedicaba a la pepena en el tiradero de Santa Cruz Meyehualco, a los 16 años comenzó a vivir en unión libre con uno de sus vecinos, este joven fue el padre de 5 hijos (Juana, Chabela, Victor, Aldo y Johonatan) él era una persona alcohólica que frecuentemente golpeaba a su pareja y a sus hijos. "Lo que ganaba trabajando se lo gastaba en pulque o cervezas y no me daba gasto". La señora Sara trabajaba lavando ropa ajena y haciendo la limpieza en casas particulares. con esos ingresos les daba de comer a sus hijos.

La pareja decidió terminar la relación en uno de tantos pleitos en donde el señor tomo sus pertenencias y salio de la casa. La señora se entero que se habia ido con otra mujer lo que no le informaron fue quien era ella y adonde se fueron.

La señora combinaba el trabajo de pepena con las actividades que venia realizando, así termino de pagar su terreno en la colonia Renovación, sus hermanas eran quienes le cuidaban a sus hijos mientras ella trabajaba.

Fue entonces cuando conoció al señor Guadalupe (que también vivia en la Renovación) con quien ella dice "nunca pense que quisiera vivir conmigo bien" es decir no pensaba entablar una relación formal. Comenzo a salir con él pero "solo como una aventura".

Segun la señora era el "huy huy huy " de la colonia Renovación, adicto a drogas además de formar parte de una pandilla que se dedicaba a robar establecimientos y piezas de autos. La señora menciona que "las cárceles eran sus casa".

La madre y las hermanas de la señora Sara no estaban de acuerdo con esta relación y le prohibían que viera a ese hombre, amenazandola con no cuidar más de sus hijos si intentaba seguir con la relación.

Cuando él se encontraba fuera de la cárcel, los encuentros entre ellos eran frecuentes, la señora afirma que todo comenzo como una mutua "atracción sexual", "de parte de los dos no habia cariño, ora si como los animales atracción sexual y ya", "pero poco a poco me empezo a decir que queria un hijo, que queria un hijo". Cuando la señora decidió embarazarse su situación cambio radicalmente, vendio su casa en la Renovación y compro un terreno en Chalco, esta decision la tomo porque su familia no aceptaba a Lupe, además de que "era muy conocido en la colonia y tenia muchas queridas y como yo lo sentia ya mio, pues lo cuidaba" así levanto un cuarto y se fue a vivir ahí con Lupe y sus cinco hijos, consiguio trabajo como costurera en una pequeña fabrica, o bien como empleada en el Departamento del Distrito Federal en la limpieza de obras negras "o sea quitar la tecata de los pisos, o sea toda la limpieza, la limpieza negra es cuando uno saca todo el cascajo y la limpieza fina son los ultimos toques del trabajo en las calles, la pintura, eso". cuando trabajo en esta actividad Juana e Isabel (las hijas mayores) trabajaron con ella o si no cuidaban a sus hermanos y preparaban la comida.

El señor Guadalupe no trabajaba, la mayoría de las veces seguia con la pandilla y por consiguiente se encontraba preso frecuentemente.

Cuando nacio el hijo que esperaba Sara, se noto un cambio en el señor que se dedico a trabajar en la pepena (hay que mencionar que el señor es hijo de pepenadores y desde pequeño aprendio esta actividad en el tiradero de Santa Cruz Meyehualco) pero volvio a conjuntar esta labor con el robo, esta ocación por un periodo largo. La señora siempre le visitaba y llevaba comida y dinero que ganaba como costurera. Cuando por fin salio bajo fianza, que fue



pagada por la señora, decidió no regresar más al reclusori a firmar semanalmente como se había acordado y volvió a cometer otros delitos, para esconderse se fue Oaxaca con toda la familia, en este lugar pretendió sembrar marihuana pero nunca lo hizo ya que en este lugar conocieron a una familia evangelica que poco a poco fue inculcando esta religión al interior de la familia. Actualmente su vida esta regida bajo esta norma religiosa, la señora comenta "desde que nos acercamos a Jesús nuestras vidas son otras, él ha dejado por completo el chemo, se dedica a trabajar honradamente, yo soy más tranquila antes me andaba agarrando con la primera que se me quedara viendo y ya no".

La familia decide regresar a la Ciudad de México, primero llegaron a su terreno en Chalco. Fue es esa dirección en que nuevamente fue detenido y vuelto a encarcelar.

Para entonces la señora se encontraba nuevamente embarazada y ya no podía dedicarse a la limpieza de obras negras por lo que decidió acudir con una de sus hermanos el señor David Monroy que vivía y trabajaba en la comunidad de Santa Catarina, en la casa de su hermano estuvo alojada durante tres meses hasta que hablo con una mujer encargada de la repartición de los cuartos (era un intermediario entre la líder y los pepenadores) y "ella pidio el cuarto por mi".

En ese momento se le asignó un cuarto ubicado en el sector 3 vivienda 10 (lugar que ocupo hasta que se empezó a remodelar la comunidad), además del cuarto se le otorgo una credencial que la hacia miembro de la comunidad de pepenadores y la obligaba a entregar toda la lámina que encontrara en los viajes por que si no le quitarían su vivienda.

El niño que nació ya en Santa Catarina murio a los pocos días a causa de un problema en el corazón y los pulmones por que la señora bebía y fumaba mucho.

Mientras salio en libertad don Lupe, la señora y sus tres hijos Victor, Aldo y Johonatan trabajaban en la pepena, lo más importante era entregar la lámina para que no tuvieran problemas con la líder. La señora comenta que el trabajar en la basura no es nada agradable y que todavía a la fecha (después de 5 años en esto ) no se puede acostumbrar, "a mí me gusta ir a un trabajo de pipa y guante, y tener seguro un dinero por poco que sea".

Por otro lado sus hijos se dedican a la actividad del resoqueo y ellos comentan que es divertido, por que no todo el tiempo es trabajo pues se dan tiempos para jugar y además de que es interesante descubrir cosas que sirven entre la basura.

Cuando volvió el señor Lupe a salir libre, el se hizo cargo del trabajo ayudado por Aldo y Johonatan pues Victor decidió vivir en la colonia Renovación con una de sus tias, por que no le agrada el trato que recibe su mama y para evitar un pleito con Lupe mejor procura alejarse ( de vez en cuando visita a su mama y en ocasiones permanece algunos días con ella, si no en su casa en la de su hermana mayor).

Al poco tiempo de que el señor se instalo en su nueva casa la señora Sara quedo nuevamente embarazada, ella comenta "El no me permite controlarme y si encuentra mis pastillas, me pega".

Varias veces fue golpeada por su esposo y solamente por este motivo pues al parecer ella lo cela demasiado y eso no le parece al señor, castigando su actitud con golpes.

Ahora el señor Lupe es el responsable de entregar la lámina, los niños resoquean para sacar la chachara\* que almacenan en su propia casa para que el fin de semana la señora Sara lo lleve a vender a los tianguis cercanos. También compran la chachara de los vecinos siempre y cuando tenga cosas buenas (motores de diversos objetos utensilios de cocina, juguetes en buen estado, artículos de línea blanca como licuadoras, planchas, etc.) ya que no todos los pepenadores venden en el tianguis.

El trabajo de pepena se efectúa de lunes a viernes sin respetar un horario establecido y en ocasiones el señor decide no trabajar por varios días. Los sábados y los domingos venden su trapeo, o visitan a los hermanos de la señora en la misma comunidad.

La señora comenta que existen muchos privilegios en este trabajo "Todos aquellos que entregan más lámina y venden más costales de vidrio, son a los que les dan las casas mejores y si alguna vez necesitan ayuda de la señora pus si se las da". Su esposo no esta dentro de este grupo pero su cuñado el señor David si y por medio de este la familia contaba con un importante privilegio que era el viaje de base (antes de que se dieran los cambios).

Es importante resaltar que la señora y muchos otros miembros de la comunidad estan conscientes que estan siendo sumamente explotados, "Si tenemos lo que tenemos es por que nosotros lo hemos trabajado, y no gracias a la señora, si quisiera ayudarnos nos pagaria más caro el material, así todos trairiamos carros como los que ella traí".

En una ocasión la señora hablo de sus anhelos "Yo he sabido que a los que se van a trabajar al otro lado, les va muy bien, y un día nosotros nos vamos a ir". Lo más importante por el momento "Para mi y para Lupe es tener para darles de comer a mis hijos, no es fácil pensar en irnos por ahora de aquí por que somos muchos y trabajando en otro lado no nos alcanzaría".

La señora termino sus estudios de primaria y acudio a la secundaria por algunos meses pero no la concluyó, alguna vez tomo un curso de enfermeria (obteniendo alguna ganancia de ello por que en la comunidad la buscan para que aplique inyecciones). El señor Lupe sólo estudio hasta tercer año de primaria; mientras que sus hijos Aido, Johonatan y Cristian nunca han ido a una primaria oficial, cuando vivían en la comunidad acudieron al grupo 10-14 pero segun la señora "La verdad es que no hacian nada, y pus mejor que se vayan a resoquear"; en cuanto a Victor, Juana y Chabela si concluyeron su educación primaria, ( Chabela la termino en el grupo de 10-14 y después comenzó a estudiar la secundaria abierta ).

\*Chachara: Se le denomina todo el material como juguetes, utensilios de cocina, adornos para el hogar etc.

La familia Chica Monroy al igual que muchas otras familias dentro de la comunidad presenta una relación familiar y parental de tipo compuesto. Según Lomnitz en un estudio de familia y parentesco maneja las categorías de unidad doméstica (entendida está como "el grupo social formado por las personas que habitan en una misma residencia" (28) siempre que se refiera a contextos rurales en el caso de barriadas suburbanas o comunidades como es el caso de Santa Catarina el grupo o unidad doméstica se puede dar cuando las personas habitan en la misma comunidad y en sectores cercanos físicamente) así como el concepto de compuesta (que tiene que ver con la economía de cada familia, aquí cada familia realiza sus gastos aparte pero existe un intenso intercambio recíproco, una cooperación entre parientes cercanos pero cada uno con cierta autonomía y vida privada).

La unidad doméstica compuesta de la familia Chica Monroy, parte del señor Guadalupe A y la señora Sara A y cinco de sus hijos que habitan en un mismo cuarto. Mientras que Juana, la hija mayor de la señora Sara vive con su pareja y su hija en otro cuarto.

Cada familia realiza su propio gasto para sus alimentos, cada cuarto cuenta con una area destinada a la cocina con su parilla o estufa y sus respectivos utensilios, sin embargo en la casa de Juana vive por temporadas su hermano Victor y a menudo Aldo, Johonatan y Cristian duermen ahí, existe una fuerte relación tanto de la señora Sara y su familia con su hija Juana y su familia al igual que con los hermanos de la señora Sara que igualmente habitan la comunidad el señor David B y su familia como el señor Pascual C y su esposa. C.

La vivienda de la familia Monroy cuenta con pocas pertenencias casi todas extraídas de la misma basura como sus 3 camas con colchones de hule espuma, un mueble de madera sin puertas en el cual colocan los utensilios de cocina, un pequeño librero lleno de elementos de tocador destinados al uso familiar (cremas, perfumes, shampoos, cosméticos etc.). Aunque también poseen aparatos comprados con sus ingresos como su lavadora, su grabadora y una pequeña TV en blanco y negro.

Casi nunca compran calzado y ropa, todo lo sacan de la basura. Con respecto a los alimentos dicen "Con una buena lavada sirven pa' comer" entre los viajes es común encontrar carnes embutidas (jamón, queso de puerco, salchicha, etc.) frutas, verduras, bolsas de dulces y galletas, toda esta lista y más es bien recibida en esta familia para comer en casa.

No es frecuente que realicen visitas fuera de la comunidad a familiares, considerando que ambos conyuges tienen familiares en la Renovación o en el caso de la señora en la colonia Casas Alemán. Lo que si visitan por lo menos cada dos semanas es su templo evangélico ubicado en Chalco.

# FAMILIA CHICA MONROY

UNIDAD DOMESTICA COMPUESTA

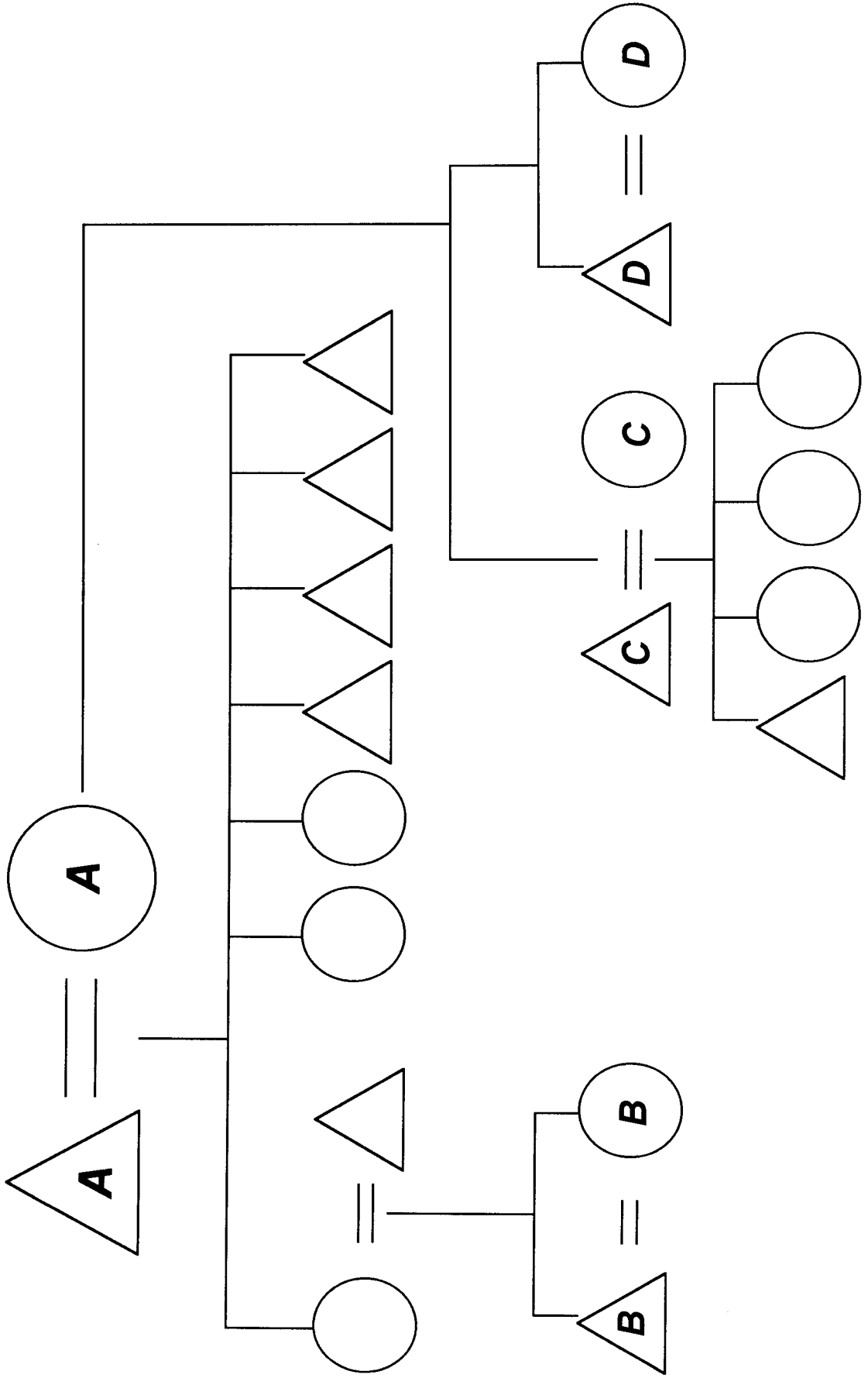

## FAMILIA LUNA LAGUNA

esta familia esta integrada por: Sr. Abel Luna (25 años), la Sra. Catalina Laguna (23 años), Ana Luna Laguna (4años) y Abel Luna Laguna (3 años).

## HISTORIA

El matrimonio civil del sr. Abel y la Sra. Catalina se efectuo desde antes de vivir juntos, fuimos novios corto tiempo en el pueblo y nos queremos todavia nos queremos ambos son originarios de Comonfort Guanajuato tienen 8 años de casados. Llegaros a la comunidad desde hace 5 años, siguiendo a la sra. Consuelo y su esposo, padres del señor Abel que abandonaron su pueblo en busca de mejorar su situación económica, se instalaron en la comunidad y al poco tiempo sus hijos los alcanzaron.

Su casa se ubica en el sector 2 vivienda 4, a unas cuantas casas de la de sus familiares. El que trabaja en la pepena siempre ha sido el señor Abel, mientras que la señora Catalina se ocupa de las labores domesticas en su hogar.

Por lo general el señor empieza a trabajar desde temprana hora 5 o 6 de la mañana; la señora lleva a sus hijos a estancia infantil, muy aseados y puntuales, normalmente no faltan a clases. Una vez que los deja en la escuela regresa a su casa y prepara el desayuno para ella y su esposo, quien hace un receso en su trabajo y baja entre las siete y media y las ocho de la mañana, después del desayuno vuelve a su labor hasta aproximadamente las 5 pm.

Por otra parte la señora se dedica a la limpieza de su hogar y a preparar la comida, todas estas actividades las realiza antes de las 12 del día, ya que a esta hora recoge a sus niños de la escuela y llegando a casa los tres toman un baño, el baño diario es importante, menciona la señora " si llega mi esposo y no nos encuentra bañados se enoja mucho conmigo".

La señora Catalina procura mantener una relación armónica con su cuñada Juana, Monica y Graciela, al igual que con su concuña Antonia, quienes viven en continua relación, ayudandose mutuamente y conviviendo cotidianamente pues sus viviendas estan ubicadas en forma continua.

La señora Catalina procura mantener una relación armónica con su cuñada Juana, Monica y Graciela, al igual que con su concuña Antonia, quienes viven en continua relación.

No puede establecer amistad con otras señoras, y mucho menos frecuentar sus viviendas por que se lo prohíbe su esposo, ella esta de acuerdo con esta disposición, piensa que solo así evita problemas con otras personas.

El señor toma y fuma pero con moderación y nunca le ha pegado a su esposa ni a sus hijos. El señor es una persona que se relaciona poco con sus compañeros de trabajo, pero si convive mucho con su hermanos (Juana y Jose que por cierto trabajan todos juntos).

De los ingresos que se obtienen de la pepeña se distribuyen en partes, una de ellas es para pagar los muebles que van comprando en abonos, otra es para los alimentos y otra es para el ahorro que esta destinado a la construcción de su casa que es esta fincando en su pueblo en Guanajuato. Cada que hay oportunidad van para alla y compran un poco de material para proseguir fincando.

De vez en cuando la señora ayudaba a su esposo a trabajar, pero muy esporadicamente, porque no le gustaba subir a los niños al tiradero, y tampoco dejarlos encargados.

La familia Luna Laguna cuentan con varias pertenencias de valor como su TV a colores, estufa con horno y su cama, todo esto adquirido en abonos fuera de la comunidad, aunque poseen algunos muebles extraídos del tiradero y es frecuente que bajen y ocupen utensilios de cocina así como ropa y calzado, en relación a los alimentos no acostumbran comer lo que viene en la basura a excepción de bolsas de dulces o cajas de galletas, lo mismo sucede con artículos de tocador cremas, shampoos, enjuagues, perfumes, talcos etc. que si son utilizados.



La señora vende la chachara que clasifica su esposo y una poca que le regala su cuñado, los días martes la lleva a vender al tianguis de Puente Rojo desde muy temprano aproximadamente a las 5am. pues comenta que entre más temprano llega, vende su mercancía más pronto.

Este día el señor arregla a sus hijos y los lleva a la escuela, posteriormente se va a trabajar y baja alas 12 am. para recoger a los pequeños, en ocasiones a esta hora la señora ya regreso y ambos acuden por sus hijos.

El día sabado y en ocasiones el domingo también suben a trabajar en el mismo horario, es importante mencionar que cuando el señor llega a su vivienda después del trabajo toma un baño, cambia sus ropas para que posteriormente coma y visite a sus hermanos o bien pasa el resto de la tarde con sus hijos.

No es frecuente que salgan de paseo, cuando lo hacen van a Comonfort, porque en la Ciudad de México no tienen ningún familiar.

Tal parecía que la familia Luna Laguna vivía sin graves problemas y resultaba ser una pareja feliz, hasta que en los primeros meses de 1993 el señor Abel junto con su hermano Jose, mientras trabajaban un viaje encontraron una petaca pequeña con dolares, este dinero fue repartido en partes iguales entre los hermanos 7 millones para cada uno y un millón que se destinó para la señora Consuelo. Cada uno depositó en el banco 5 millones y el resto lo ocuparon para pasear unos días en Guanajuato junto con toda su familia.

La familia Luna Laguna planeaba ocupar su parte para terminar de construir su casa y mudarse a esta lo antes posible.

Cabe aclarar que este suceso no fue conocido por la comunidad todo fue muy discreto. en donde solo participó la familia. así tanto el señor Abel como su hermano siguieron trabajando normalmente.

Para los primeros días del mes de marzo fueron acusados de violación (y posteriormente de asesinato) varios miembros de la comunidad de Santa Catarina, entre ellos el señor Abel quienes fueron detenidos el día 9 de marzo mientras se efectuaba el proceso jurídico al que se vió sometido. Su esposa buscó ayuda tanto de su líder como de las autoridades que encabezan el programa de Desarrollo Comunal contratando también los servicios de un licenciado particular que pagaría con el dinero del banco. El resultado de esta ayuda solicitada se concreto a las promesas que le hacia su líder, quien aseguraba en un principio sacar libres a todos los inculpados; asegurando posteriormente liberar solamente a su esposo, pidiendole discreción sobre esta ayuda.

Bajo esta promesa trascurrieron varios meses en los que se le otorgo el derecho de no entregar lámina, ya que desde el arresto de su esposo la señora ha tenido que subir a trabajar, ya que el dinero que tenía se termino en el pago de honorarios de su licenciado que tampoco logro la libertad del señor.

Para el mes de Septiembre el señor fue condenado a 20 años de prisión junto con los demás acusados (se habia de unas 10 personas).

Desde este momento la señora pierde el derecho de no entregar lámina teniendo las mismas obligaciones que los demás pepenadores. Actualmente doña Catalina sube a trabajar al tiradero, sin dejar de llevar a sus hijos a la estancia infantil, mientras permanecen ahí ella trabaja y cuando salen de la escuela son llevados con ella nuevamente a continuar su trabajo o bien los deja encargados con su suegra; desde entonces ya no vende en el tianguis.

La familia de su esposo ha apoyado económica y moralmente a la señora haciendo que los lazos que ya existían se hicieran más solidos. Los jueves por la mañana visita al señor, también lo hace los domingos pero en compañía de sus hijos y hermanos. Para ayudar a su familia el señor Abel realiza cuadros de madera dentro de prisión y se los entrega a su esposa para que los venda.

Es importante mencionar que ella nunca ha desconfiado de la inocencia de su esposo y esta dispuesta a esperarlo hasta que salga libre, se le observa una actitud de cierta conformidad manifestando "Ya no puedo hacer más para ayudarlo, mientras tanto se sujetara a las desiciones que la familia del señor tome, comprometiendose a que sus hijos salgan adelante.

La familia Luna Laguna presenta una relación familiar y parental de tipo compuesto, la unidad compuesta de esta familia parte de los padres del señor Abel: El señor Abel  $\triangle A$  y la señora Consuelo  $\circ A$  de aquí se desprenden tres familias más correspondientes a cada uno de sus hijos; el señor Abel Luna  $\triangle B$ , la señora Catalina  $\circ B$  y sus dos hijos, el señor José Luna  $\triangle C$  y su esposa Antonia Malaga  $\circ C$ , la señora Juana Luna  $\circ D$  y el señor David Díaz  $\triangle D$  y por último la señora Araceli Luna  $\circ E$  y su hijo. (ver gráfica de unidad doméstica Luna Laguna) cada familia realiza su propio gasto para alimentos, así como cada uno cuenta con sus propios medios para cocinar.

# FAMILIA LUNA LAGUNA

UNIDAD DOMESTICA COMPUESTA

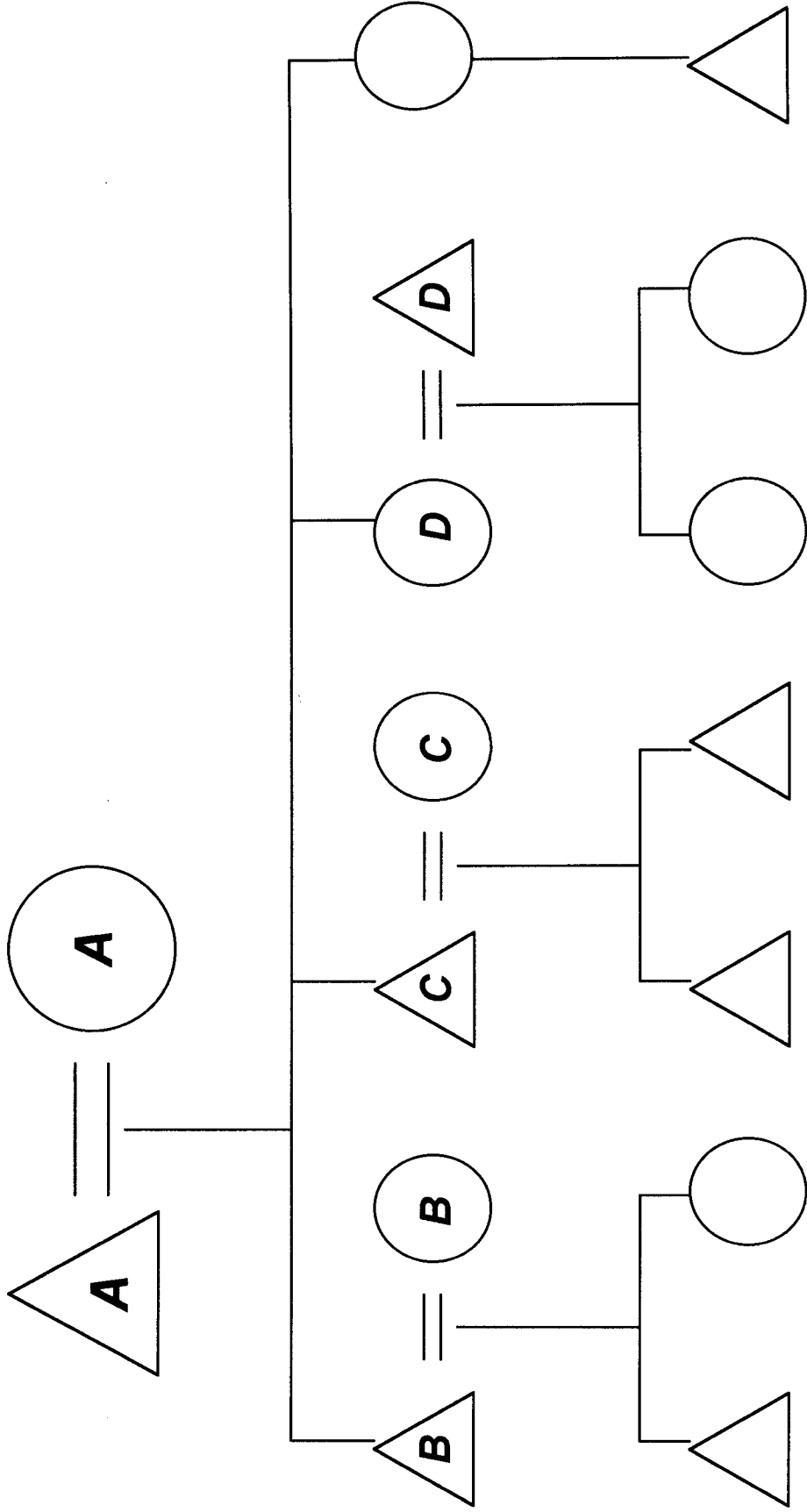

## FAMILIA NEGRETE PEREZ

Esta familia esta integrada por el señor Gaspar Negrete de 33 años, la señora Lidia Pérez de 32 años, Manuel Negrete Pérez de 11 años, Norma Negrete Pérez de 9 años, Adrian Negrete Pérez de 6 años, Norberta Negrete Pérez de 4 años y Berenice Negrete Pérez de 3 años.

La pareja lleva 13 años de unión libre, ambos son originarios de Puebla e hijos de campesinos.

La señora Lidia desde los diez años llevo a la Ciudad de México para trabajar en una casa como empleada doméstica, ella era la mayor de seis hermanos, sus ingresos ayudarían a mejorar la situación económica en su casa. En esta casa trabajo aproximadamente 5 años; en este lugar aprendio a leer y escribir gracias a la ayuda que siempre le dieron sus patrones; sólo de vez en cuando visitaba a su familia en Puebla.

Después de algún tiempo dos de sus hermanas también se emplearon como domésticas en el Distrito Federal, todas trabajaban y vivian en el domicilio donde laboraban, hasta que llevo la madre de estas jóvenes con el resto de sus hijos después de que el padre de ellas la habia abandonado, fue cuando alquilaron una paqueña vivienda sobre la calzada de Ermita, las tres jóvenes seguían trabajando como empleadas y la madre lavava y planchaba ropa ajena.

En una ocasión las vecinas de esta familia, comentaron que en el tiradero del cerro de la estrella se podía trabajar facilmente y fue así como poco a poco esta familia comenzo a laborar en las labores de pepena hasta que termino viviendo en la que hoy conocemos como Colonia Renovación, ubicada en ese entonces muy cerca del extiradero de Santa Cruz Meychualco.

Fue en este lugar en donde conocio al señor Gaspar, que al igual que ella vivía y trabajaba de la pepena; el señor es el mayor de 8 hermanos y era quien se hacia cargo de ellos, porque su madre siempre tuvo que trabajar para mantenerlos; por esta razón el señor Gaspar nunca fue a la escuela.

La señora comenta que desde que ella llegó a vivir en esta colonia el señor Gaspar empezó a cortejarla, esperandola cuando salia de su casa, acompañandola a todos lados e invitandola a pasear de vez en cuando, cuando decidieron vivir juntos se fueron al pueblo del señor Gaspar lugar en el cual tenia unos terrenos y una pequeña vivienda que hábito con su nueva pareja y dos de sus hermanas más pequeñas de las que cuidó la señora Lidia por varios años durante la ausencia de la madre de ellas, cuando esta regreso la relación entre suegra y nuera no fue muy buena comenta la señora, pues siempre la trato como sirvienta aunado a que su esposo el señor Gaspar bebia demasiado y por algún tiempo se olvido de sus obligaciones para con su familia. Para entonces la pareja tenia ya a su primer hijo, la señora comenta "Era desesperante no tener ni un quinto pa comer... yo tenia que trabajar en el campo para sacar un poco de dinero, pero eso, no deja mucho y si se trabaja de sol a sol".

Cuando nació su tercer hijo, vivieron una de las etapas más difíciles de su relación. El pequeño nació enfermo y antes de que cumpliera el año de edad murió por falta de atención médica que no pudieron conseguir porque no tenían medios económicos para ello.

Después de este suceso tan triste para la familia el señor Gaspar cambio un poco su actitud y dejo de beber considerablemente y se dedicó más a trabajar en el campo, sin embargo los problemas con la madre del señor nunca mejoraron.

En una ocasión, cuando la señora Lidia preparaba la comida, Norberta la cuarta de sus hijas sufrió un fuerte accidente al introducir la mano en una olla con agua caliente, las quemaduras de la pequeñas llegaron a ser hasta de tercer grado, en ese momento sólo se le atendio en base a remedios caseros por que no había servicio médico cercano al lugar además de no contar con dinero para atenderla. Así que en una desesperada actitud la señora Lidia tomo algunas cosas, a su hija enferma y suplicando que alguien la levantara del camino llegó a la comunidad de Santa Catarina en busca de una de sus hermanas que vive y trabaja aquí con su esposo e hijos, para pedirle ayuda, esa noche la pequeña durmió en la comunidad y no fue hasta otro día en que fue atendida en el hospital Infantil de Iztapalapa, donde estuvo internada algunos días, mientras se recuperaba la señora Lidia volvió a su pueblo por sus demás niños y dejó dicho que la alcanzara el señor Gaspar.

Cuando la niña salio del hospital, permanecieron por algunos días más en la casa de la señora Matilde (hermana de la señora Lidia) mientras tanto la señora Lidia trabajaba en la pepena, hasta que habló con la señora Guillermina para que le proporcionara una vivienda, que por cierto no pudo darle de inmediato por que todas se encontraban ocupadas por lo que ordeno que se levantara un pequeño cuarto de láminas y maderas en forma provisional para que se alojara, la señora también le regalo algunos muebles que salian de la basura (una mesita de madera, una alacena, vasos, algunas ollas y sartenes).

Cuando la señora se instalo en su vivienda, también se establecio el convenio entre ella y la líder de entregar toda la lámina y como ya pertenecía a la comunidad podía llevar a sus hijos a la estancia infantil y a la escuela primaria.

Cuando el señor Gaspar llegó a la comunidad, la señora ya estaba instalada y decidieron quedarse en este lugar en el que llevan dos años. Poco después de que llegara el señor se les reubicó en otra vivienda en el sector 2 número 5, domicilio que aun habitan.

El señor Gaspar se hizo cargo de la labor de la pepena y la señora del aseo y cuidado de sus hijos y su casa, aunque de vez en cuando también sube a trabajar junto con los niños. A la fecha la familia posee algunos bienes materiales de valor como su televisor de blanco y negro, sus dos camas y su ropero todas estas cosas las adquirieron nuevas con los ingresos de la pepena algunas otras las extrajeron de la basura, normalmente no ingieren alimentos de los viajes pero en cuanto a ropa y calzado no podemos decir lo mismo.

En la comunidad de Santa Catarina vive otro hermano de la señora Lidia con su esposa y su hijo, la señora Lidia y sus hermanos mantienen una relación muy estrecha entre si y entre ellos se ayudan mutuamente. Los hijos de la familia Negrete acuden normalmente a la escuela, algunos a la primaria y otros a la estancia infantil, pues tanto la señora Lidia como su esposo consideran que es importante el estudio y les gustaría que por lo menos terminaran la secundaria, por su parte el señor Gaspar estudia en el grupo de alfabetización que imparte el programa de desarrollo comunal y la señora Lidia participa actualmente en un curso de primeros auxilios.

La señora comenta que el trabajo entre los montones de basura es repugnante y no le gustaría que sus hijos siguieran en ese trabajo, sin embargo gracias a esta labor han podido comprar varias cosas para su casa y comer bien todos los días, lo que no sucedía en el trabajo en el campo.

No frecuenta amistades en la comunidad porque dice que son muy pelioneras y sólo provocan disgustos, así que procura que los niños no juegan en los corredores para no tener problemas.

El señor Gaspar es amable y atento siempre y cuando no este tomado, tampoco es común que lo haga, la señora dice que de vez en cuando se pone a tomar y es cuando se le olvida por completo que tiene familia es entonces cuando ella tiene que subir a trabajar, sobre todo por entregar la lámina ya que siempre procura guardar un poco de dinero para cuando sea necesario, en ese sentido sus hijos no se quedarían sin comer, pero si entrega lámina le pueden llamar la atención y puede perder su vivienda al igual que el trabajo por que hasta ahora es lo más seguro que ha encontrado.

Esta familia tiene la ventaja de que su hermana y su cuñado que también viven en la comunidad llevan una buena relación con la líder pues al parecer el cuñado es uno de sus empleados de confianza, cuando tiene que pepear lo hace en los mejores viajes y si no lo envían como chofer a las fábricas a vender el material que se les compra a los pepenadores.

La familia Negrete Pérez hace todo lo posible porque sus hijos no suban al tiradero y mucho menos a trabajar, cuando ambos tiene que hacerlo los dejan a todos en su vivienda bajo el cuidado del mayor.

Alguna vez la señora fue golpeada por su pareja sobre todo cuando vivían en el pueblo, este recuerdo esta muy fresco en la memoria de los niños mayores, que dicen tenerle miedo a su papá, por esto se explica que el contacto con ellos no sea muy estrecho, ellos tienen más confianza en acercarse a su madre.

La familia Negrete Pérez presenta una unidad doméstica compuesta que parte del señor Gaspar A y su esposa Lidia A d. los cuales se desprenden 5 hijos, el señor José Pérez B y su esposa B con un hijo y por último la señora Matilde C y su esposo C con tres hijos.



# FAMILIA NEGRETE PEREZ

## UNIDAD DOMESTICA COMPUESTA

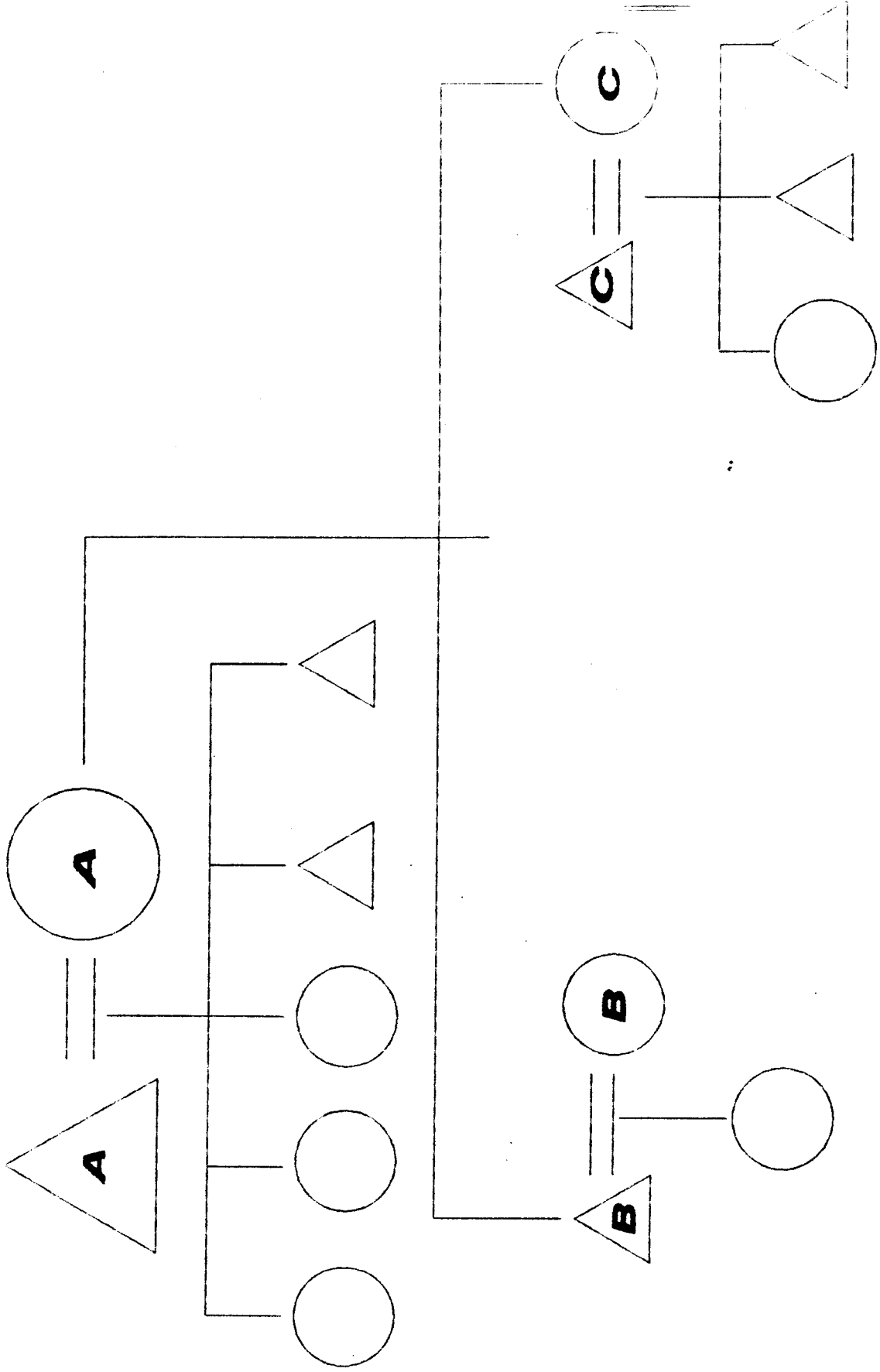

## FAMILIA NOLASCO ALMAZAN

La familia esta formada por el señor Santos Carlos Nolasca Carrera de 34 años (sordomudo), la señora Guadalupe Almazán Chirino de 36 años, Mónica Valencia Almazán de 15, José Valencia Almazán 18, Valentina Nolasco Almazán de 9, Anabel Nolasco Almazán de 7, y Carmen Nolasco Almazán de 4 años.

La señora Guadalupe es la quinta de 6 hermanos nacidos en Santa Cruz Meyehualco, toda su vida ha trabajado en la pepena al igual que sus hermanos.

En Santa Cruz conoció a Luis Valencia pepenador con el cual vivió en union libre aproximadamente 4 años; de esta unión nacieron Monica y Jose la relación con el padre de sus dos hijos presentaba peleas y golpes constantes que terminaron en la separación, en ese tiempo que se efectuó la clausura del tiradero de Santa Cruz trasladandose al de Santa Catarina la señora decidió seguir en esta labor pues tenía que hacerse cargo de sus hijos, ya en Santa Catarina se le asignó una vivienda fue entonces cuando se unió por segunda vez.

" Yo ya conocia a Carlos desde Santa Cruz, nos caiamos bien y yo lo defendia porque como lo veian así sordo y sin gablar se querian aprovechar de el y yo lo defendia pidiendo a los que pagan material el dinero que luego le querian robar, hasta una vez que me dijeron que a mi que me importaba y yo les dije que porque era su mujer y lo creyeron, desde entonces nos llevamos bien y además me caia bien, así que una ocación llegó a mi vivienda y así con señas me dijo que se queria quedar conmigo pero lo corri, al otro día volvió a ir y yo le explique que no queria, pero insistió tanto y luego senti tristeza por él y pues usted sabe, así nos juntamos, mis hijos estaban chicos y lo recibieron bien como papá, aunque al principio no se daban a entender con él ".

El señor Carlos Nolasco es el tercero de 5 hermanos, sordomudo de nacimiento y alcoholico, trabaja como pepenador todo el día ya que su horario de trabajo comprende de las 5 de la mañana a las 7 u 8 de la noche, no hace vida social a menos que sea para ingerir bebidas alcoholicas, la relación con su pareja es estable mientras no tome, porque cuando lo hace la golpea y la corre.

Cabe mencionar que entre la pareja se ha dado una buena adaptación en lo correspondiente a la comunicación, la señora entiendo perfectamente lo que el señor quiere expresarle con señas y tan entiendo que suelen pelear entre ellos.

De esta relación nacieron las tres niñas Valentina, Anabel y Carmen quienes tienen poca relación con su padre porque su trabajo no le permite pasar mucho tiempo en el hogar, sin embargo el poco tiempo que comparten es ameno y no reciben malos tratos de él.

Los hijos de la primera unión no viven en la comunidad porque la señora piensa que es mejor alejarlos de este sitio en donde sólo encontrarán un mal ejemplo de pandillerismo, droga y alcohol así que decidió enviar a su hija a vivir con una de sus hermanas y a su hijo con su abuelo materno que viven fuera del tiradero

Normalmente el que pepeña es el señor Carlos y la señora se encarga del hogar, las niñas acuden a la escuela, una a la primaria y dos a la estancia infantil. La limpieza en su casa y con su familia se podría decir que es muy deficiente, la justificación que da la señora ante el descuido de su hogar es casi siempre por que según ella tiene mucho que lavar o porque busca a quien vender su chachara a un mejor precio entre los compañeros que la compran. De entre sus pertenencias personales la familia cuenta con una estufa sumamente maltratada, una cama matrimonial con dos colchones los cuales se separan durante la noche, uno se baja al suelo para ser ocupado por los niños y el otro por la pareja, una alacena también en muy malas condiciones, su vivienda se encuentra llena de cajas y costales en un rincón maletas de ropa sostenidas por montones de sábanas y utensilios varios de medio uso, como una bomba de aire, un cuadro de bicicleta, ollas, revistas, trastes etc. Al entrar a su vivienda se percibe un olor muy desagradable por amontonar sus materiales y no contar con una adecuada higiene y ventilación "así vivimos, ya nimodo" expresa doña Guadalupe.

En la comunidad viven 3 hermanos del señor Carlos con sus respectivas familias pero no frecuentan a la familia Nolasco Almazán porque nunca estuvieron de acuerdo con esta relación, por otro lado la señora no tiene familiares en la comunidad y de vez en cuando ella los visita, y es visitada por sus hijos mayores, que en vacaciones pasan temporadas en su casa.

La señora es una persona muy conflictiva con sus vecinas y frecuentemente tiene problemas y discusiones con ellas por diversas causas. Incluso con los maestros de la primaria ha tenido fuertes discusiones y seguramente por su especial forma de relacionarse es que no se habla con sus cuñados, con cuñías y sobre todo con su suegra que ha hecho todo lo posible por alejarla del señor Carlos pero no lo ha logrado. Aun que de vez en cuando el señor trabaja con sus hermanos en el mismo tramo no se frecuentan en sus respectivas viviendas.

La familia Nolasco Almazán, se viste, calza y en ocasiones hasta se alimenta de lo extraído de la basura, el señor Carlos se encarga de abastecer de estos artículos a su familia, la señora esta convencida que resulta un gran ahorro utilizar lo más que se pueda de lo que encuentran en el tiro. "En el tiradero se encuentra una ropa, zapatos y hasta comida buena, la ropa a veces esta nueva y para sacar un poco más en vez usarla la vendemos" La señora no vende en los tianguis pero vende la ropa a otros pepenadores que si lo hacen.

La señora se ha realizado una operación para tener un control natal ya que considera que "llenarse de hijos no es bueno por que no se portan como debe de ser y por eso hay muchos jóvenes drogadictos o ladrones". En cuanto a su trabajo de pepona ella considera que realizando bien un viaje se obtiene un ingreso suficiente para poder solventar los gastos del día; el problema es cuando el señor Carlos decide gastar lo que obtuvo ese día en alcohol dejando a su familia sin comer.

A ella le gustaría que su esposo no tomara ya que este es el motivo principal por el que tiene problemas, ella siempre ha trabajado de esta actividad y no sabe hacer otra cosa, el señor empezó joven a realizarla pero ahora ya es una persona adulta que no podía conseguir un empleo fácilmente por su edad y por su problema de audición y lenguaje.

En la actualidad la comunidad lo conoce y algunos le ayudan a comunicarse con los cabos pero otros pretenden aprovecharse de él por eso sus hermanos procuran estar pendiente de cuando vende su material.

Por la relación familiar y parental que observamos podemos decir que esta familia es de tipo compuesto, partiendo del señor Santos Nolasco (A) y la señora Guadalupe Almazán (A) con tres hijos. Los hermanos del señor Santos son el señor (B) y su esposa (B) con dos niñas, el señor (C) y su esposa (C) y una niña y el señor (A) y su esposa (D) con tres hijos. El gasto para alimento es realizado de forma independiente por cada familia al igual que los medios para cocinar.

# FAMILIA NOLASCO ALMAZAN

UNIDAD DOMESTICA COMPUESTA

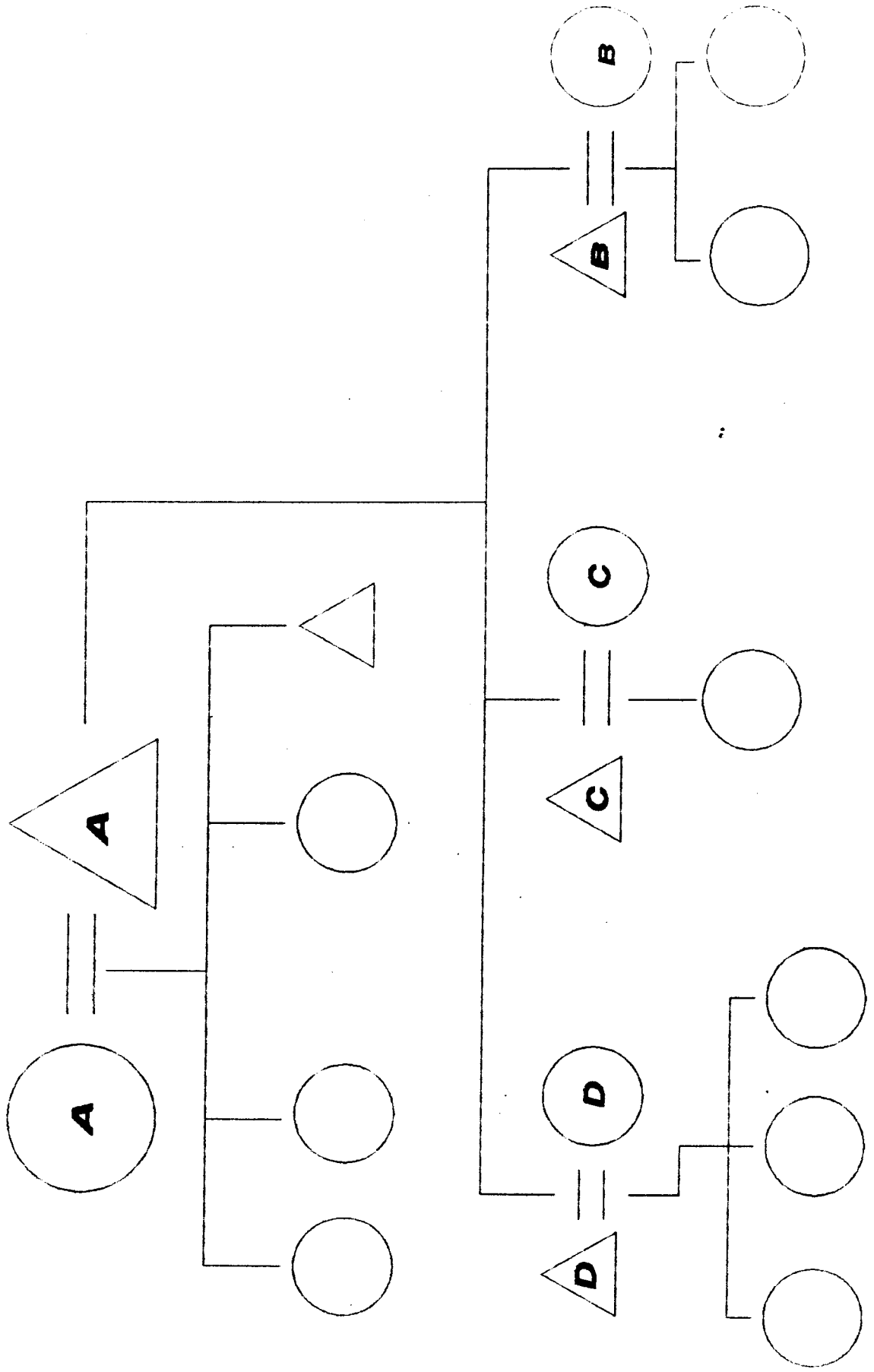

### CONCLUSIONES DEL CAPITULO 3

Una vez realizados los cuatro estudios de caso de estas familias de pepenadores del tiradero de Santa Catarina, consideramos necesario realizar un análisis cualitativo en cuanto a los aspectos íntimos familiares de su cotidianidad, que nos permita conocer los elementos que en cada caso se reproducen y conocer cuales son los factores que los origina, esto nos proporcionara elementos para evaluar en que medida los programas que se aplican a estas comunidades mejoran la forma de vida de estos grupos.

Aunque todas estas unidades familiares viven dentro de la comunidad y sus miembros se dedican en menor o mayor grado al trabajo de pepena compartiendo una cotidianidad común dentro de la organización laboral que de esta actividad se desprende, cumpliendo los requisitos necesarios para poder ser parte del gremio así mismo para ocupar una vivienda, también es cierto que existen diferencias importantes en cada unidad familiar, tanto los Chica Monroy, Luna Laguna, Negrete Pérez y Nolasca Almazán son únicos e irrepetibles, en cada familia mencionada existe una organización interna completamente distintas.

El punto que hemos observado como moderador de un estilo de vida un tanto distinto a otro esta determinado por el origen de los conyugues, por un lado los que provienen de un estado de la República en este caso específico los Luna Laguna de Comonfor Guanajuato y los Negrete Pérez de Puebla y los que provienen de padres pepenadores (alguno de los conyugues o los dos) que estaría representado por los Chica Monroy y los Nolasco Almazán.

Es interesante poder observar que hay elementos que se reproducen en forma muy parecida de una familia a otra como o es el ámbito de limpieza, las normas morales, los ideales y anhelos, la relación con los hijos, el establecimiento de horarios de trabajo, el aspecto alimenticio y de vestido, las relaciones sociales con vecinos y familiares etc.

Para ser más específicos empezaremos a hablar de estas semejanzas entre familias, en el terreno de la limpieza es indiscutible que tanto los Luna Laguna como los Negrete Pérez son muy cuidadosos en mantener tanto la casa como la apariencia personal lo más limpio y en ordenado procurando mantener fuera de la vivienda el material que extraen de la basura destinado a la venta, el cambio de su ropa diaria así como el destinar sólo ciertas prendas como ropa exclusiva de trabajo, en el caso de los Luna Laguna estas medidas son mucho más atendidas sobre todo en los niños en los que se observa el baño diario. Por otro lado las familias Chica Monroy y Nolasco Almazán son mucho más sucias y desordenadas acostumbran comer y hasta recostarse en su cama con sus ropas de trabajo así como ocupar cualquier prenda para realizar su labor, el baño no es muy común a los hijos hay que obligarlos a que se aseen, en lo que toca a la distribución y orden de la vivienda los Nolasco no distribuyen espacios bien determinados para un mejor uso de su cocina, recamara y comedor mantiene todo en desorden y sucio.

Las normas morales que rigen dentro de las familias resultan muy interesantes, al convivir con cada una de ellas nos pudimos percatar que resultaba un tanto vergonzoso hablar sobre la relación con su pareja (en todos los ámbitos desde el noviazgo, los hijos, la comunicación, la intimidad etc.) a las familias Negrete Pérez y Luna Laguna que a las otras dos. Simplemente el aceptar vivir juntos en unión libre resultaba penoso para la señora Pérez, pues ella concibe que un buen matrimonio debe estar casado. También es cierto que tanto la señora Pérez como la señora Laguna no podrían ser infieles a sus parejas aun cuando ellos si lo hayan sido con ellas, los hijos de cada una de estas mujeres son hijos legítimos de su pareja por otro lado con las familias Nolasco Almazán y Chica Monroy tenemos que en estas unidades familiares las mujeres habían tenido una relación anterior a esta con hijos, con los Nolasco estos hijos se encuentran fuera del hogar atendidos por familiares de la señora y en la familia Monroy muchas de las dificultades que afrontan se deben a que los hijos de la primera relación no se llevan bien con su padrastro. La señora Monroy asegura haber comenzado esta relación como una simple aventura sin el deseo de llegar a formar una pareja.

Tanto los Chica Monroy como los Nolasco Almazán se encuentran viviendo en unión libre y esta situación les parece adecuada por lo pronto en sus planes futuros no se encuentra el matrimonio.

Las cuatro familias estudiadas tiene ideales, sueños y anhelos que fueron los siguientes, en el caso de la familia Luna Laguna su paso por la comunidad era temporal solamente para poder tener la posibilidad de ahorrar y fincar su casa en Guanajuato, sueño que definitivamente no podrá realizarse como se había



Como podemos darnos cuenta los elementos cotidianos que presenta cada una de las familias es muy basto y diferente pero también es verdad que una característica que marca estilos de vida en esta cuatro familiar es su acercamiento con la labor de pepena, así tenemos dos grupos muy diferentes aquellos que provienen de padres pepenadores y que de alguna manera conciben una realidad en la que encuentran viviendom desde que nacieron y otro grupo que por algun motivo a llegado a este lugar a tener que trabajar de esta labor, la mayoría de ellos del interior de la República con valores e ideales muy arraigados a su lugar de origen.

Por otra parte resulta importante resaltar la unidad familiar en la que se vive comunmente en esta comunidad, nos referimos basicamente a lo que llamamos unidad domestica compuesta en la que se van dando redes de interacción muy estrechos pero a la vez con cierta independencia entre los miembros que forman cada familia esta determinada dinamica social invita precisamente a que se de una organización laboral en la que el trabajo femenino e infantil, sea necesario para asegurar el consumo diario.

"Las relaciones entre géneros y generaciones, presentes en el seno de las unidades domésticas y de las familias, involucran aspectos materiales, afectivos y simbólicos. Estas relaciones pueden generar conflictos y solidaridades que al intervenir en los grados de cohesión dan mayor o menor continuidad a familias y unidades domésticas". (30)

(30) De Olivera Oriandina. Grupos Domésticos, pag. 15

**ANEXOS**

**CUADRO B****CENSO POBLACIONAL DE SANTA CATARINA 1990****ESTADO CIVIL DE LA POBLACION EN SANTA CATARINA**

<b>Estado Civil</b>	<b>Hombres</b>	<b>Porcentaje</b>	<b>Mujeres</b>	<b>Porcentaje</b>
<b>Soltero</b>	110	21.19%	101	19.39%
<b>Casado</b>	30	5.78%	34	6.53%
<b>Unión Libre</b>	149	28.71%	153	29.37%
<b>Divorciado</b>	0		1	0.19%
<b>Separado</b>	1	0.19%	2	0.38%
<b>Viudo</b>	0		18	3.45%
<b>Totales</b>	290		308	

\* Sin incluir a menores de 0 a 10 años

ORGANIGRAMA DEL PERSONAL LABORAL DE DESARROLLO  
COMUNAL EN SANTA CATARINA

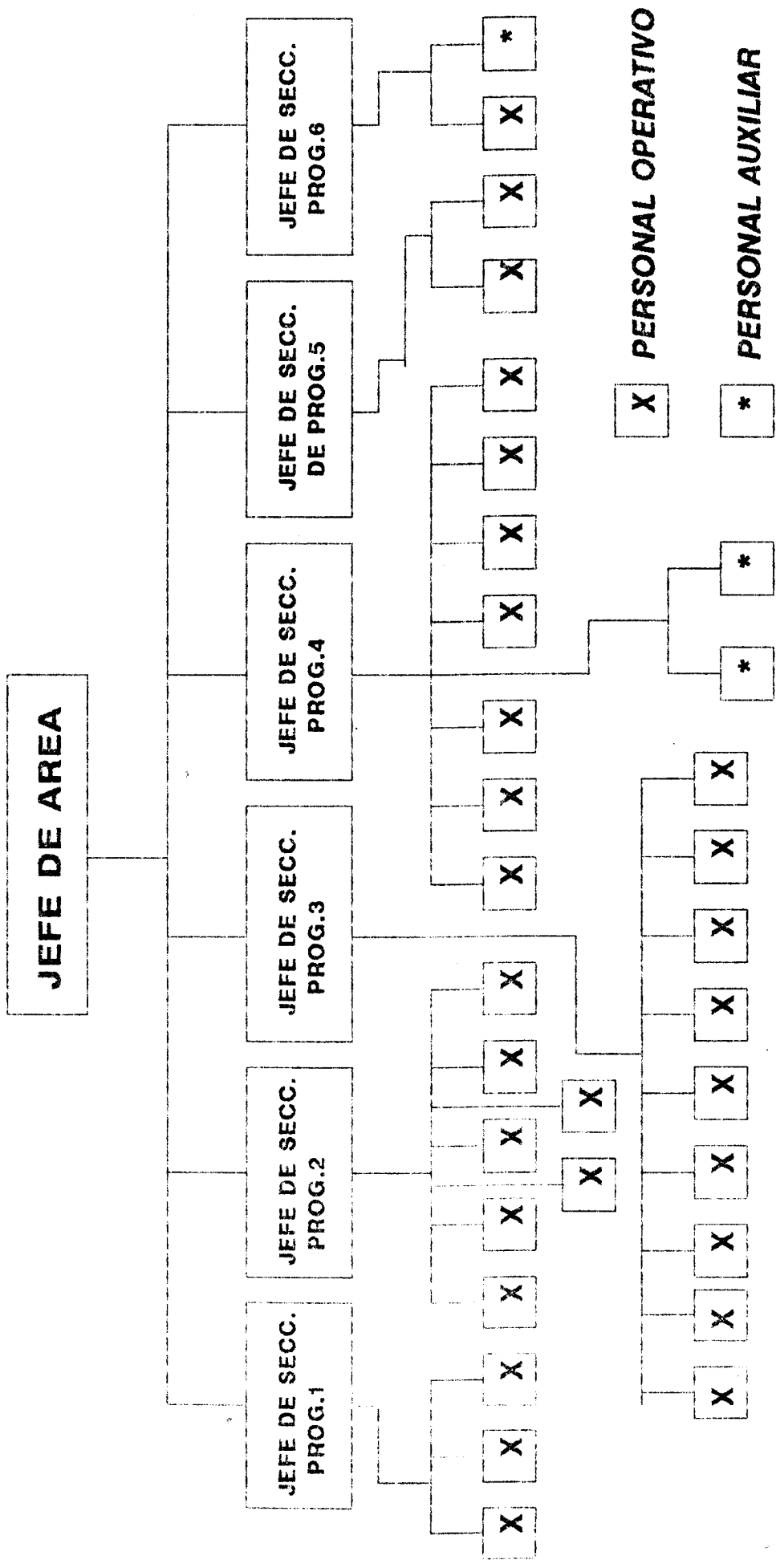

# CUADRO No. 3

## CUADRO GENERAL DE FAMILIAS Y SU PARTICIPACION EN EL PROGRAMA

### DE DESARROLLO COMUNITARIO DE LA DIRECCION GENERAL

#### DE SERVICIOS URBANOS

SECTOR	FAMILIAS QUE PARTI- CIPAN EN EL PROGRAMA	FAMILIAS QUE NO PAR- TICIPAN EN EL PROGRAMA	No. TOTAL DE VI- ENDAS EN CADA/SEC
1	12	8	20
1A	25	17	42
2	17	23	40
3	14	22	36
4	7	15	22
5	10	8	18
6	6	3	9
7	7	7	14
8	14	8	22
TOTAL	115	111	226

# CUADRO No. 4

## ORGANIZACION JERARQUICA EN EL TIRADERO DE SANTA CATARINA

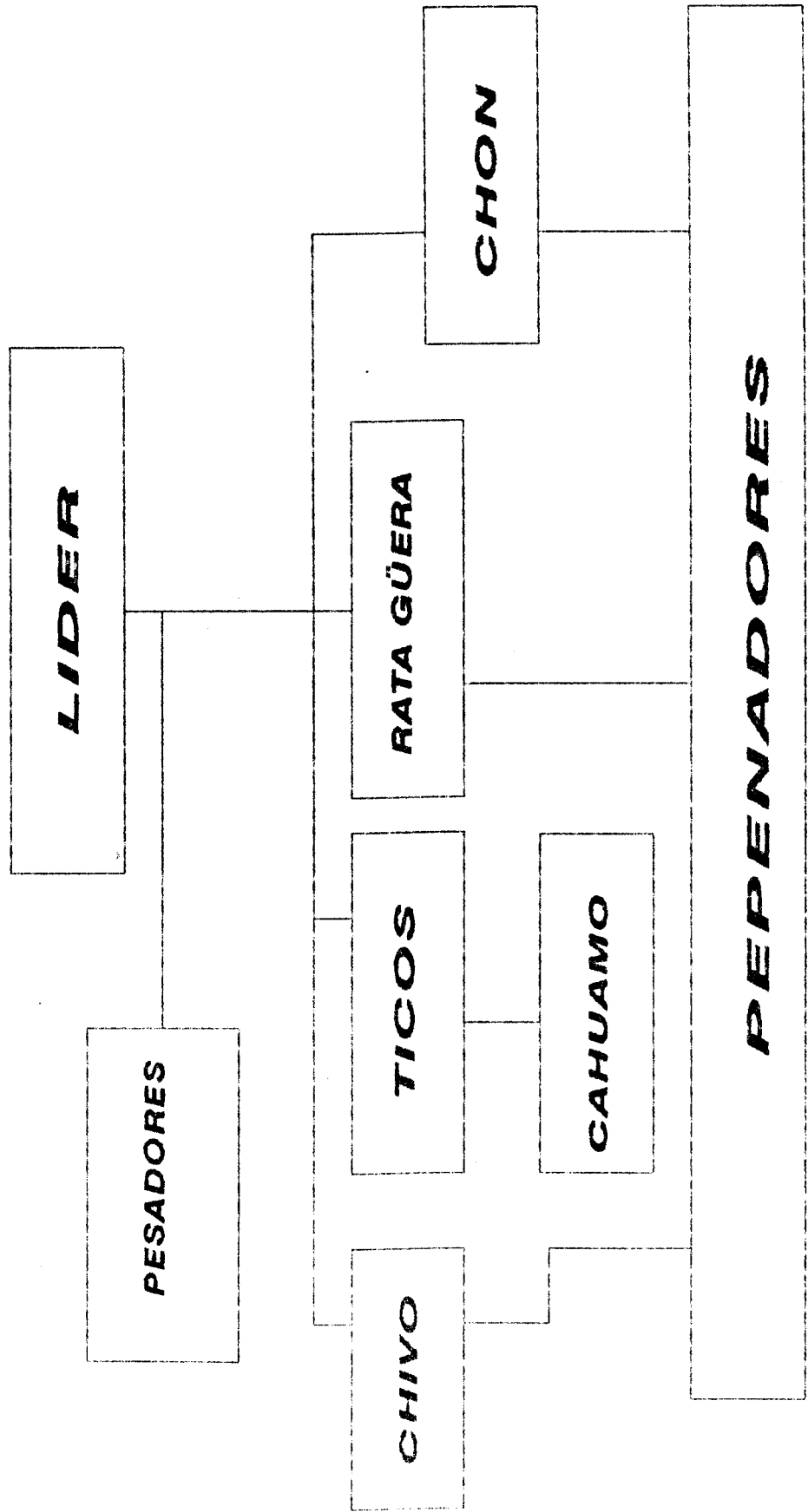

**POR FUENTE GENERADORA**  
**RELLENO SANITARIO STA. CATARINA**

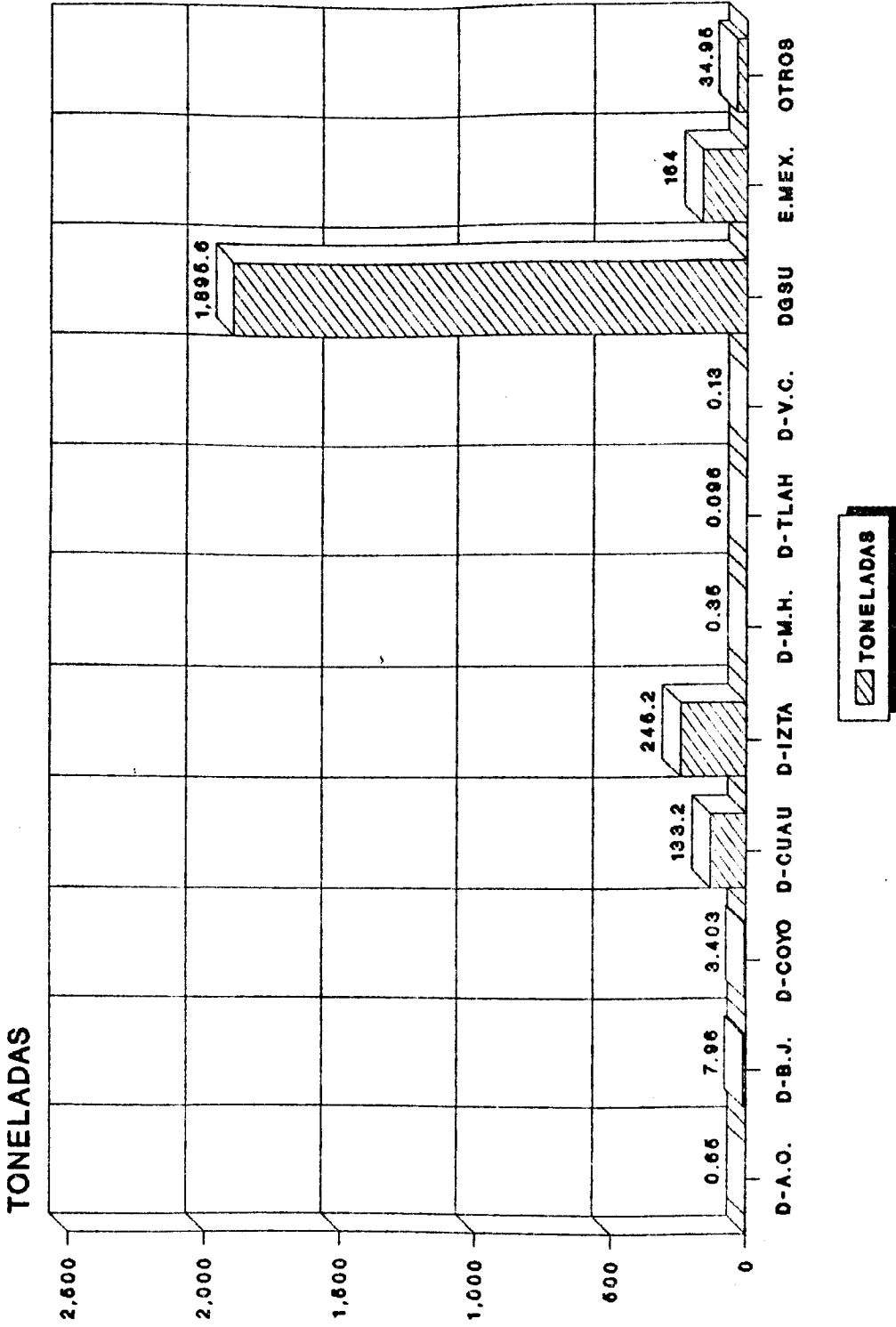

AGOSTO /1992

**TONELADAS ACUMULADAS  
POR FUENTE GENERADORA  
RELLENO SANITARIO STA. CATARINA**

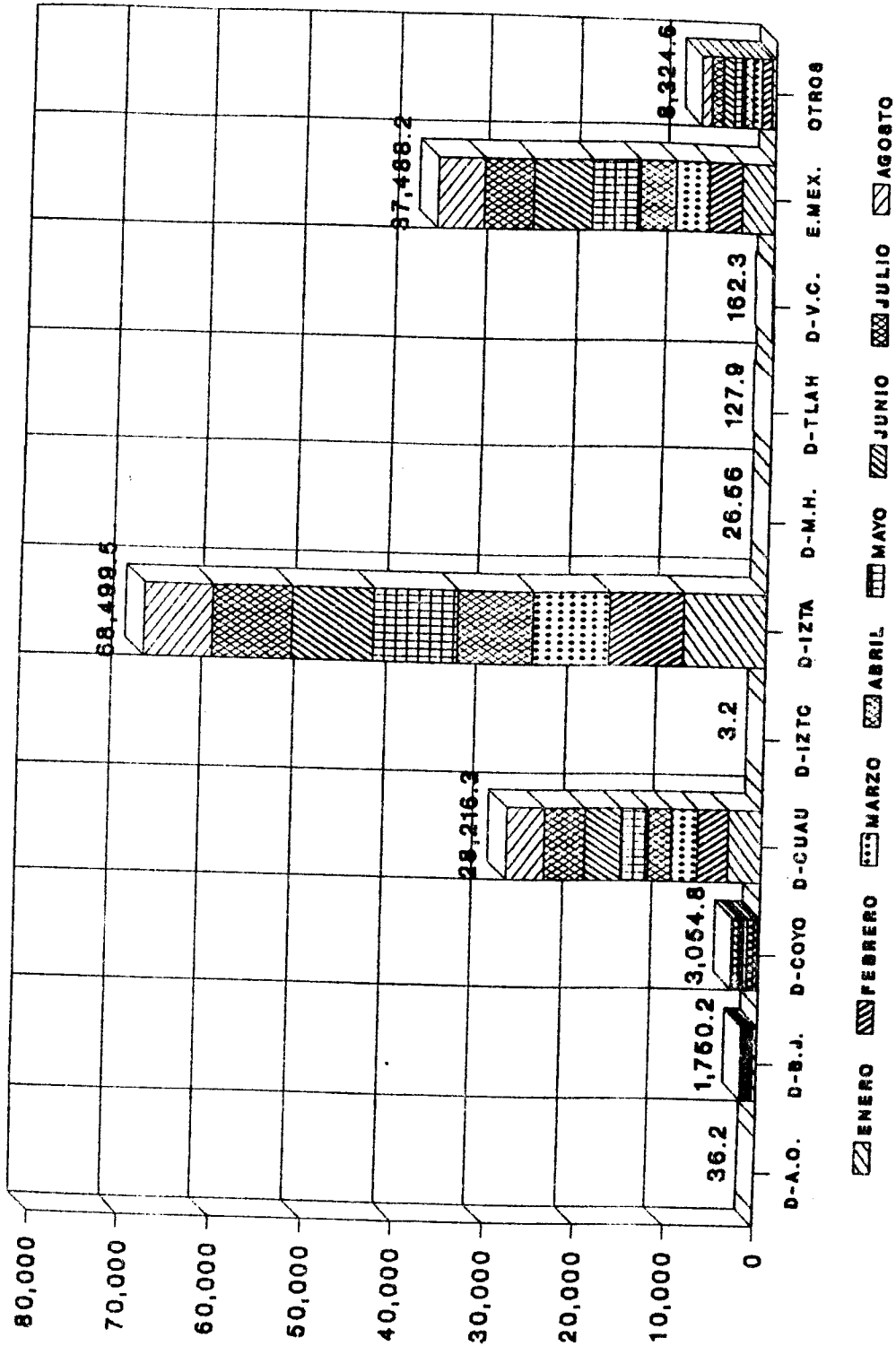

**AGOSTO / 1992**



**TONELADAS ACUMULADAS  
POR FUENTE GENERADORA-DGSU  
RELLENO SANITARIO STA. CATARINA**

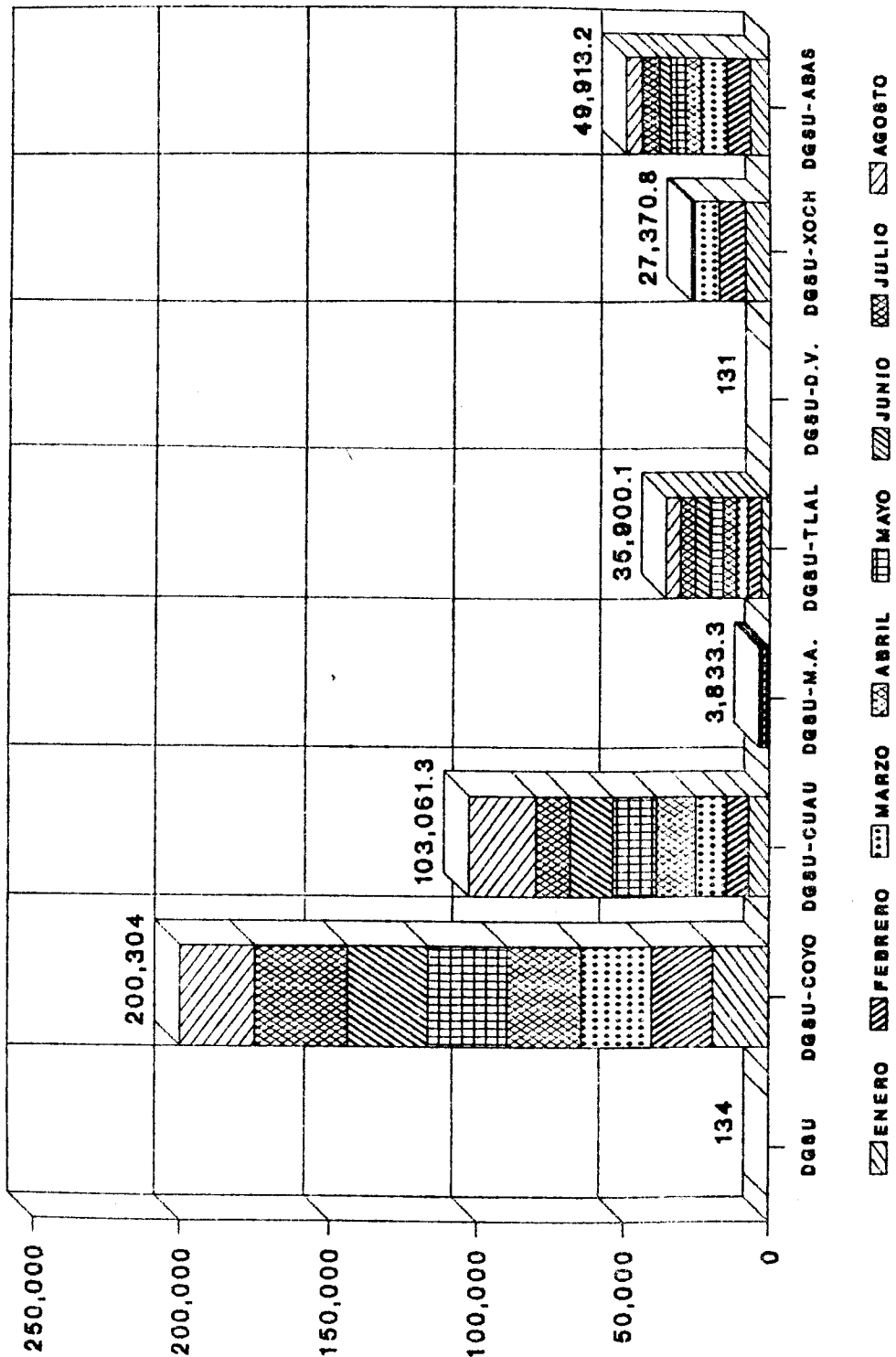

AGOSTO /1992

TONELADAS RECIDIVAS/DIA 1976

RELLENO SANITARIO STA. CATARINA

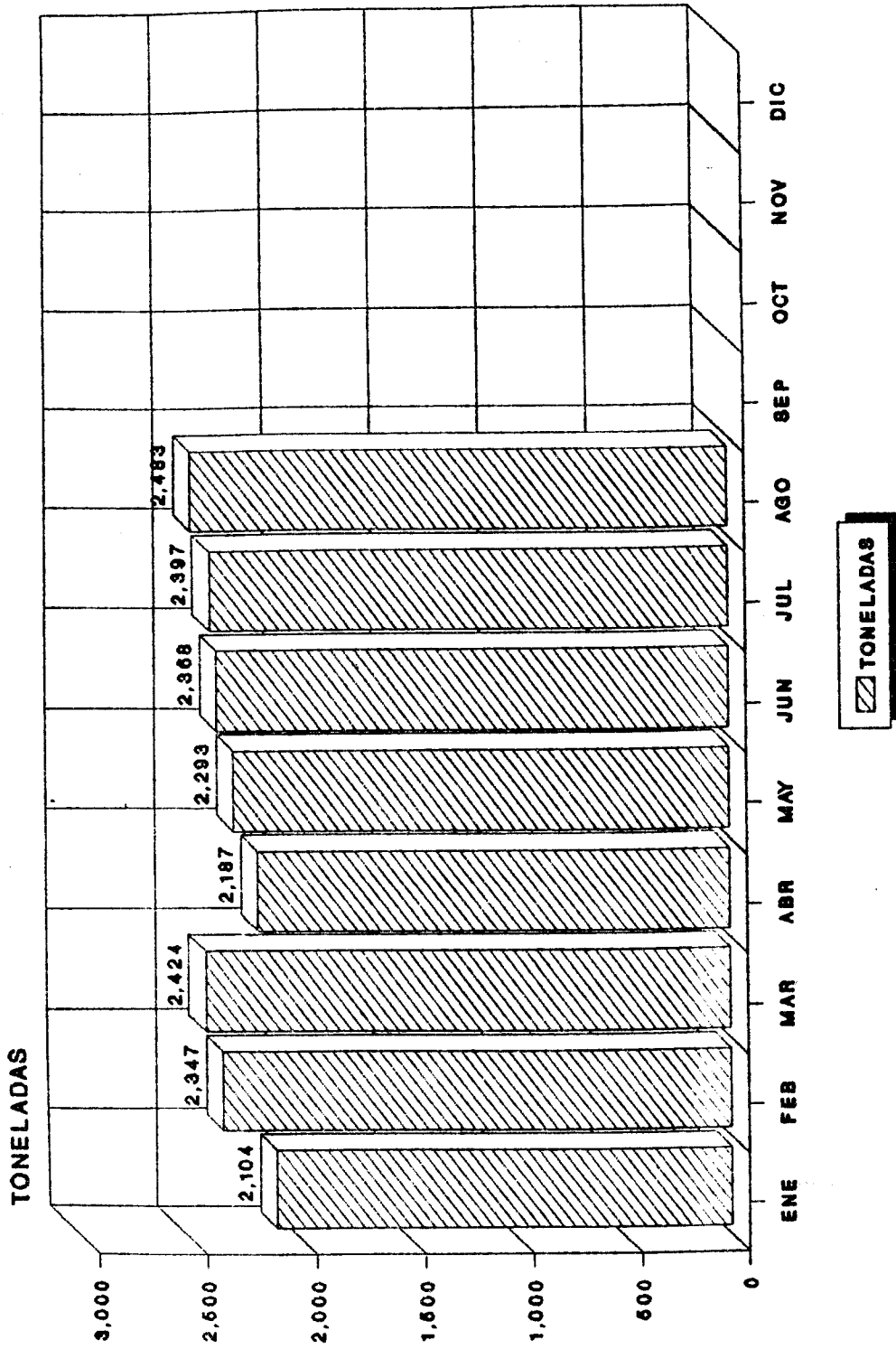

AGOSTO /1992

*Fluoreno*

# TONELADAS POR MES / 1992

## RELLENO SANITARIO STA. CATARINA

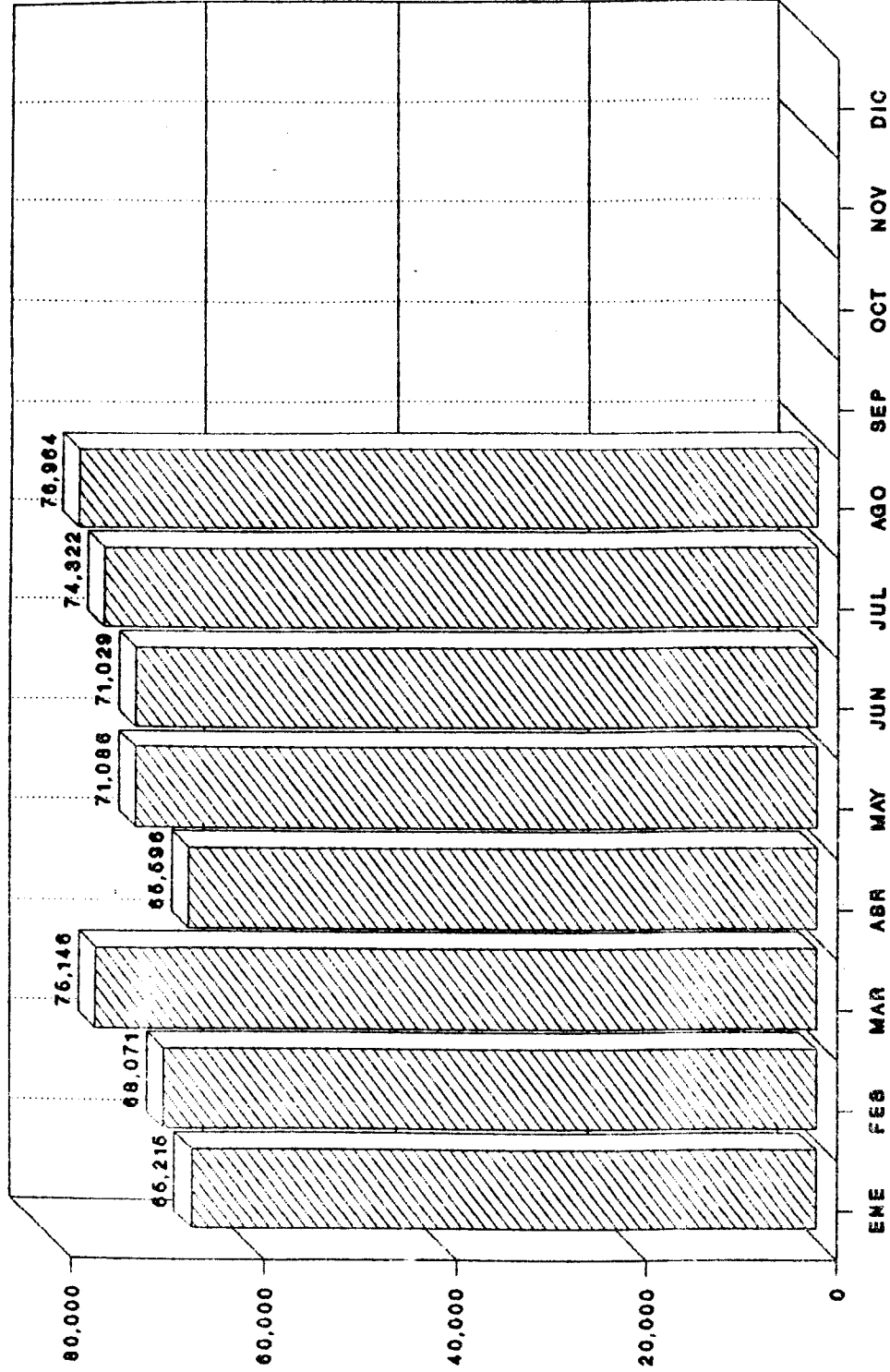

AGOSTO / 1992

UNIDADES ACUMULADAS / 1992

RELLENO SANITARIO STA. CATARINA

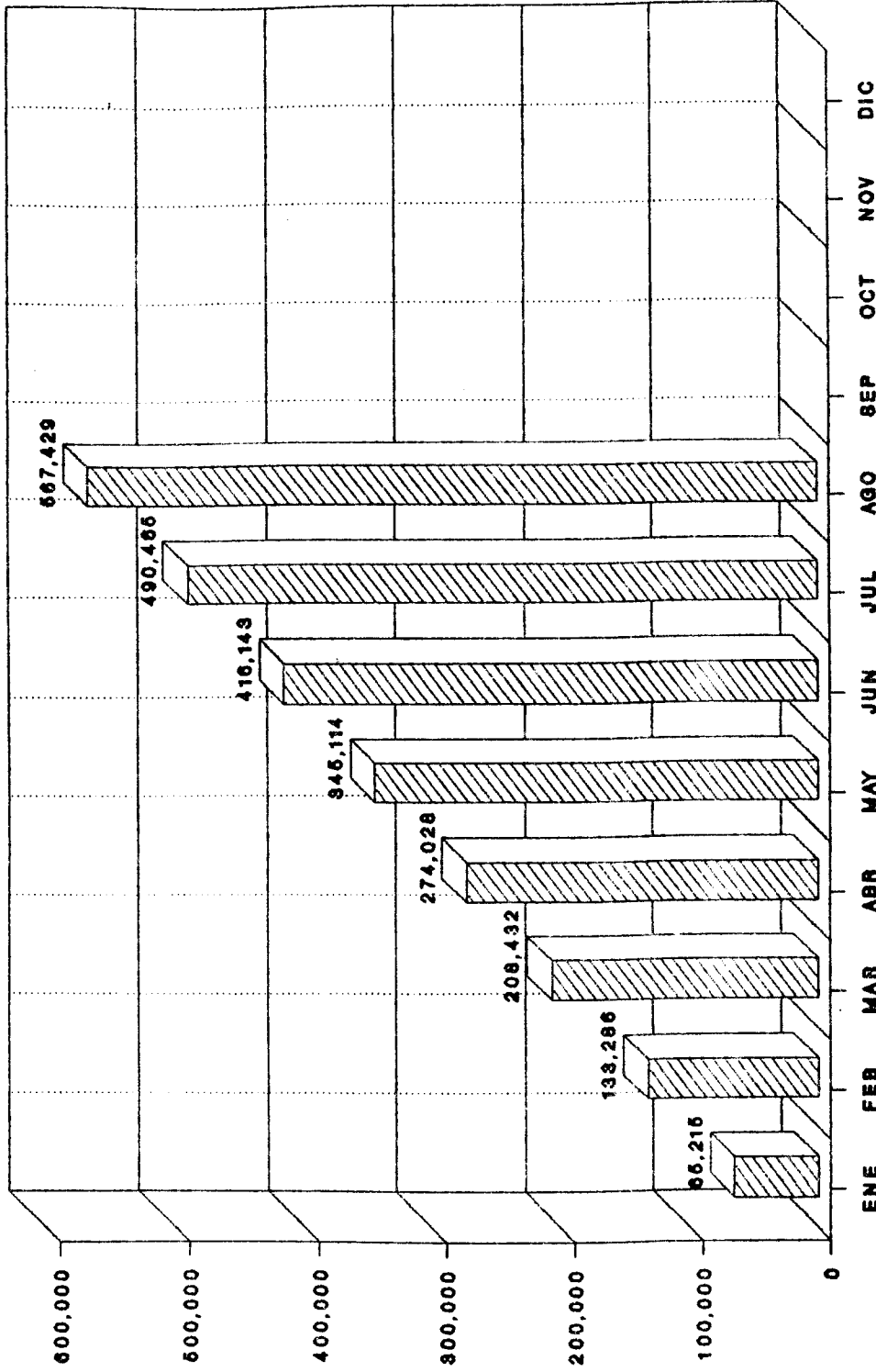

AGOSTO / 1992

VIAJES ACUMULADOS  
 POR FUENTE GENERADORA  
 RELLENO SANITARIO STA. CATARINA

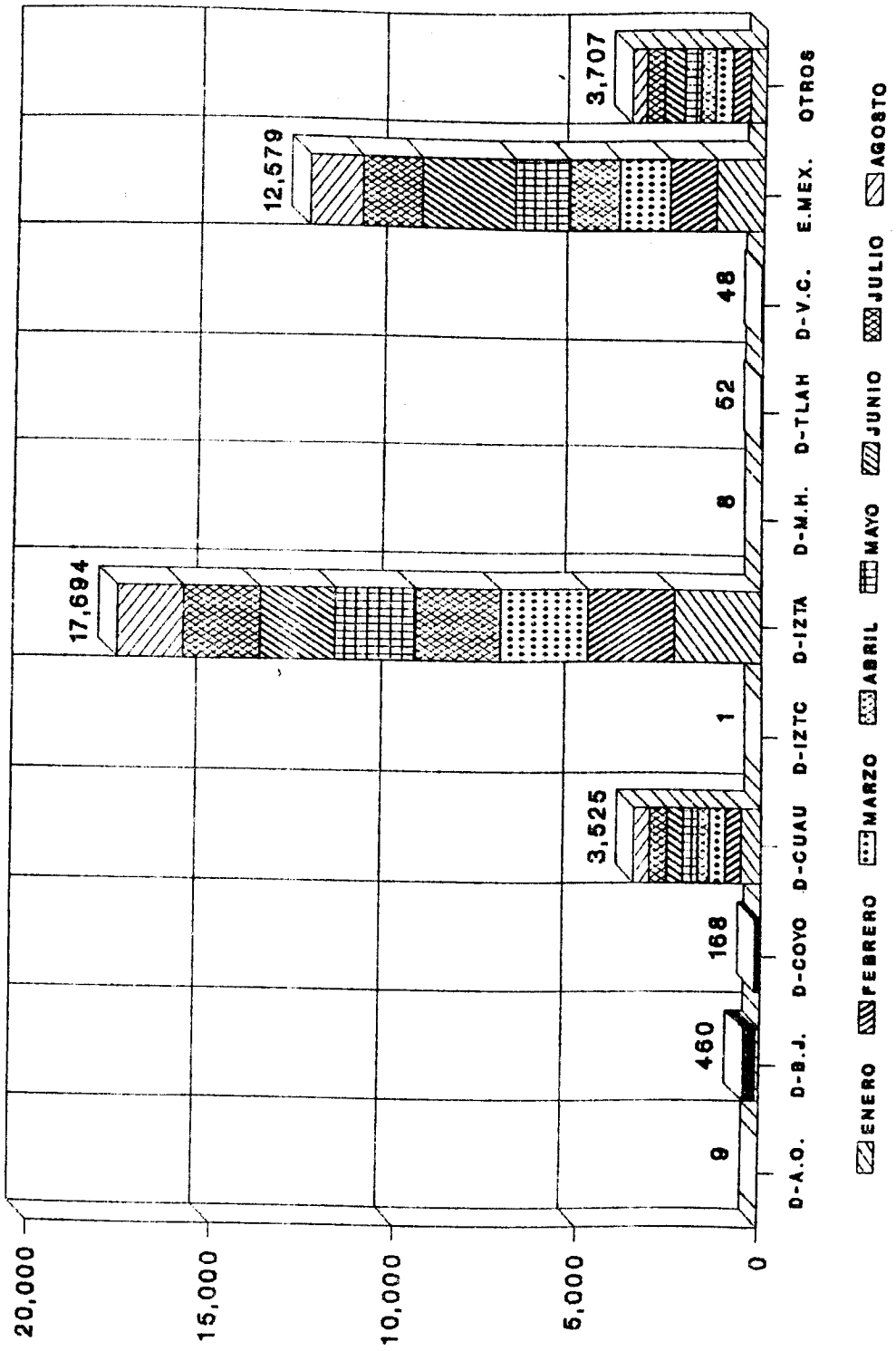

AGOSTO /1992

RELLENO SANITARIO STA. CATARINA

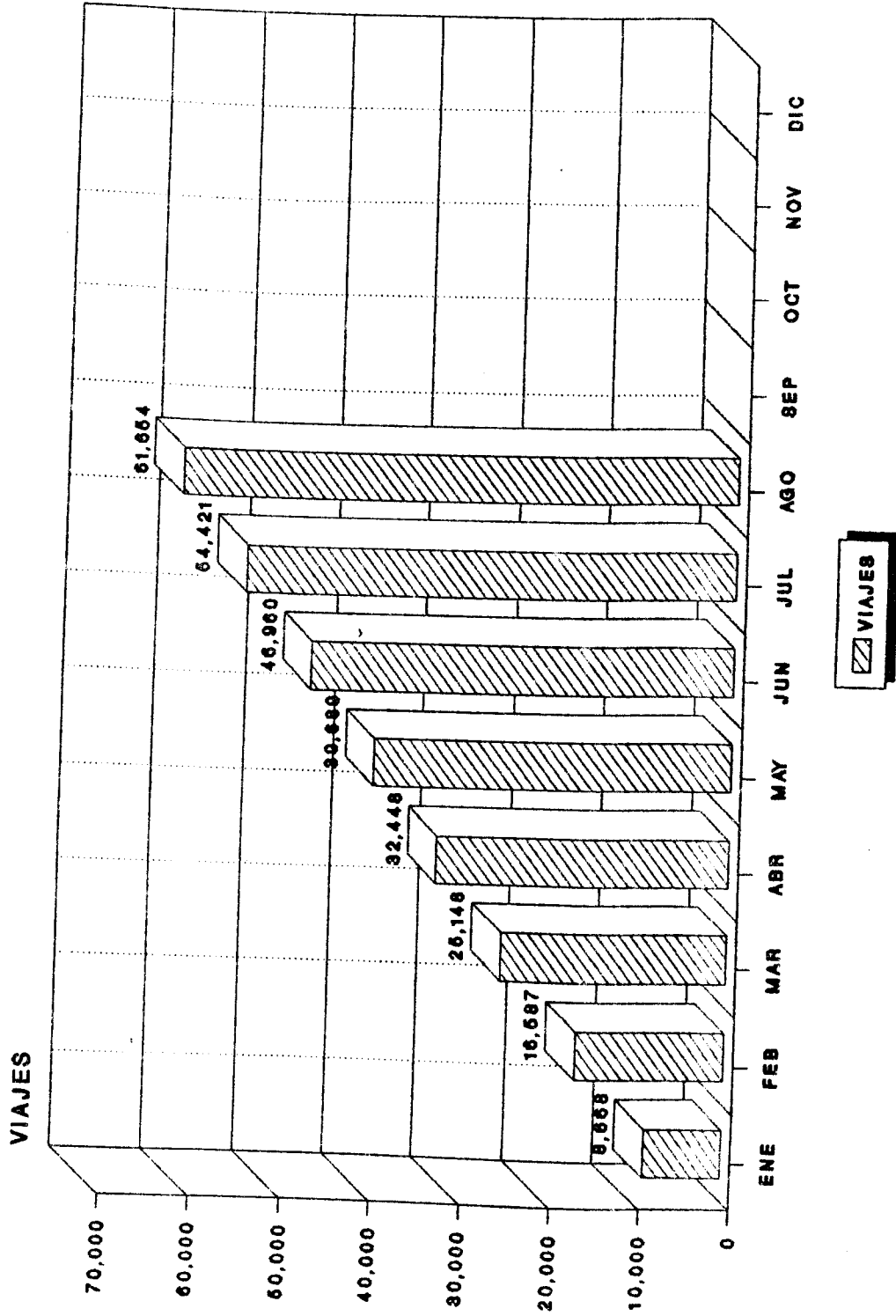

AGOSTO /1992

# RELLENO SANITARIO STA. CATARINA

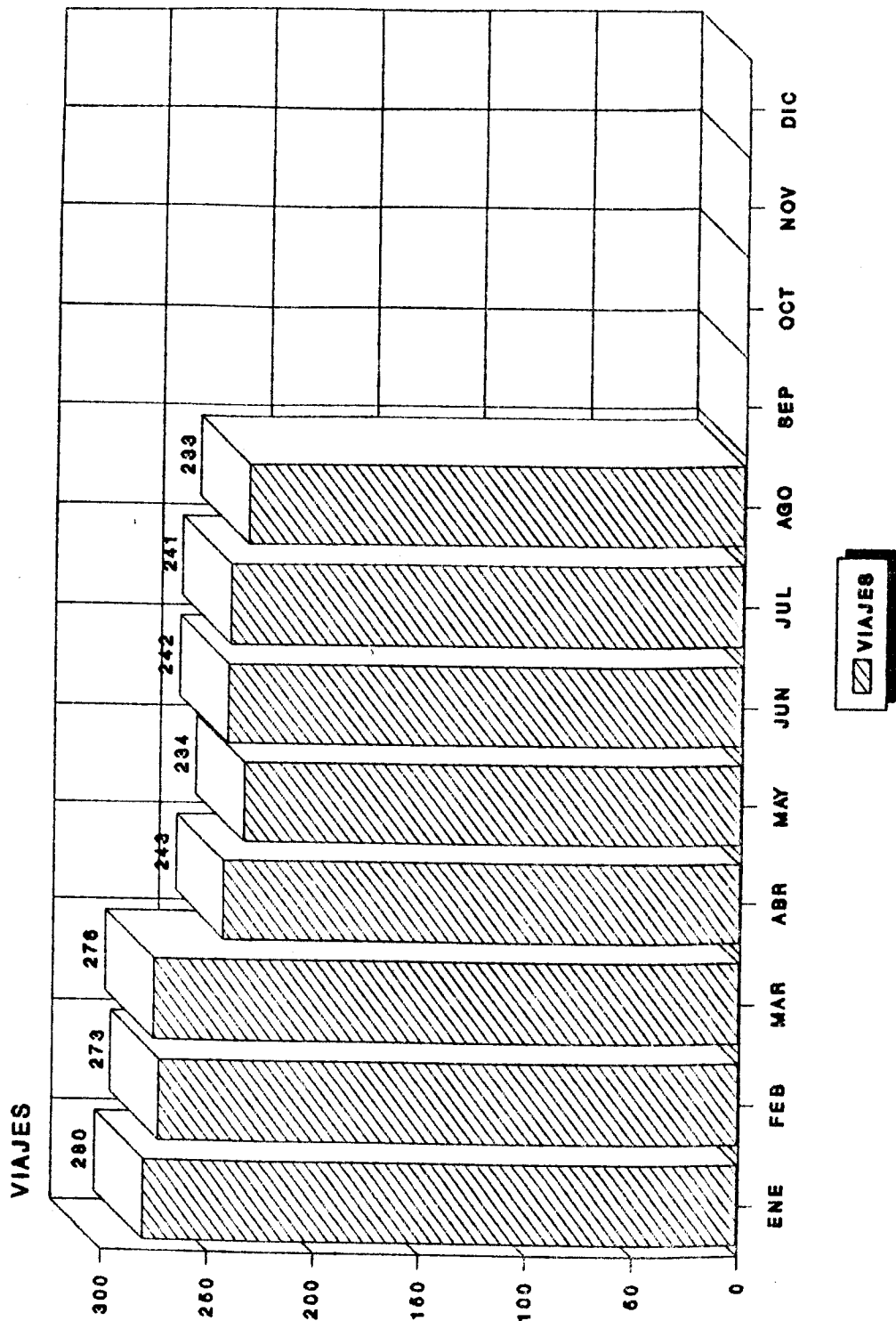

AGOSTO /1992

VIAJES ACUMULADOS  
 POR FUENTE GENERADORA-DGSU  
 RELLENO SANITARIO STA. CATARINA

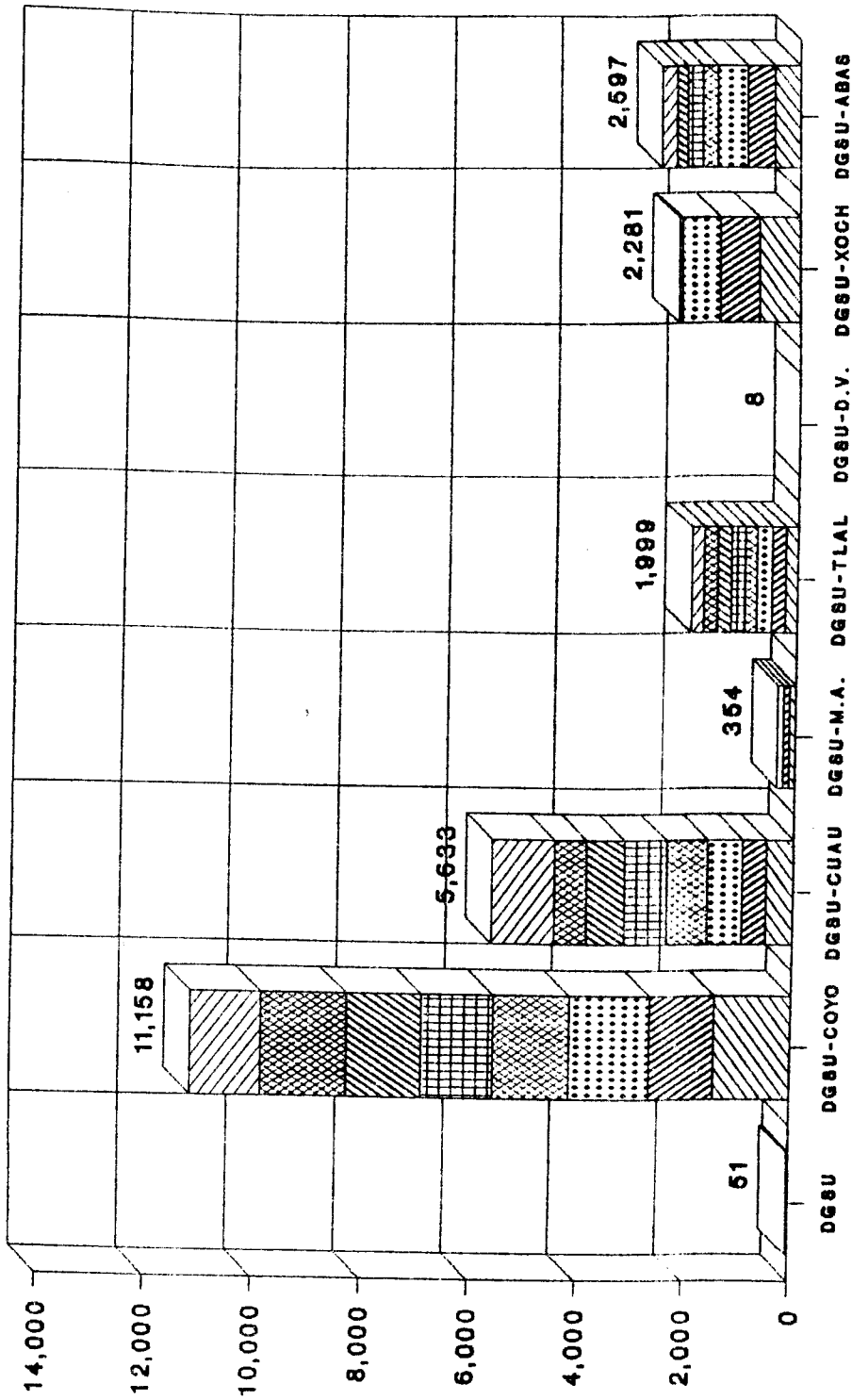

AGOSTO / 1992



**POR FUENTE GENERADORA  
RELLENO SANITARIO STA. CATARINA**

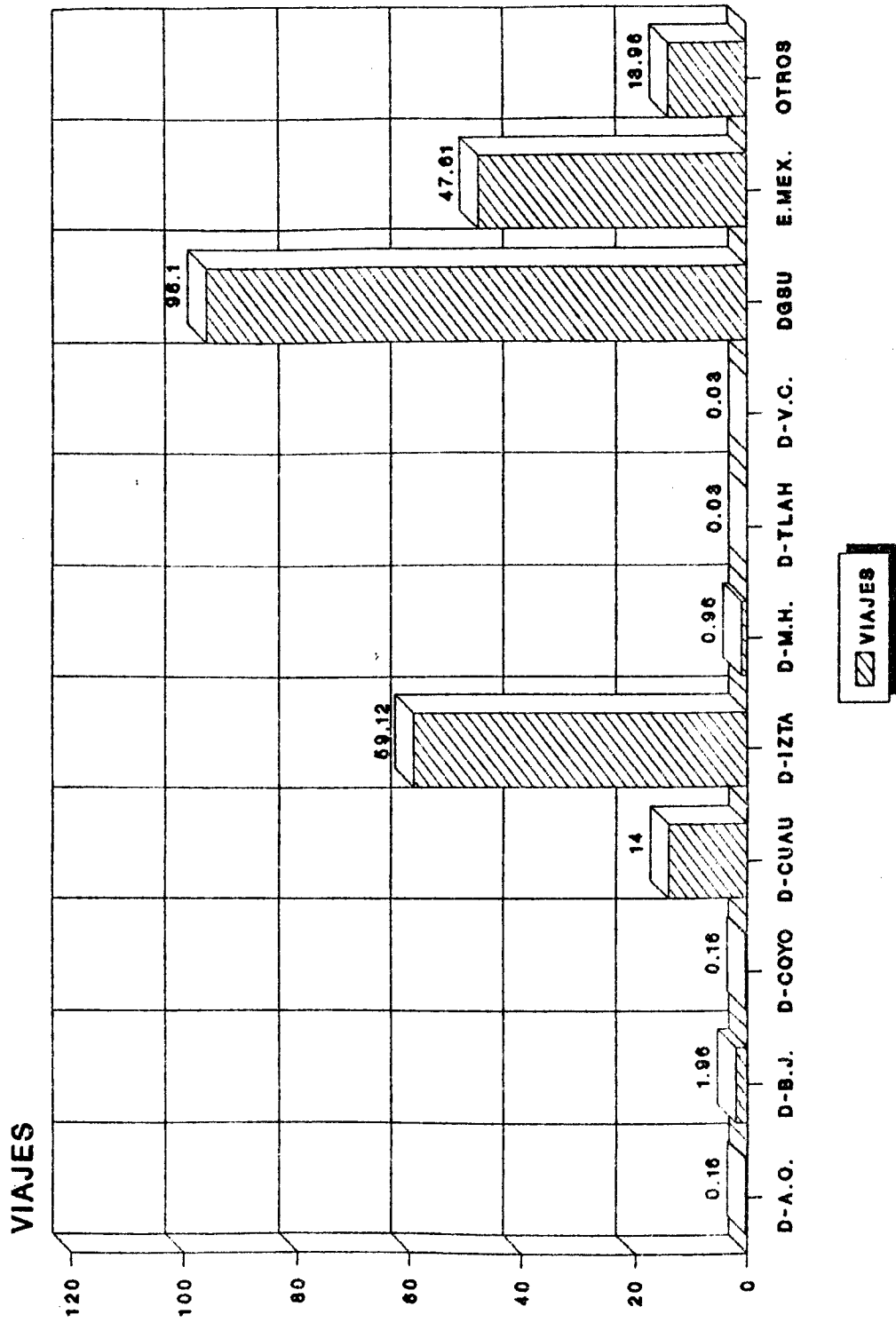

**AGOSTO /1992**

# RELLENO SANITARIO STA. CATARINA

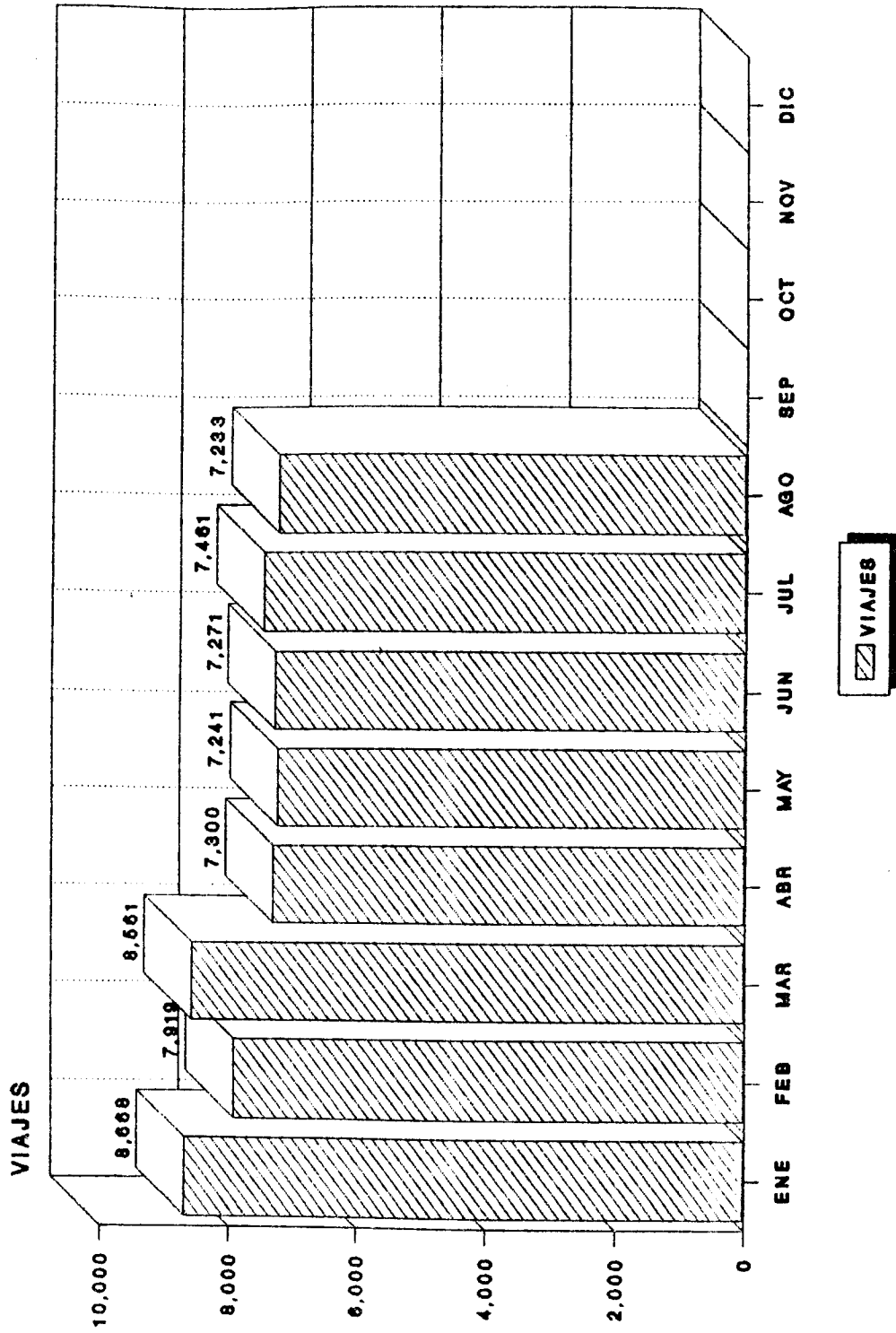

AGOSTO / 1992

## BIBLIOGRAFIA

Aguilar Godinez Martha Silvia, LA Participación del trabajo social en un programa de Sensibilización a Reponedores del Extiradero de Santa Fe. México UNAM, Tesis Profesional ENTS, 1988.

Amos H. Hawley, La Estructura de los Sistemas Sociales, Ed. Tecnos, Madrid. 1966.

Antonio Chavez, Juan Pedro, La basura, Fiebre Elocuente de nosotros mismos. México UAM. Tesis Profesional. 1990.

Carranco Malpica María Elena, La Sociología de la Seguridad Social en las Clases Marginadas de México. México 1982.

Castillo Berthier Hector F. La Sociedad de la Basura, Caciquismo en la Ciudad de México. Cuadernos de Investigación Social num.9, Instituto de Investigaciones Sociales, UNAM, México 1990.

Castillo Berthier Hector F. El Basurero Antropología de la Miseria. Siete historias de la vida de los trabajadores de la basura en la Ciudad de México. Ed. Edamex, México, 1984.

Ciudad de México, Servicios Urbanos, D.D.F. Programa de Desarrollo Comunitario 1991. Apoyo, Social Urbano.

Ciudad de México, Servicios Urbanos, D.D.F. Programa de Desarrollo Comunitario 1993. Desarrollo Comunal.

Da Anda y De Anda Lorenzo, Los Grupos de Presión en México. Ed.

Esquivel Carballeda Laura, La Explicación de los Reponedores en el tiradero de Santa Fe, Fac. de Ciencias Políticas y Sociales, UNAM. 1981.

From Erich Max Horkheimer, La Familia, Ed. Peninsula, Barcelona, 1974.

George Devos, Antropología y Psicología, Panorama de Antropología Cultural, Ed. Anagrama, Barcelona 1981.

Germani Gino, EL Concepto de Marginalidad. Significado, raíces históricas y cuestiones teóricas. Ed. Nueva Visión, Argentina, 1980.

Lajous Martinez Evangelina, Los Habitantes de los tiraderos de basura de Ixtapalapa, una encuesta social. Fac. Ciencias Políticas y Sociales, UNAM, 1965.

Leñero Otero Luis, EL Fenómeno Familiar en México. Ed. Instituto Nacional de Estudios Sociales, México 1983.

Leñero Otero Luis, El teatro de la reproducción familiar, Ed.

Lomnitz Larissa, Como Sobreviven los Marginados. Ed. Siglo XXI México 1987.

Lewis Oscar, La Cultura de la Pobreza, Revolución Burguesía y Revocución Ed. Anagrama, Barcelona 1973.

Lewis Oscar, Antropología de la Pobreza, Cinco Familias, Ed. FCE, México 1992.

Manual Técnico de Apoyo Social Urbano, Secretaría General de Obras, DGSU. Dirección de Mejoramiento y Limpieza Urbana, 30/octubre/1988.

Michael Anderson, Sociología de la familia, Ed. FCE, México 1980.

Padilla Massieu Carlos La Basura ¿Contaminante sin solución?.  
Apro-vechamiento de los desperdicios, México.

Proyectos de Ingeniería y Servicios de Construcción, Supervisión  
y Asesoría S.A. de C.V., Control de Ingresos de Desechos Sólidos  
en el sitio de Disposición Final de Santa Catarina. PRISCSA 1992.

Restrepo Ivan Gerardo B. Los Demonios del Consumo. (Basura y  
Contaminación) Ed. Centro de Ecodesarrollo, México 1991.

Servicios Urbanos. Imágenes de la Gran Ciudad, num. 4 Seis años  
de esfuerzo compartido, D.D.F.

Sosa Ortega Margarita Magdalena La Basura Utilidad Renovable.  
Fac. Ciencias Políticas y Sociales UNAM, 1977.



FOTO 1  
Los ejidos de Santa Catarina antes de su utilización como tiradero.



FOTO 2  
El proceso de relleno sanitario así como el trabajo de pepenadores y los pequeños jacales que se levantan a las orillas de la basura.



FOTO 3  
Descarga de un viaje procedente de una de las tranferencias  
de la D.G.S.U.



FOTO 4  
Ilustración que destaca las "paradas" de los pepenadores.



FOTO 5

En el denominado sector 7 encontramos los grandes montones de plástico y lamina propiedad de la familia.



FOTO 6

El pepenador para vender el material que le sobra a secar, de lo contrario le será rechazado por los pesadores.



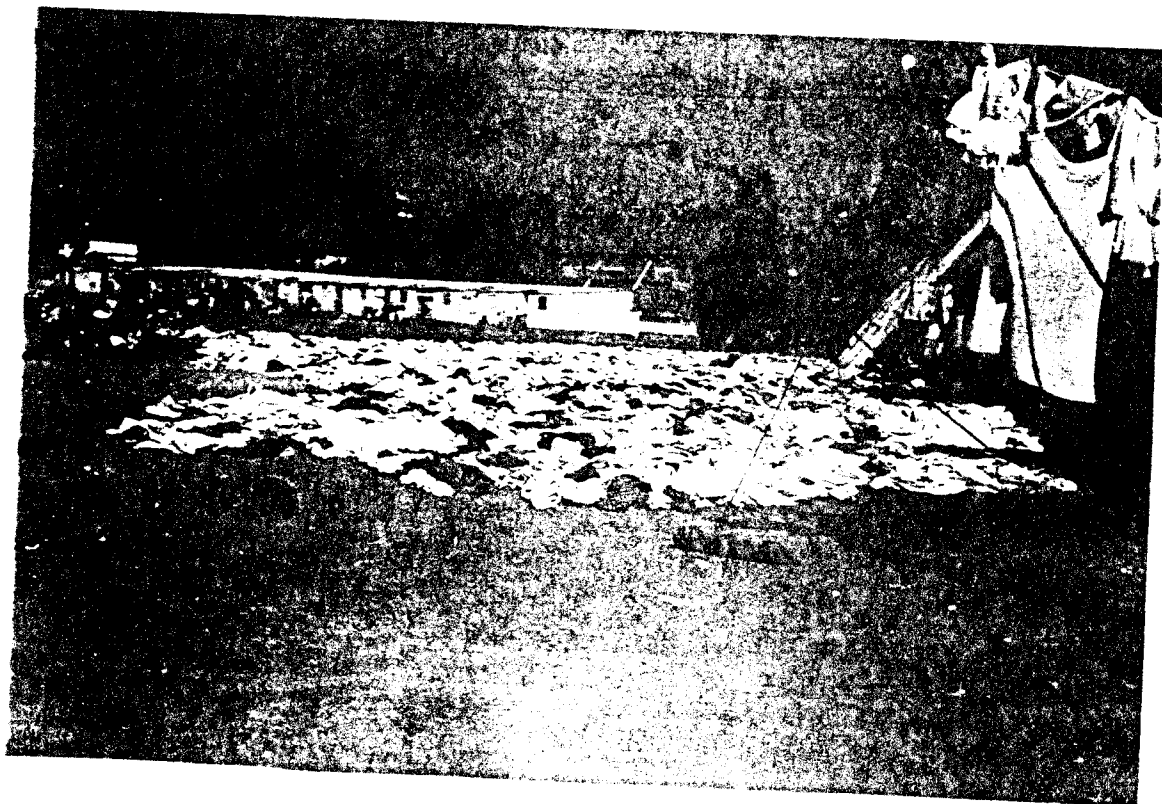

FOTO 2  
Del lado izquierdo se observa la demolición del sector 3  
en el proceso de reconstrucción que ofrece una pequeña  
ampliación de la vivienda, de uno a dos cuartos.  
Del lado derecho las antiguas viviendas de sector 2



FOTO 3  
Parte posterior de la casa del antiguo líder Rafael Gutiérrez.



FOTO 9

Por esta razón, en tanto los niños de las familias de las zonas que  
 depositan los desechos en las zonas de los alrededores que  
 se observan en la zona de los alrededores de los sectores y  
 T-A. para el momento de la recolección.

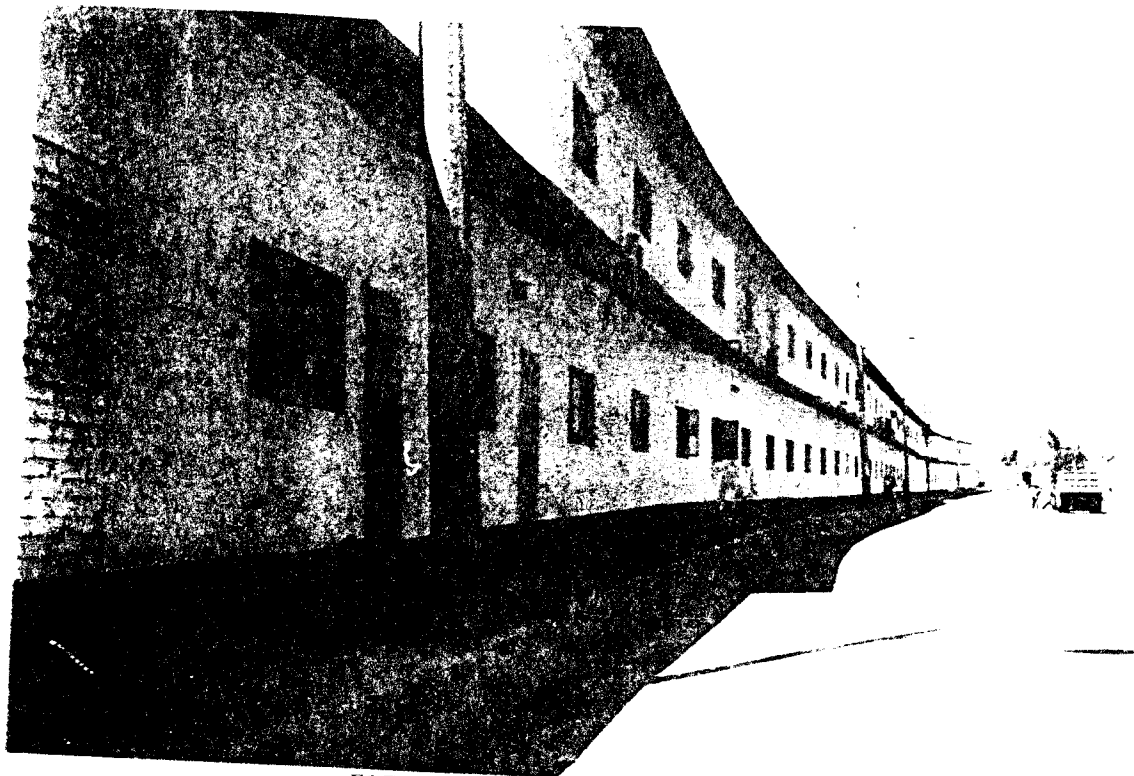

FOTO 10

Los niños de las familias que no se encuentran en la demanda de los  
 servicios de recolección.



1. The school building at the village of ...

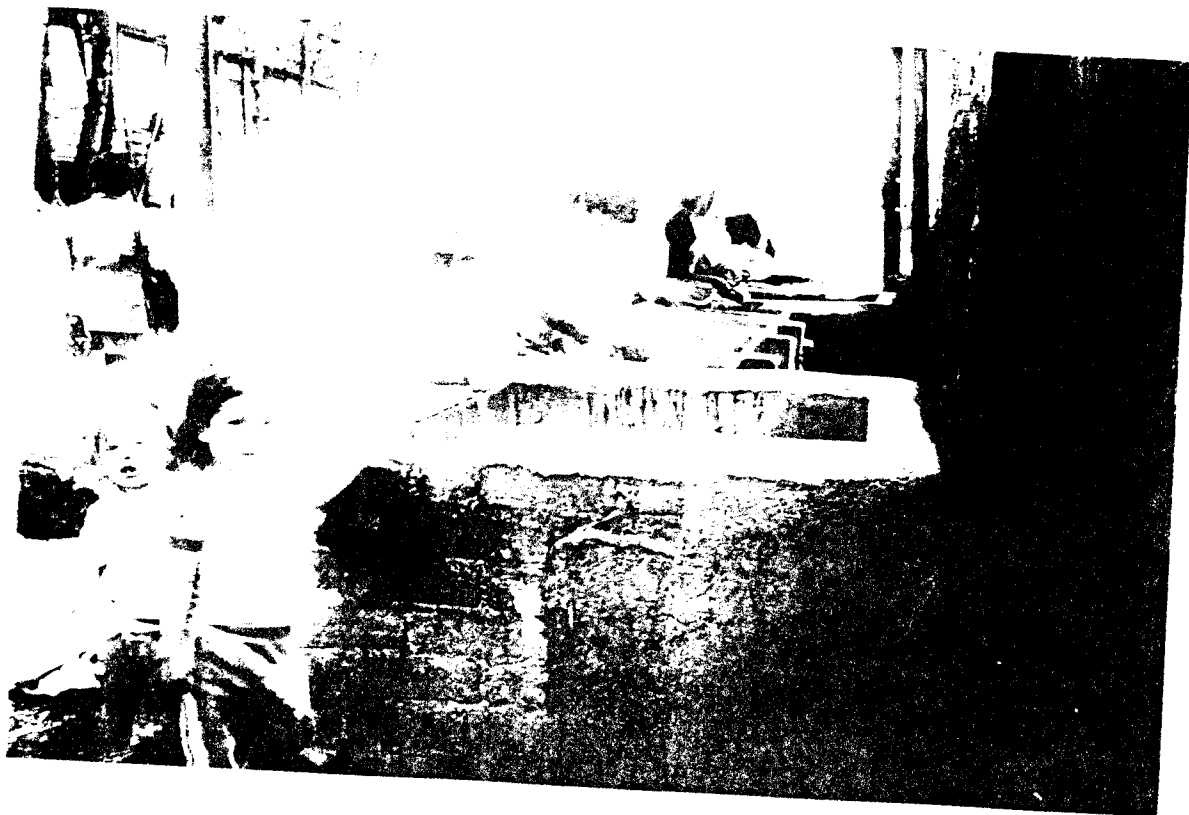
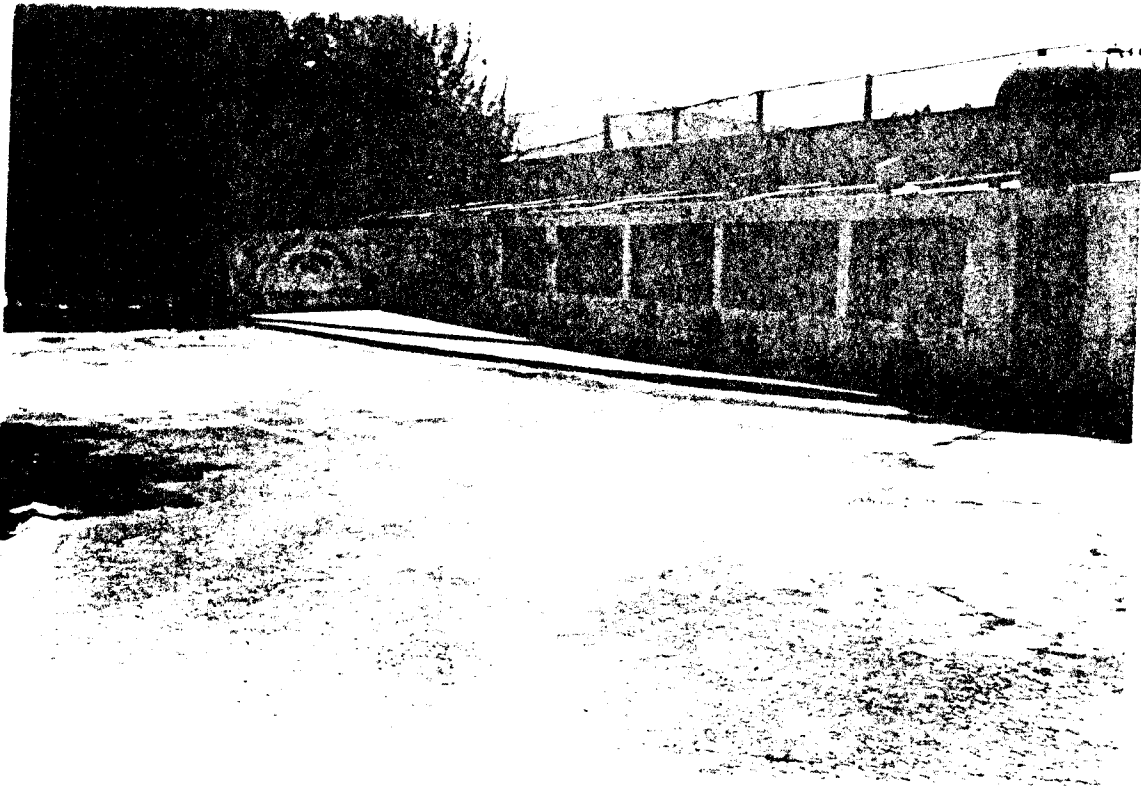
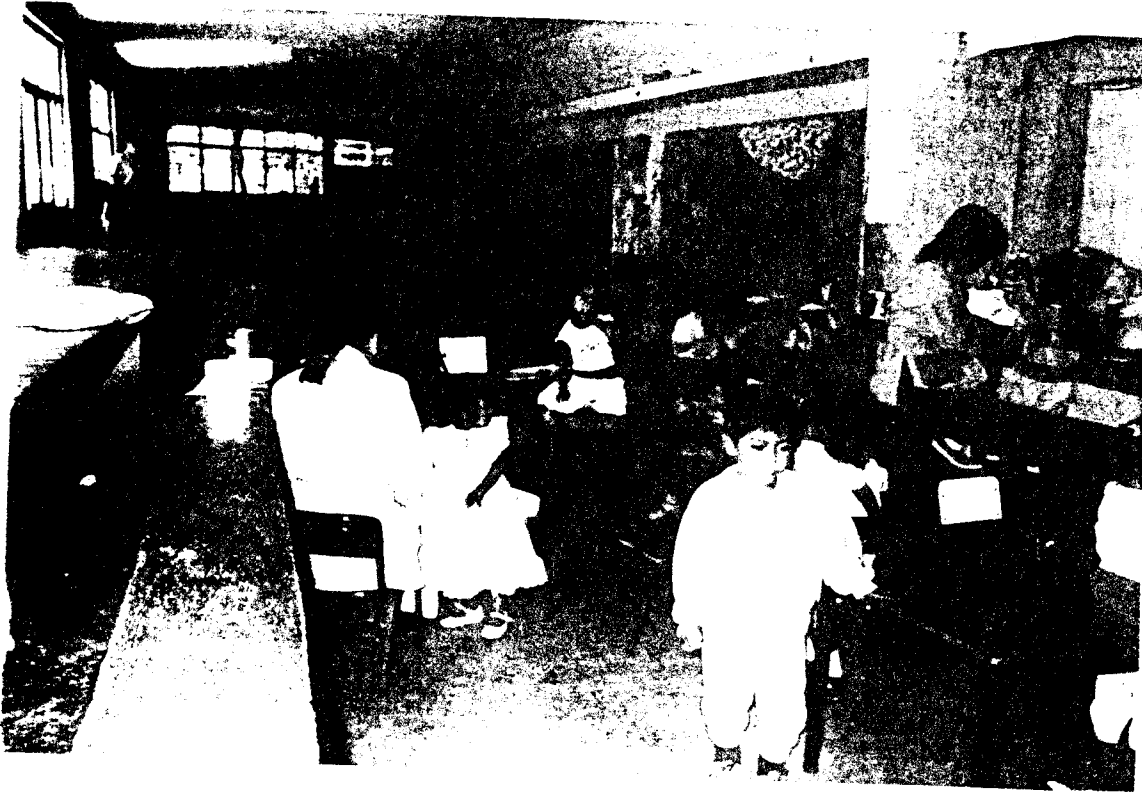

2. The interior of the school building at the village of ...