

Universidad Autónoma Metropolitana
Unidad Iztapalapa



**PARTICIPACIÓN CIUDADANA Y CONFIANZA
EN LAS INSTITUCIONES COMO ELEMENTOS
DE LA CULTURA POLITICA EN MÉXICO**



**AUTORA:
MEDINA ROSAS ANA ROSA**

LICENCIATURA EN PSICOLOGIA SOCIAL

ASESORES:

A handwritten signature in black ink, appearing to read 'Manuel', written over a horizontal line.

MANUEL GONZALEZ NAVARRO

NOVIEMBRE DE 2005

INDICE

PRESENTACION.....	4
-------------------	---

CAPITULO 1

1.1. CULTURA POLÍTICA EN MEXICO

CULTURA POLÍTICA.....	7
-----------------------	---

1.2. VALORES SEDIMENTADO

1.1.2 Valores Antidemocráticos, la sujeción, desigualdad, arbitrariedad, intolerancia, e irresponsabilidad.....	10
--	----

1.3 PRACTICAS POLITICAS AÑEJAS

1.3.1 Tradiciones, costumbres, creencias, hábitos, y lenguaje.....	14
--	----

1.4 PRACTICAS MODERNAS

1.4.1 Opiniones, y actitudes.....	16
-----------------------------------	----

1.5 CIUDADANOS, EN RELACIÓN A LOS ACTORES POLÍTICOS

1.5.1 NIVELES DE CONFIANZA (Partidos, sistemas y personajes).....	19
---	----

1.6 FORMA DEL SISTEMA POLÍTICO Y LA RELACIÓN CON LAS PRÁCTICAS

CIUDADANAS.....	26
-----------------	----

CAPITULO 2

2.1. CULTURA POLITICA EN LA CIUDAD DE MEXICO

2.1.1. PROCESO PSICOSOCIAL.....	32
---------------------------------	----

2.2. ALCANCES TEÓRICOS DE LA ATRIBUCIÓN

2.2.1. Teorías clásicas sobre la atribución.....	34
--	----

2.3. REFERENCIA HISTÓRICA DE LA ACTITUD.....

38

CAPITULO 3

3.1. PARTICIPACION POLITICA EN EL DF

3.1.1. Objetivo.....	43
----------------------	----

3.2	Justificación del instrumento.....	43
3.3	OBJETIVOS	
3.3.1.	General.....	44
3.3.2.	Específicos.....	44
3.4.	HIPOTESIS.....	44
3.5.	VARIABLES	
3.5.1.	Descriptivas.....	44
3.5.2.	Independientes.....	45
3.5.3.	Dependientes.....	45
3.6.	TIPO DE INVESTIGACIÓN A REALIZAR.....	46
3.7.	POBLACION.....	47
3.7.1.	Muestra.....	48
3.7.2.	Descripción de las Delegaciones.....	51
CAPITULO 4		
4.1.	METODO	
4.1.1.	Elaboración del Instrumento.....	55
CAPITULO 5		
5.1.	RESULTADOS	
5.1.1.	Interpretación de Resultados.....	60
CAPITULO 6		
6.1.	CONCLUSIONES.....	89
CAPITULO 7		
7.1.	BIBLIOGRAFIA.....	99
CAPITULO 8		
8.1.	ANEXOS.....	103
8.2.	Análisis Estadísticos.....	111

PRESENTACION

En la presente investigación el tema a tratar es la Cultura Política, dentro de un contexto histórico, político y social en nuestro país.

Tomando como referencia la investigación que realizó, INEGI, SEGOB, IFE, llamada ENCUP 2001.

Donde "con el objeto de incentivar la discusión pública en el país en torno a la Cultura Política Democrática y colaborar con el diseño de políticas públicas para el fomento de la Cultura Democrática y las prácticas ciudadanas, la SEGOB, en cumplimiento del Programa Especial, la Dirección General de Desarrollo Político, diseño una encuesta panel anual nacional denominada ENCUESTA NACIONAL SOBRE CULTURA Y PRACTICAS CIUDADANAS, (ENCUP)¹.

Siendo así, y partiendo de ese antecedente lo que se busca en este temática a desarrollar es conocer cuales son los elementos y procesos psicosociales que intervienen en la actitud que manifiestan los ciudadanos ante la política del país.

Donde, esto nos permitirá ver como los ciudadanos conceptualizan a la Cultura Política y como se visualizan ante ella. Ya que esto nos reflejara como los individuos identifican los problemas sociales y políticos que les aquejan, lo cual les permitirá participar de cierta forma en los asuntos públicos.

Ahora bien, "la ENCUP fue levantada por el INEGI a finales del 2001, y recogió a partir de 121 preguntas un cúmulo de información relacionada con valores y hábitos de los mexicanos en materia de la política y prácticas ciudadanas, a nivel nacional".

La investigación a presentar esta conformada por una serie de capítulos. Como podemos ver el capitulo 1, esta constituido por toda la parte teórica que gira alrededor de la Cultura Política, nos muestra conceptos que hacen referencia a la situación que vive el país, partiendo de las problemáticas políticas y sociales que nos

¹ Web site: www.gobernación.gob.mx

aquejan hoy en día. Y lo que se busca es mostrarnos las bases y los conceptos con los que se trabajaran más adelante.

En el capítulo 2, se presenta una revisión de las teorías con las que se van a trabajar en donde se define que es la Atribución Causal y cuales son las premisas con las que se trabajaran de dicha teoría. Siendo de igual manera para la teoría de la actitud.

Partiendo de esta revisión lo que se busca de alguna manera es contrastar la parte teórica y psicosocial con la realidad política que se esta viviendo en estos momentos, aunado a la participación que muestran los individuos hacia las políticas públicas que les atañen.

Dicho lo anterior esto nos permite dar seguimiento y construcción a los siguientes 3 capítulos, parte de la metodología y la descripción del instrumento, dando así una breve descripción de los procedimientos utilizados.

El capítulo 3, nos muestra cuales son los lineamientos metodológicos, que se llevaron acabo para la elaboración de la muestra, aspectos tales como las condiciones de urbanidad, densidad de la población y la actividad económica preponderante de las delegaciones Cuauhtémoc y Milpa Alta.

Siendo que el instrumento que se construyó fue en base al formato que utilizo la ENCUP 2001, donde a partir de este se formulo y estructuro el cuestionario de dicha investigación, teniendo así indicadores que nos permitieron evaluar a los ciudadanos encuestados de ambas delegaciones.

En el capítulo 4, mostramos los resultados obtenidos, a partir de la aplicación del instrumento y del análisis estadístico realizado. En donde podemos observar tablas comparativas, gráficas y cuadros, que a su vez nos permiten visualizar como los ciudadanos se manifiestan y actúan ante los aspectos públicos, políticos y sociales,

ya que esto tiene que ver con los actores políticos, gobernantes y sus instituciones, como piedra angular de dicha percepción ante la participación de los ciudadanos dentro de la política.

El último capítulo, nos presenta las conclusiones que se obtuvieron, partiendo de todo este entramado teórico - práctico, tomando en cuenta comparaciones y contrastes que se encontraron en ambas delegaciones, y a su vez la inserción en los asuntos públicos y políticos de los ciudadanos como parte importante y elemental de una Cultura Política Participativa y Democrática.

CAPITULO 1

1.1. CULTURA POLITICA DE MEXICO

CULTURA POLITICA

El tema de la Cultura política ha colocado a investigadores, observadores y pensadores de todos los tiempos, a reflexionar sobre las características de las distintas sociedades en la diversidad que asume hoy día la participación ciudadana. Asimismo, las que las instituciones políticas asumen, pero también las creencias, los ideales, las normas y las tradiciones colorean y dan significado a la vida política.

Esto ha permitido que el uso de la expresión Cultura Política para designar, *“el conjunto de actitudes, normas y creencias, compartidas más ó menos ampliamente por los miembros de una determinada unidad social y que tienen como objeto fenómenos políticos”*. (Bobbio: 1995: p.469) Formando así, *“parte de la Cultura Política de una sociedad los conocimientos, o mejor dicho su distribución entre los individuos que la componen, relativos a las instituciones, a la práctica política, a las fuerzas políticas que operan en un determinado contexto”*. (Bobbio: 1995: p.470)

Dado que la Cultura Política esta conformada por un cúmulo de conceptos sociales, evaluaciones, percepciones, y lo más importante la participación del ciudadano, dentro del ámbito político, haciéndole saber al ciudadano que será tomado en cuenta, y que su interés dentro de este ámbito es muy valioso, ya que con ello, al sentirse escuchado, mostrará mas interés y simpatía, al tratar de inmiscuirse y por que no, generar propuestas y soluciones a las problemáticas que les aquejan hoy en día, siendo que los individuos son los actores principales de la Cultura Política.

Por lo que podemos definir a la Cultura Política, como *“el conjunto de las orientaciones psicológicas de los miembros de una sociedad en relación con la política”*. (Bobbio: 1995: p.470).

Se destacan tres formas con las cuales el ciudadano puede analizar los hechos sociales, de tal manera que él pueda discernir lo que le está aconteciendo, y de que forma también, el partido, para encontrar y proponer la solución más viable a las problemáticas en cuestión.

Una de ellas es la parte cognitiva, basada en los conocimientos que se tienen ante la manera de cómo se ha venido comportando el sistema político, junto con la estructura y sus funciones, y a los actores que encabezan cada una de las partes que conforman al sistema.

Tomando en cuenta el aspecto afectivo que determina el sentido emocional, y sentimental, que los individuos tienen para con el sistema político, o en su caso, con los actores políticos que lo conforman. Siendo así parte importante, la evaluación que realiza el ciudadano sobre el sistema, por medio de juicios, opiniones, manifestaciones y acciones específicas.

Ante las problemáticas públicas y políticas de hoy en día, se lleva a cabo una combinación de ambas direcciones, con el objeto de formar a ciudadanos más interesados, y dispuestos a participar en la solución de problemáticas existentes, donde lo que se busca fundamentalmente es llegar a establecer una relación entre el ciudadano y el sistema político.

Como bien lo dice Bobbio, *“la congruencia ó incongruencia entre la Cultura Política y la estructura política se presentan, por lo tanto, cuando las orientaciones predominantes no se adaptan a las estructuras y a la praxis existentes: de este modo, una Cultura Política “de participación” que forma parte de un sistema con estructuras políticas autocráticas es muy poco congruente y se adapta menos que una política de “subordinación”.* (Bobbio: 1995: p.471)

Siendo así, tomaremos en cuenta el antecedente de la Cultura Política que parte de un régimen autoritario, y conforme se ha ido difundiendo, desarrollando, y persiguiendo así un objetivo muy claro que es la participación ciudadana en nuestra sociedad. Ya que como se ha dicho la Cultura Política esta formada por un conjunto de valores, creencias, normas y actitudes, que rigen a la sociedad y al comportamiento de los ciudadanos que la conforman.

“En una perspectiva general, el funcionamiento integral de un sistema político depende en lo fundamental del tipo de ciudadano que será su referente en tanto origen, apoyo y destinatario del conjunto de acciones y políticas vinculadas con las decisiones públicas”. (Nieto: 2002: p. 225)

Ahora bien la Cultura Política para su constitución depende de un elemento muy importante que es el ciudadano, el cual es y será siempre su referente. Como bien lo señala el autor dentro de su estructura y función para el desarrollo de una Cultura Política funcional, la cual cubrirá las expectativas y necesidades de los ciudadanos y de las leyes para generar y obtener un bien en común. Partiendo de esta perspectiva, *“es factible afirmar que la consolidación de la democracia mexicana se juega en gran medida en la manera en que las instituciones, los procesos y los actores que intervienen en la dinámica de su desarrollo político son entendidos y valorados subjetivamente por los individuos que a partir de tal premisa cultural lo reproducen ó modifican prácticamente”.* (Boucher: 2002: p.276)

1.2. VALORES SEDIMENTADOS

1.2.1 Valores Antidemocráticos, la sujeción, desigualdad, arbitrariedad, intolerancia, e irresponsabilidad.

Los cambios y la alternancia política que se ha observado en los años recientes a nivel federal como estatal, nos indica que se ha gestado una modificación de los valores, la ética y la conducta política del mexicano. Se puede asegurar que, *“la profunda transformación política de México de los últimos años nos informa por sí misma de un verdadero proceso de renovación de la cultura política y creación de ciudadanía, no exento, sin embargo, de complejidades y contradicciones, pues no hubiera sido posible desmontar las viejas estructuras autoritarias sin vencer al mismo tiempo la cultura de la desconfianza que acompañaba a los procesos políticos en general y a los electorales en particular”*. (Woldenberg: 2002: p. 14)

La política en México ha sido muy marcada por el autoritarismo vivido años atrás y esta situación es la que ha mantenido en rezago al país, y como consecuencia, la población manifiesta una gran desconfianza con el gobierno, las instituciones, sobre todo una gran indiferencia hacia la política y los actores que la representan. Por consiguiente, el tratar de difundir por todos los medios una Cultura Política Participativa da como resultado una respuesta muy renuente de los ciudadanos ante todo lo que engloba la Cultura Política, ó siendo más específicos a la política.

Por lo que, *“el primer paso para construir una cultura política democrática es reivindicando la posibilidad de hacer política a partir de valores y principios no excluyentes universalmente reconocidos, dicha transformación exige un aprendizaje que lleva a conocer derechos y obligaciones recíprocos, a asumir el valor de la pluralidad y la diversidad, ha renunciar a dogmas y maniqueísmos políticos. Ya que la tolerancia reconoce una dinámica entre nosotros y los otros”*. (Woldenberg: 2002: p.18)

Esto solo será posible siempre y cuando los ciudadanos estén conscientes y recurran a los valores, principios y obligaciones, inculcados, y aprendidos que les permitan acercarse y sobre todo entender a la política de la sociedad en la que viven y se desarrollan como ciudadanos activos dentro de un sistema político ya establecido. Por consiguiente lo que se busca es creer en las instituciones y los políticos del país, ya que la credibilidad de ambos está muy denigrada, y este es uno de los factores más importantes por los cuales el ciudadano durante años ha mostrado una antipatía ante el sistema político que lo rige, creando así conflictos entre ambos y sin llegar a ningún acuerdo por más de 70 años.

“El asunto se revela como preocupante por que no hay democracia que sostenga con firmeza sin una base ciudadana bien enterada “de la cosa pública”, entendida esta como el estado actual de vida política de la sociedad, sus instituciones, su funcionamiento, sus actores, los grandes problemas comunes que se presentan, la discusión de las distintas propuestas y alternativas para enfrentarlos. Ya Pericles indicaba que “el cuidado de los intereses públicos procede para nosotros de manera simultánea con la actividad política, e incluso si cada uno está dedicado a ocupaciones diversas, logramos mantener un adecuado conocimiento de las cosas públicas”. (Woldenberg: 2002: p. 18)

Por lo tanto el ciudadano muestra un gran desinterés y renuencia ante una participación dentro de la política. Dado que al ciudadano durante años se le ha hecho ver y sentir como un actor pasivo y subordinado frente a los acontecimientos de índole político, en los cuales es ahí donde se ha requerido su conocimiento frente a un actuar activo y participativo, ante los asuntos públicos y políticos que le acontecen diariamente.

Dada que la acción participativa del ciudadano dentro de la política sería lo ideal, pero como no hay interés y solo meras muestras de corrupción, por consiguiente el

ciudadano toma una postura indiferente, simplemente no le importa la política y mucho menos la participación dentro de esta.

En la dinámica contemporánea constatamos que, *"no hay un solo fenómeno social ni político relevante que pueda ser interpretado prescindiendo del papel de los medios de comunicación. Los mass media influyen en la agenda de temas y preocupaciones de los partidos y la política, pero también quizá en mayor medida en la educación cívica, en la cultura de la ciudadanía que finalmente encarna o no los valores que hacen posible la reproducción de la democracia"*. (Woldenberg: 2002: p.22)

Claro esta sin quitarle su participación la cual es muy importante a los mass-media, ya que la función que desempeñan dentro de una sociedad es fundamental para dar a conocer una amplia gama de acontecimientos y situaciones en todos los ámbitos sociales, entre otros, pero sobre todo en el que nos aqueja en esta investigación el político y participativo de la ciudadanía y de los actores políticos en transición, ya que estos mass-media proporcionan información e investigación respecto a ciertos temas y por consiguiente dan una panorámica en donde el ciudadano si lo sabe aprovechar y sobre todo si muestra interés sobre la política del país, sin perder de vista que el público

en general esta muy marcado con mentiras y fraudes, la visión que ellos tienen respecto a la política los minimiza ante una participación ciudadana, creando en ella una desconfianza ante un sistema político nefasto, como en el que se vive hoy en día.

Siendo que una de las instituciones más importantes a nivel nacional funge como mediadora entre el ciudadano y la política, en *"donde la cultura cívica, la asimilación de las prácticas y las actitudes ciudadanas propias de la democracia se fortalecen sobre todo en el espacio escolar, ya que las instituciones del sistema educativo son el espacio fundamental de la socialización ciudadana"*.

En la experiencia cotidiana de las instituciones educativas existen las mejores condiciones para asimilar las ventajas de la práctica democrática. No es por lo tanto sorprendente que al examinar las opiniones y la disposición de los ciudadanos con respecto a las prescripciones y las conductas que consideramos propias de la cultura democrática, la mayor aceptación de estas se ve precisamente entre los ciudadanos que más tiempo han permanecido en el sistema educativo". (Woldenberg: 2000: p.22)

Por consiguiente una de las instituciones que mas peso tiene respecto al difundir, educar y sobre todo enseñar, cuales son los factores que intervienen dentro de la democracia, es la escuela, ya que en ella crecemos, y nos formamos como los actores activos que al llegar el momento de opinar ó juzgar sea bajo conocimiento de causa, dando la pauta a la participación ciudadana que por derecho nos corresponde, donde lo mas importante es ser escuchados, y generar aportaciones que estén bien fundamentadas para que sean realmente tomadas en cuenta.

"Se debe señalar que la pluralidad de visiones es necesaria para que una comunidad pueda desarrollarse libremente a través de un constante proceso de diálogo y negociación. No resulta exagerado aseverar que es en la claridad y la definición que se tenga con respecto a este punto, donde realmente se pruebe la consistencia democrática de la cultura política de una sociedad". (Gutiérrez: 2002: p. 230)

"En el plano de los valores, junto con la tolerancia y el sentido de solidaridad, el aprecio por la legalidad es una variable crucial en la conformación de la cultura democrática. La debilidad de la cultura de la legalidad ha sido, desde siempre, una de las constantes más dañinas para la salud pública del país. Para decirlo sintéticamente, sin una cultura de la legalidad no hay consolidación democrática, pero tampoco desarrollo sustentable, ni civilidad en la convivencia colectiva". (Gutiérrez: 2002: p. 231)

Dentro de este plano encontramos 3 elementos muy importantes que conforman la credibilidad de la democracia dentro de la dinámica social que nos acontece, como bien dijo el autor, esos valores son la tolerancia, la solidaridad y el más importante, la legalidad, ya que la consistencia de estos elementos se debe de dar y trabajar en ellos para conseguir una credibilidad del 100% ante una democracia existente dentro de una Cultura Política en boga, que forma ya parte de la sociedad en la que vivimos y nos desarrollamos día con día. Claro esta sin percatarnos que mientras el factor legalidad no se encuentre completamente sustentable ante una sociedad, ya dañada por falta de credibilidad y confianza, siendo esta parte fundamental del entramado cultural y político ante la ciudadanía que conforma al pueblo mexicano.

“Este panorama da cuenta de la consistencia política del tejido social mexicano, que sigue siendo débil y su capacidad de autoorganización bastante bajo, salvo en casos extraordinarios, que activan los resortes de la solidaridad colectiva. Sin una base social activa, corresponsable y constructiva, el quehacer institucional no será capaz de asegurar la viabilidad de sus iniciativas”. (Gutiérrez: 2002: p. 233)

1.3. PRÁCTICAS POLÍTICAS AÑEJAS

1.3.1. Tradiciones, Creencias y Hábitos

Las distintas perspectivas que el ciudadano tiene en la sociedad moderna, hacen que podamos decir que la pluralidad con la que se expresa apunte a concebir que, *“los ciudadanos no conciben la política como una actividad útil para la sociedad en general y para los individuos; de ahí que manifiesten una limitada disposición a participar. En el México de hoy en día la ciudadanía tiene una percepción débil y desdibujada de las instituciones que articulan la vida política”.* (Alanís: 200: p.p. 36, 37)

“Por consiguiente la cultura política predominante es de tipo súbdito pero en transición. Ya que si bien es posible identificar esbozos de orientaciones propiamente ciudadanas hacia la política, esto solamente corresponde, a una posición minoritaria de la población mexicana”. (Peschard: 2002: p.147)

Dentro de las características que identifican a la sociedad mexicana es la indiferencia total, el desinterés hacia la política del país, hacia las instituciones y no se diga con respecto a los actores políticos que rigen a la sociedad, y el país en general, la falta de sustento en sus acciones, la falta de confianza de la ciudadanía ante tales acontecimientos al tratar de resolver las problemáticas que se les presentan en los ámbitos públicos, sociales y políticos, propician una serie de descontentos en la ciudadanía, y los va desprestigiando poco a poco hasta llegar al punto de contar con cero credibilidad, y un mayor abstencionismo ante la participación del ciudadano en los asuntos públicos que le atañen.

Pero ¿A qué obedece este alejamiento de la vida política nacional y local? Las respuestas pueden ser varias, pero en primer término a que, *“no se la concibe como un instrumento eficiente para la resolución de los problemas. Uno de cada tres mexicanos piensa que la política impide una mejoría en los niveles de vida de la población”.* (Peschard: 2002: p. 148)

La respuesta más genérica dice que *“El grueso de los mexicanos no está involucrado con los asuntos políticos, tiene poco interés y escaso sentido de obligación a involucrarse en la vida de la colectividad, y prácticamente no participa. A esta combinación de rasgos participativos, de competencias y eficacias políticas se le suman las características de alejamiento, de cinismo frente a la política, desconfianza frente a las instituciones y escasa disposición a asumirse como sujeto políticamente responsable”.* (Peschard: 2002: p. 152)

La pregunta sería a que se debe la antipatía, la indiferencia, el desinterés hacia la política, es obvio que dentro de un sistema autoritario vivido por tantos años, lo que menos les interesa es tener algo que ver con la política, aun así la mayoría del pueblo mexicano se ha dado cuenta que hasta cierto punto, la política no sirve como herramienta y mucho menos como medio por el cual se puede llegar a acuerdos en beneficio del propio pueblo, al contrario, el beneficio es para cada uno de los que forman y conforman la política del país, y sobre todo de lo más cercano que les aqueja, no obtienen beneficios, al contrario solo fraudes y mentiras, este es un punto muy importante dentro de una Cultura Política Participativa que empieza a despuntar pero tiene que cargar con muchos lastres hasta lograr concienciar al pueblo respectivamente a una política justa e innovadora, y esto trae como consecuencia que los ciudadanos como bien lo dice el autor, *“no pueden asumirse como sujetos políticamente responsables”*, dentro de esta sociedad que nos antecede y sobre todo nos precede hoy en día.

1.4. PRÁCTICAS MODERNAS

1.4.1. Opiniones y Actitudes

Las instituciones encargadas de fomentar la participación ciudadana señalan que es necesario, *“capacitar para tener un mejor funcionamiento, en donde es fundamental trabajar en la educación cívica para vincular a la ciudadanía con la política, para que este le parezca una actividad viva, cercana, necesaria en su vida cotidiana. Solo así la ciudadanía tendrá incentivos genuinos para insertarse en el espacio público y tomarlo como propio”*. (Alanís: 2002: p. 38)

Por lo tanto más que criticar y quejarse del sistema político y de la política que se ejerce en el país los ciudadanos debieran prepararse y capacitarse, para poder tener

las herramientas fundamentales y los conocimientos suficientes para tratar de entender todo lo que gira y sucede alrededor de la política, mostrando así su interés, disposición y participación ante los asuntos políticos que aquejan a la sociedad.

Toda acción institucional ó ciudadana que intente motivar o establecer una manera diferente de resolver los problemas de la población, influye en la cultura política de la población, *“ya que se pueden identificar cambios en sus percepciones y actitudes. El mexicano hoy es mas activo, más consciente de sus derechos, celoso de la defensa de los mismos, se concibe más competente para influir en las decisiones públicas y entiende los beneficios de la colaboración con los demás”*. (Peschard: 2002: p. 146)

“Una de las primeras variables para aprender la cultura política predominante, consiste en la información que los ciudadanos tienen sobre la esfera de la política, que tanto se informan los ciudadanos y cuales son sus fuentes de información”. (Peschard: 2002: p. 147)

Donde nos podemos dar cuenta que el ciudadano de hoy en día empieza a querer insertarse en el medio político y pide a gritos ser escuchado, pero a la vez esa inserción es de una manera muy cautelosa, el ciudadano comienza a participar en cooperativas, en campañas políticas, a su vez los programas televisivos de política son más vistos y lo más importante, es que la sociedad comienza a despertarse del apaciguamiento que tenían con respecto al ámbito político, poco a poco se empiezan a creer que su participación dentro de la política es importante y entre más actúen y se manifiesten serán tomados en cuenta y a su vez ellos estarán al tanto de lo que acontece hoy en día dentro de la política del país y su entorno.

El desinterés de la población por la política puede incidir en la legitimidad de los gobiernos, *“a primera vista podría suponerse que el desinterés por la política se traduce directamente en indiferencia o desconfianza en las instituciones políticas,*

esto no se da de manera automática ni tampoco generalizada". (Peschard: 2002: p.148)

Aún así el desinterés respecto a la política esta muy arraigado y se manifiesta con la desconfianza que le tienen al gobierno del pueblo mexicano, como a sus componentes, las instituciones y lo más importantes los actores políticos. Aunado a todo esto *"aceptar los principios democráticos no significan que se esté satisfecho con la democracia, como ya señalaba Daniel Zovatto". "El grado de satisfacción con la democracia se vincula con la evaluación de los efectos de la participación ciudadana en la toma de decisión y con la percepción sobre las propias potencialidades políticas"*. (Peschard: 2002: p. 151)

Siendo un factor muy importante dentro de la aceptación de la democracia es como la ciudadanía muestra interés por una Cultura Política Participativa y forma parte de ella, hasta llegar al punto de estar convencidos y empezar a romper con todos los esquemas que sigue arrastrando la política hasta hoy.

Pero el ciudadano no ha podido negar un cierto desajuste, desequilibrio o modificación en las rutinas de la vida política, por el contrario, *"la política en México se encuentra en un importante proceso de cambio. Éste implica el surgimiento de nuevas percepciones, opiniones y actitudes respecto al ejercicio del poder y a su legitimidad. A su vez la interacción de las reglas, las instituciones y los valores, en un contexto en el que las percepciones y las actitudes hacia la política se están transformando"*. (Meyenberg: 2002: p. 177) *"En resumen, la educación fortalece el desempeño cognitivo y la habilidad analítica. La educación formal no sólo proporciona a los individuos las competencias específicas, fortalece habilidades más generalizables que son aplicables a entender el mundo político"*. (García: 2002: p. 211)

Como se ha venido dando desde tiempo atrás todo individuo ha relacionado a la política con manipulación, represión, autoritarismo y prepotencia. Por consiguiente dicha institución mencionada con anterioridad tiene como función la responsabilidad de formar a individuos con carácter, ante las obligaciones, y derechos que rigen a cada uno de los ciudadanos, a su vez siendo objetivos, con una mente abierta y siempre estar buscando soluciones ante cualquier adversidad, ya que los individuos pasan más de 10 años en esta gran institución que es la escuela, que forma y forja a los futuros líderes de este pueblo mexicano. Siendo así un área muy específica la educación cívica tiene que esmerarse y preocuparse ya que sus contribuciones son al 100%, donde tiene que darle o por lo menos proporcionarle la credibilidad suficiente y con bases claro esta, y antecedentes a cualquier acontecimiento político que se da a conocer hoy en día y también a los que nos anteceden, sin salirse por la tangente, es parte de asumir su responsabilidad como ciudadanos, con las obligaciones y derechos ante una sociedad que esta en vías de crecimiento, teniendo como soporte a una Cultura Política Participativa, en donde el guardar silencio, el ser sumisos y obedientes no trae nada bueno, siendo así, *"identidad, conciencia y ética ciudadana, componentes fundamentales de la formación de los jóvenes, futuros ciudadanos, que deberán abordarse para garantizar que los ámbitos privados, semipúblicos y públicos sean espacios de convivencia respetuosa, tolerante, plural, y democrática"*. (García: 2002: p. 220)

1.5. CIUDADANOS, EN RELACIÓN A LOS ACTORES POLÍTICOS

1.5.1. NIVELES DE CONFIANZA (Partidos, sistema y personajes)

A partir de la recuperación de la definición clásica de cultura política utilizada por Almond y Verba en su conocido estudio comparado de la cultura política, se pueden

identificar tres tipos de orientaciones: “cognoscitivos, sentimientos y evaluaciones por su población”.

En efecto los elementos que mencionan dichos autores forman parte importante del mundo de la política, pero aun más de los individuos que la conforman y la llevan a cabo, con un objetivo en común, que es hacer que se cumplan y se respeten las leyes y mandatos, así como el análisis de las nuevas reformas y la aplicación de las mismas. Esto aunado a la parte proporcional que le corresponde a la ciudadanía, dado que ella emite opiniones respecto a como se ve afectada o beneficiada con dichas acciones tomadas por los legislativos, siendo el mayor representante de ellos el presidente y el jefe de gobierno.

En opinión de Bernard Barber, *“toda interacción social es una acción continua sobre la base de expectativas con componentes en parte cognitivos, en parte morales y en parte emocionales, de tal suerte que la confianza, al igual que el resto de las expectativas, tiene componentes que se asimilan a las tres orientaciones señaladas para la cultura política, a saberlas vinculadas a conocimientos, sentimientos y opiniones.”*. (Luján: 2002: p.380)

Dentro de estos indicadores hay un factor muy importante que es la piedra angular entre actores políticos-acciones políticas y leyes, vs. Cultura política, y participación ciudadana, es la confianza de los ciudadanos ante esta situación, siendo así el factor más importante y crucial, dentro de una Cultura Política Participativa.

“El predominio de las dimensiones cognitiva, moral, o afectiva puede dar lugar a diversos tipos de confianza. A este respecto Claus Offe sostiene una distinción entre confianza y fe en la que la primera “se basa en el conocimiento por el cual el sujeto que confía decide en quién confiar, hasta qué punto y en qué aspectos”, mientras que la segunda se restringe a una apuesta fatalista a mera esperanza”. (Luján: 2002: p.380)

Dado que el ciudadano tiende más a tener fé, ya que cuando no puede explicar acontecimientos ó fenómenos ocurridos de cualquier índole, la actitud que toma es partiendo de la frase la esperanza es lo único que me queda, no hay una conciencia, conocimientos, capacitación, donde el ciudadano pueda apoyarse para participar en los asuntos públicos, sociales y políticos, trayendo como consecuencia un gran desinterés hacia la política, sin poder brindarle el beneficio de la duda tanto a los actores políticos, al gobierno y mucho menos a las instituciones.

“En esa misma dirección, Niklas Luhmann plantea una distinción entre confianza perceptiva y confianza espontánea, en donde la primera es un proceso de reflexión y de toma de decisiones mientras que la segunda se establece en forma automática”.

(Luján: 2002: p.380) Pero como resultado de las interacciones asociativas y conflictivas entre los ciudadanos.

Siendo así, el pueblo mexicano refleja una confianza de índole espontánea, partiendo de su desinterés, e ignorancia ante sucesos que giran alrededor de ellos, trayendo como consecuencia un alto índice de desconfianza y falta de credibilidad hacia el gobierno, actores políticos e instituciones, que se han venido dando dentro su cotidianidad, sin percatarse que ha pasado a formar parte de la costumbre vivida años atrás y en nuestra actualidad. *“Los patrones de interpretación y generalización en que se fundamentan la confianza o la desconfianza se encuentran sedimentados en los sistemas de creencias y actitudes que se han configurado históricamente. En el caso de la confianza referida a la política, estos patrones y esquemas pueden ser reconstruidos a partir del análisis de la cultura política”.* (Luján: 2002: p. 381)

Siendo un reflejo así, la actitud que ha tomado el ciudadano completamente indiferente y con un alto grado de pasividad, el no defender sus derechos, sus leyes y asumir sus obligaciones, trae como consecuencia el fomentarle tanto al gobierno, a los actores políticos y a las instituciones, grandes niveles de corrupción y fraudes, el

desinterés que muestra la ciudadanía ante estos hechos, son los que atrofian el crecimiento de una sociedad mas competitiva en el ámbito público, político y social, dando como resultado una economía hecha a base de fraudes, y contrabando. Se señala que, *“la credibilidad permite establecer qué tan cierto, verdadero ó digno de crédito es el objeto del diagnóstico. La confianza, en cambio, alude a las expectativas, a la esperanza, a la apuesta en determinadas propiedades del objeto, sobre su comportamiento futuro”*. (Luján: 2002: p. 383)

Mientras la sociedad permanezca en ese estado de pasividad y no trate de levantarse y ser escuchada, seguirán manteniendo y fomentando la situación que se vive en este país, ya que al seguir teniendo esperanza de que algún día el sistema cambie por si solo, y la falta de credibilidad de los mismos seguirán manteniendo a los de arriba, y obedeciendo al sistema, con la cabeza agachada. *“El que la credibilidad sea un diagnóstico pasado - presente, implica que su énfasis está en la búsqueda de regularidades, de repeticiones, de cadenas causales, de verificación retrospectiva. La confianza en cambio, está orientada a la apuesta, a la experimentación de posibilidades de relación, al riesgo, a la extensión de la experiencia”*. (Luján: 2002: p. 383)

Como se ha visto y se ha vivido el antecedente del pueblo mexicano esta presente tan es así que los ciudadanos muestran un alto nivel de desconfianza hacia la política en general y tiene cero credibilidad dentro de la sociedad en la que nos encontramos, teniendo como consecuencia, ciudadanos a los que no les interesa tener un acercamiento hacia la política y lo mas criticó de este asunto, es que estamos hablando de una mayoría, generando así cierto grado de insatisfacción por parte de los ciudadanos con respecto a la aceptación de una Cultura Política Participativa y Democrática.

Credibilidad en la Política: El Peso de la Tradición Autoritaria

Uno de los aspectos más importantes de la cultura política se centra en la aceptación del los gobiernos. Por lo que *“Si definimos a la confianza como una expectativa sobre la cual se realizan apuestas relacionadas con el comportamiento de otros actores ó procesos, la confianza política está estrechamente relacionada con la concepción, evaluación y apego de los ciudadanos respecto al universo de la política”*. (Luján: 2002: p. 384)

Durante mucho tiempo la sociedad mexicana estuvo a la sombras del autoritarismo, en donde solo se hacia lo que el gobierno decía, sin pensar que el pueblo podía levantar la voz, una consecuencia de esto es el apaciguamiento de los individuos como parte de una sociedad democrática, y trae como consecuente, un alto índice de desapego ante cuestiones de índole completamente político, ya que siguen pensando que no serán escuchados, y siguen anclados en el pasado, no se han dado cuenta que ahora serán tomados en cuenta mucho ó poco, trayendo como resultado una sociedad participativa y capacitada ante cualquier situación que se les presente sin dudarlo.

A este respecto, es necesario tomar en cuenta que, *“uno de los rasgos de la cultura política asociada a la cultura política de México posrevolucionario es precisamente una valoración negativa de la política como correlato del contenido autoritario de las prácticas que se reprodujeron, se consolidaron y se recrearon durante más de 7 décadas”*. En opinión de Luis Salazar, *la desconfianza, el cinismo y el escepticismo presentes en la cultura política se justifican en una visión de la política como “algo valorativamente negativo, asociado a disfunciones como la corrupción, el engaño, la arbitrariedad, la violencia y la impunidad encarnadas en los políticos”*.(Salazar:1988: p.174)

Dado que los actores políticos representan y llevan la carga más fuerte de las acciones y hechos políticos, son la parte fundamental, en torno a la que giran una serie de sucesos que tienen que ver con el entramado político, social y económico del país, siendo así, el eje central de las críticas, hechas por los ciudadanos, descontentos, ante la situación que están viviendo ellos, ya que no se les engaña tan fácilmente, mostrando así su gran descontento, y apatía ante las problemáticas que vive el país. Sin querer emitir alguna opinión al respecto y mucho menos proporcionar alguna solución ó alternativa ante tal ó cual situación que los aqueja ya sea en un pasado, presente ó futuro.

“Los ciudadanos no pueden depositar ciegamente su confianza para luego irse tranquilamente a su casa pensando que el Gobierno hará su trabajo. En este tipo de régimen político siempre será necesario que los individuos se preocupen por invertir tiempo y energía en mantenerse informados sobre la marcha de los asuntos públicos”. (Aguilar: 2002: p. 517)

Mientras el gobierno, siga orillando a los ciudadanos a tomar cada día mas en serio el abstencionismo, la apatía, y el desinterés frente a cuestiones políticas, económicas y sociales del país, le va a costar más trabajo que estos, formen y se sientan parte de él, ya que después de traer un rezago de fraudes, engaños, faltas a la moral, indiferencia ante estos, les va a costar mucho trabajo conseguir, que los ciudadanos se integren y formen parte en la resolución de las problemáticas y asuntos públicos del país. *“Mientras más compleja y económicamente diferenciada sea una sociedad será más probable que no exista confianza en el sentido arriba expuesto. Las razones son simples: no hay entre los actores relaciones estables a largo plazo. En el uso cotidiano, el término confianza se aplica a muchas instituciones y actores institucionales. El que las interrogantes de una organización sean confiables*

dependerá en gran medida de que esté en su propio interés el hacer lo que la sociedad espera que haga". (Aguilar: 2002: p. 519)

"Tocqueville nos proporciona, me parece, una pista para comprender dos de las vulnerabilidades esenciales de la sociedad mexicana que se encuentran estrechamente vinculadas: la debilidad del Estado y la crisis de lo público". (SEGOB: 2002: p. 521)

Llegamos a un punto donde analizaremos la función que brinda el Estado para con los ciudadanos y sobre todo con la manera de gobernar. La pregunta sería, el Estado se encuentra capacitado para entender y gobernar a los habitantes del pueblo mexicano bajo este contexto, ó solo es mera pantalla y por detrás no hay ni si quiera un conocimiento de causa, y solo como fin último buscan su propio beneficio, como ha sido más de 70 años, trayendo como consecuencia un total descontrol entre el sistema y los individuos, mostrando así como el individuo delega completamente al Estado sus obligaciones y responsabilidades, claro, esta provocada por el mismo sistema, pero eso si mostrando un gran enojo y descontento por que la ciudadanía solo exige soluciones, situaciones que él mismo ha provocado durante mucho tiempo, aunado ha esto las normas y reglas establecidas a su conveniencia, no son del todo congruentes ante esta sociedad que nos antecede y acontece hoy en día.

1.6. EL SISTEMA POLÍTICO Y SU RELACIÓN CON LAS PRACTICAS CIUDADANAS

Como se ha venido mencionando, el ciudadano es el factor clave para que una sociedad se transforme, aunado a él su forma de socialización, de su cultura, tradiciones y creencias, mientras el sistema como tal siga sin tomar en cuenta, el contexto, en el que se mueve y para quien esta trabajando, y legislando, no habrá desarrollo alguno, al contrario, habrá más obstáculos en el camino, y no se llegara a ningún lado. Siendo así, *“habría que insistir en que el funcionamiento integral de un sistema político depende en lo fundamental del tipo de ciudadano que será su referente en tanto origen, apoyo, y destinatario del conjunto de acciones y políticas vinculadas con las decisiones públicas.*

Ciertamente, la construcción de una comunidad nacional se encuentra estrechamente ligada a la forma en que sus ciudadanos conciben los rasgos básicos de su organización política y social, y a la manera en que a partir de dicha concepción asumen determinados contratiempos que inciden directamente en el funcionamiento de las instituciones públicas y en la calidad misma de la convivencia social. La construcción cultural de la ciudadanía, en tanto variable de la cual derivan en gran medida las posibilidades de éxito de los objetivos institucionales en los más diversos campos de la interacción social, así como de formas de convivencia basadas en el predominio de valores tales como la tolerancia, el pluralismo, el respeto a la legalidad y la corresponsabilidad”. (Gutiérrez: 2002: p. 225)

Ahora bien, para que dicho funcionamiento se de entre Estado y ciudadanía, debiera haber una estructura bien fundamentada, partiendo del antecedente histórico y contextual que se ha venido estableciendo año tras año, en esta sociedad mexicana.

Aquí, es de donde partimos de una Cultura Política que tiene el país, ó que debiera tener el país, aprendida y definida por medio de la área educativa, la cual sirve de

base en distintos ámbitos, como son: en lo moral y formativo, dentro de una credibilidad, en un nivel de confianza, etc., ante un sistema que rige y gobierna una sociedad a partir de una descontextualización, trayendo como consecuencias estragos irreversibles, bajo un contexto ya predeterminado que es la sociedad mexicana y jamás tomada en cuenta.

Tratando de ampliar más la noción de cultura política, podemos asumir que ella es, *“la síntesis heterogénea de valores, juicios, informaciones, creencia, y expectativas a través de la cual cada individuo define su posición frente a los asuntos de interés público y frente al sistema político en que se expresan y deciden dichos asuntos. La cultura política se construye, a partir de evaluaciones, conocimientos y vinculaciones con respecto a la historia, normatividad y funcionamiento del sistema político y sus instituciones, sobre el tipo de participación, negociación o confrontación que se desarrolla alrededor de los centros de decisión, sobre el valor y la importancia del consenso y el disenso, así como también sobre las formas de liderazgo y el tipo de sociedad deseable. De tal configuración subjetiva se desprenden formas de comportamiento individual y colectivo que tienen, entonces, que ser leídos a partir de la cultura política que les subyace”*. (Gutiérrez: 2002: p. 225)

Siendo así, la Cultura Política emerge a partir de una sociedad ya establecida, contando con una estructura en función de los conocimientos ya obtenidos por medio de la educación, de cada uno de los ciudadanos y las problemáticas que los aquejan, en sus diferentes ámbitos. Dado que esta Cultura Política es insertada por medio de la educación, ó la mayor parte se ha dado a conocer por medio de esta, su función primordial se encuentra dentro del ámbito político, social y participativo de la sociedad, proporcionando conocimientos, con respecto a los valores, opiniones, juicios, críticas, creencias, que externamos ante las problemáticas y asuntos tantos

políticos, sociales y económicos que nos conciernen dentro de nuestra sociedad, y del país.

Dicho todo lo anterior, la Cultura Política funge como una pieza muy importante entre “la cosa pública”² y los ciudadanos, trayendo como resultado la conformación de una sociedad participativa y democrática ante los asuntos públicos que hasta cierto punto le atañen a la ciudadanía que conforma esta sociedad mexicana. Por lo que, *“la cultura política no es entonces un elemento externo del sistema, pues las formas de su reproducción cotidiana, ó eventualmente de su transformación, se encuentran condicionadas por las peculiaridades de la cultura política desde la que el sistema es percibido e interpretado. A pesar del hecho irrefutable de que la cultura política se forma a través de prolongados procesos de aprendizaje social en los que intervienen una gran cantidad de factores formativos de índole práctica diversa, no deja de ser cierto que el esfuerzo deliberado por introducir determinados valores, informaciones y expectativas en el curso de este complejo formativo tiene una importancia central para orientar la dinámica colectiva en uno u otro sentido”*. (Gutiérrez: 2002: p. 226)

Partiendo de lo anterior, la Cultura Política se encuentra ya inmersa en la sociedad formando así parte del sistema, como tal no se visualiza como algo externo, al contrario es algo que se va adquiriendo, aprendiendo día con día, llegando a formar parte de la cotidianidad, factor importante, donde por medio del cual se guía a la sociedad y a su parte de origen que es el ciudadano a tomar sus propias actitudes, creencias, hábitos, y valores, con los cuales se identifiquen y cumplan a su vez con las responsabilidades y obligaciones que adquieren como ciudadanos dentro de la sociedad y perteneciendo a un contexto ya determinado, el cual esta regido bajo ciertas normas y leyes ya preestablecidas, ejercidas por el sistema, esperando contar con la participación en los asuntos públicos, de dichos individuos.

² “Entendida esta como el estado actual de vida política de la sociedad, sus instituciones, su funcionamiento, sus actores, los grandes problemas comunes que se presentan, la discusión de las distintas propuestas y alternativas para enfrentarlos”. (SEGOB:2002; P: 18)

Siendo que, *“estimular y estructurar la participación social dentro y fuera de las instituciones públicas se perfila, entonces, como uno de los retos mayores de la educación cívica en México.*

En un contexto como el descrito, hay que subrayar enfáticamente, además, que la educación cívica no puede perder de vista que uno de sus objetivos centrales consiste en otorgarle un sentido preciso a la noción de participación. Ciertamente, la participación tiene que adoptar un perfil particular para que efectivamente pueda ser calificada como democrática. Participar dentro de las reglas del juego democrático, implica necesariamente el compromiso de todos los sujetos actuantes por fortalecer una forma de organización política en la que esté garantizado el reconocimiento de cada una de las fuerzas en interacción y donde la violencia quede descartada como recurso político”. (Gutiérrez: 2002: p. 233)

Tomando en cuenta que el papel de la educación, pero en este caso más específica la educación cívica, la contribución que ella hace es de fundamental importancia, ya que se les otorgan los principios básicos, con los cuales una comunidad puede ser escuchada, siempre y cuando vayan adquiriendo, derechos y obligaciones que le son otorgadas por el hecho de formar parte de una sociedad y ejercerlos como ciudadanos que son, partiendo de estas bases, y llevando acabo las funciones que se les delegan dentro de una comunidad para ser escuchados, y sobre todo para hacer notar su participación y tomarlos en cuenta, tienen que estar conscientes que nos es nada fácil, por consiguiente deben de trabajar bajo una estructura que determinen, y llevar acabo cada una de las funciones que les corresponden a cada una de las partes, teniendo los objetivos claros y precisos que se quieren alcanzar por medio de la participación, como un medio y fin, sin llegar a crear conflictos, y mucho menos a que la situación propicie actos vandálicos, generando así, un alto grado de violencia, donde lleguen a ser los actores de su propia se razón.

De esta forma, se puede *“considerar esta realidad deviene prioritario si se concibe a la democracia no únicamente como el resultado de un pacto nacional sobre el tipo de competencia política deseable, sino como una forma de organización sociopolítica en la que el ejercicio práctico de los derechos y garantías individuales y colectivas esenciales redundan en una mayor participación y en una mejor articulación Estado-sociedad. Se necesita reforzar el compromiso por una participación responsable, esto es, propositiva y constructiva. A este respecto Luis Rubio ha señalado que “un sistema en el que el ciudadano es meramente un receptor de beneficios, no conlleva al desarrollo de una sociedad democrática y si puede, en cambio, producir riesgos enormes para la estabilidad. Es necesario que el mexicano se vea a sí mismo como un ciudadano que tiene tanto derechos como obligaciones”.* (Gutiérrez: 2002: p.234)

Esta problemática deviene a raíz de que por tantos años al ciudadano solo se le ha considerado y se le ha hecho saber y sentir como un actor pasivo, ante los asuntos políticos y públicos del país, sin ser tomado en cuenta como la pieza fundamental que es, trayendo como consecuencias, que al momento de querer ser escuchado, ni el mismo sepa cual debiera ser su comportamiento ante tal situación, ya que lo que se pretende es que proponga y de algunas alternativas en busca de soluciones, ante las problemáticas que le acontecen, siendo que la presente actitud del ciudadano es completamente pasiva, hasta cierto punto sumisa, obediente, y trae consigo muchos problemas, en vías del desarrollo a nivel comunitario, sociedad, y país. Lo que se estaría buscando es que el ciudadano se percibiera como individuo activo dentro de la sociedad, proponiendo y debatiendo, claro esta bajo fundamentos, que lo lleven a proponer y crear soluciones, con el fin de obtener resultados positivos y a favor de sus proyectos, y sirviendo al sistema.

Pero la cultura política no es un entidad abstracta, por el contrario, *“es en la ciudadanía donde finalmente tendrían que confluir los esfuerzos combinados de las*

instituciones públicas, los partidos políticos, el aparato escolar, los medios de comunicación, y en general los distintos aparatos de socialización, bajo el entendido de que su presencia o ausencia como motor de la convivencia social y el funcionamiento institucional será decisiva, y no en el largo plazo, para la viabilidad política, social y económica de la nación". (Gutiérrez: 2002: p.p. 236-237)

El fin último que busca el gobierno es la conjunción entre ciudadanos y sistema, pero mientras a la ciudadanía no se le proporcionen los conocimientos necesarios y las herramientas con las cuales pueda tener algún tipo de participación y sea realmente tomada en cuenta, aunado a que el sistema siga legislando ante un contexto no definido y solo sigan buscando su propio beneficio, sin darle la importancia al punto de origen, a la raíz que es el ciudadano y el contexto que lo rodea, pasara mucho tiempo y esta será la razón que provocara grandes estragos a nivel comunitario, social, y nacional en vías de transformación y cambio.

"En consecuencia los mexicanos desconfían del Estado y desconfían de la propia democracia, no saben lo que es la democracia y no tienen motivo tangible alguno para pensar que ella ha de traer algo mejor de lo que se ha tenido hasta ahora". (Miles Hewston: 1992: p. 647)

CAPITULO 2

2.1. CULTURA POLITICA EN LA CIUDAD DE MEXICO

2.1.1. PROCESO PSICOSOCIAL

De manera general todas las personas buscan de alguna forma explicar el por que de dichos comportamientos y actitudes que toman ante un evento de cualquier índole, en el ambiente que les rodea, mostrando cierta incertidumbre al tratar de encontrar respuestas a dicha situaciones.

Ahora bien, la teoría de la atribución estudia el por que de los comportamientos, conductas y cuales son sus efectos a nivel tanto internos como externos dentro del ambiente en que se desenvuelven, siendo así, que para la Psicología Social representa la Cultura Política, un conjunto determinado por los asuntos públicos y problemáticas de la sociedad, como factores preponderantes dentro de la participación ciudadana que ejercen los individuos, claro esta, partiendo de la Cultura Política que les subyace. Ya que esta area psicosocial nos ayudara a entender, algunos aspectos políticos que interfieren para la modificación de los valores y actitudes que forman a la Cultura Política del pueblo mexicano.

Esta teoría forma parte del campo teórico de la psicología cognitiva y de la psicología social.

Consideramos aquí, los desarrollos teóricos de Heider (1944), Jones y Davis, Nelly, Abrahamson (1978), Weiner (1979-1986), y Peterson-Seligman, entre otros.

La Clasificación con la que se trabajara será de Heider, que hace referencias a las atribuciones internas y externas. Y también se trabajara con la teoría de la actitud, donde se tomaran en cuenta los afectos, cognitivos, emocionales, y conductuales, que se describirán de manera general ya que solo se tomaran, como complemento con

respecto a la clasificación de los factores internos-externos de la teoría de la atribución.

Por consiguiente se hará una descripción histórica de la teoría de la atribución y de la actitud que son las teorías con las que se trabajarán en esta investigación.

2.2. Alcances Teóricos de la Atribución

Dentro de la atribución causal los factores que se tomaron en cuenta son dos: los factores internos y factores externos ya que gran parte los individuos antes de emitir una opinión, ó actuar de cierta forma llevan acabo un proceso previo de atribución dándole así mayor importancia, ya sea a los FI ó FE según ellos los consideren pertinente, y a su vez antecediéndoles una Cultura Política autoritaria, ante esta temática a trabajar, tal que los problemas políticos, públicos, sociales y económicos determinan el grado de participación ciudadana ante dichos eventos.

Dando así paso a la teoría de la atribución, donde:

Burke contrastó dos posibles explicaciones de la acción, una centrada en las disposiciones de un agente (la "relación escena-acto"), distinción paralela a la existente entre atribuciones personales y situacionales, que es el eje de la teoría de la atribución. (Miles Hewstone: 1992:p.29)

Dado que todos mostramos una tendencia... condicionada... por la ideología de nuestra sociedad... al interpretar en la vida diaria el comportamiento de los individuos en función de cualidades personales específicas y no en función de situaciones específicas. Todo ese entramado de conceptos de "mérito" y "culpa", "éxito" y "fracaso", "responsabilidad" e "irresponsabilidad" que aceptamos en la vida cotidiana, se basa en la presunción de una determinación personal del comportamiento (en oposición a su situación o determinación social) (Ichheiser, 1943, pág. 151). (Miles Hewstone: 1992: p.30)

Existen muchas maneras de utilizar el término "social" en relación con la atribución (véase Lukes, 1975):

- La atribución es social en origen (es decir, una atribución puede basarse en información social, o estar influida por la interacción social).
- La atribución es social en su referencia u objeto (es decir, se hace la atribución de un suceso que concierne a una persona y no a objetos físicos, o de un resultado social, como puede ser el desempleo).
- La atribución es social en tanto que es común a los miembros de una sociedad o grupo (es decir, los miembros de grupos o sociedades diferentes pueden compartir explicaciones diferentes de los mismos sucesos).

(Miles Hewstone: 1992: p. 32)

Teorías clásicas sobre la atribución causal

En todas las cosas hay ocasiones y causas, cómo y por qué.

(Shakespeare, 1564-1616)

A su vez el artículo de Heider "Social perception and phenomenal causality" (1944) introdujo las dos nociones clave de "formación unitaria" y de las personas como "prototipos de orígenes". La primera se refería al proceso mediante el cual el origen (causa) y efecto, actor y acto, se contemplan como partes de una unidad causal. Otra consecuencia del nexo entre actor y acto es su influencia recíproca, a la que se refirió Heider como "la influencia de la integración causal en las relaciones entre las partes" (1944, pág. 363), afirmando que los actos están imbuidos de las características de la persona a la que se atribuyen. Al vincular de este modo actor y acto, Heider nos advertía de que es más probable una atribución "personal" que una atribución "situacional" (véase Ichheiser, 1949), puesto que las personas se contemplan como "prototipo de orígenes". (Miles Hewstone: 1992: p.34)

Dicho lo anterior de acuerdo con Hewstone (1992), atribuir significa dar una explicación a los acontecimientos, es decir asignar una causa ó razón a los comportamientos.

En términos generales las personas suelen atribuir sus éxitos a causas internas, mientras que los fracasos a causas externas.

Este mismo autor desarrolló una taxonomía de causas que especifica sus propiedades subyacentes en función de tres dimensiones: lugar (locus) referido a la conocida ubicación de una causa interna o externa a la persona; estabilidad (stability), referida a la naturaleza temporal de una causa, (Miles Hewstone: 1992: p. 53) que varía de estable (invariable) a inestable (variable) y controlabilidad (controllability) que se refiere al grado de influencia volitiva que pueda ejercerse sobre una causa. Si bien Weiner nos advertía de que el significado exacto de una causa puede cambiar según el tiempo, los perceptores y las situaciones. Lo importante según Weiner (1985^a) es que, aunque pueda variar la interpretación de diferencias causales específicas, las dimensiones subyacentes (es decir, posición, estabilidad, controlabilidad) son constantes. Podríamos contemplar la capacidad y el esfuerzo como causas internas del éxito, pero es que además la capacidad es clasificable como estable/incontrolable y el esfuerzo como inestable/controlable.

Ahora bien dentro de esta investigación clasificaremos FI y FE de la siguiente manera:

Los factores internos: según Heider son aquellos, que proviene concretamente de los factores propios de la persona, como son la voluntad, las creencias, la afectividad, la motivación y de un estímulo.

Ejemplos:

- valores

- hábitos (referentes a la participación en la Política, en asuntos públicos, entre otros)
- educación
- tradiciones
- creencias

Los factores externos: son aquellos, según Heider los que provienen concretamente de los factores propios del entorno, como con los objetos, causas situacionales y condicionales.

Por ejemplo:

- preferencias electorales
- imagen de partidos
- crítica a partidos
- imagen de los candidatos

Partiendo de lo anterior *"es justamente en el plano de los valores donde puede detectarse el grado de asimilación de referentes cruciales tanto para la estabilidad de la dinámica institucional como para la calidad en la convivencia colectiva"*. (Gutiérrez: 2002: p. 229)

Tomado a los valores como un **factor interno**, cada individuo los interpreta según sus situaciones a las que se enfrenta diariamente, y esto le permite de alguna manera, u otra emitir alguna opinión respecto a la relación que se tiene entre gobierno y ciudadanía.

Sin dejar de lado que el medio por el cual se vincula a la ciudadanía con la política es la escuela, que funge como **factor externo** que ayuda a regular por medio de la educación cívica impartida, la puesta en práctica de los valores, hábitos, creencias y prácticas ciudadanas ya inculcados como **factores internos** para que puedan ejercer

sus derechos ante el estado y a su vez cumplir con las obligaciones que como ciudadanos le son asignadas por el sistema, y dada esta vinculación el objetivo que persigue sin lugar a duda es hacerle ver a los individuos que la política es, *“una actividad viva, cercana, necesaria en su vida cotidiana. Solo así la ciudadanía tendrá incentivos genuinos para insertarse en el espacio público y tomarlo como propio”*. (Alanís: 2002: p. 38)

A su vez, esto nos puede arrojar indicios de cambios tanto en su manera de hacer una atribución respecto a una Cultura Política Participativa y la manera de actuar ante esta siendo positivo ó negativo el resultado. Parte del mexicano en la actualidad trata de tener un acercamiento y muestra un perfil, *“más activo, más consciente de sus derechos, celoso de la defensa de los mismos, se concibe más competente para influir en las decisiones públicas y entiende los beneficios de la colaboración con los demás”*. (Peschard: 2002: p. 147)

Dado que este perfil se encuentra solamente en las personas que tienen un alto nivel educativo, ya que ahí es donde se hace hincapié en ese vínculo como factor externo y de mayor importancia que son en este caso los mass-media.

“Una de las primeras variables para aprender la cultura política predominante, consiste en la información que los ciudadanos tienen sobre la esfera de la política, que tanto se informan los ciudadanos y cuales son sus fuentes de información política”. (Peschard: 2002: p. 147)

Si bien se ha visto la política en México se encuentra en transición y esto a su vez, *“implica el surgimiento de nuevas percepciones, opiniones y actitudes respecto al ejercicio del poder y a su legitimidad”*. (Meyenberg: 2002: p. 177)

Dado este proceso de transición encontramos que a partir de ciertas atribuciones internas ó externas traen como resultado una actitud ante una Participación Política,

ya sea de índole positiva o negativa ante la “cosa pública”³ entendiéndose por esta asuntos públicos, problemas sociales actuales, claro esta tomando en cuenta la Cultura Política que les antecede y les precede aun en este proceso de cambio ideológico, político y social.

Aunado a que al atribuirle tanto FI ó FE⁴ respecto al interés que muestran los ciudadanos ante una Cultura Política Participativa en vías de desarrollo, nos encontramos con un sinfín de actitudes ante dicho proceso, ya que definimos a la actitud como: la evaluación que se da ante cualquier tipo de acontecimiento partiendo de una atribución antes dada permitiendo así, actuar de manera positiva ó negativa ante dicho acontecimiento.

Ahora bien, a que nos referimos con actitud y por lo tanto ¿Qué es una actitud?

2.3. Referencia Histórica de la Actitud

¿Qué es una actitud?

“Una actitud se considera como una asociación entre un objeto dado y una evaluación dada”. (Fazio: 1989: p.155).

“Evaluación significa el afecto que despierta, las emociones que moviliza, el recuerdo emotivo de las experiencias vividas, incluso las creencias acerca de la capacidad del objeto para conseguir metas deseadas. En la fuerza de la asociación influyen tres procesos diferentes, si bien lo normal es que no lo hagan los tres con la misma intensidad. Si la persona asocia el objeto con la evaluación por medio de un conocimiento amplio y detallado de las propiedades y características del objeto, nos encontramos ante un proceso cognitivo.

³ “Entendida esta como el estado actual de vida política de la sociedad, sus instituciones, su funcionamiento, sus actores, los grandes problemas comunes que se presentan, la discusión de las distintas propuestas y alternativas para enfrentarlos”. (Wondenberg:2002; P: 18)

⁴ Factores internos y Factores externos

Si la evaluación surge más bien de experiencias intensas, de carácter positivo o negativo, con el objeto de la actitud, el proceso es afectivo. Finalmente es conductual si la evaluación surge de manera gradual de la implicación conductual de la persona con el objeto. Los tres componentes coinciden, sin embargo, en un punto: en que todos ellos son evaluaciones del objeto de la actitud⁵.

La actitud, en sí misma, no es directamente observable. En palabras de Ajzen (1989), es una variable latente, que ha de ser inferida de ciertas respuestas mensurables y que refleja, en última instancia, una evaluación global positiva o negativa del objeto de la actitud". (MORALES: 1994: p. 497)

En resumen, siempre según Partkanis, los sujetos al formular su juicio atributivo, utilizan su actitud previa como heurístico. Ello implica dos pasos o fases: en el primero, la evaluación (actitud) almacenada en la memoria sirve como señal: "esta persona me cae bien (mal)". En el segundo, se utiliza para solucionar un problema: "su conducta positiva es una consecuencia lógica de su forma de ser (es una excepción producida por las circunstancias)".

"La principal diferencia entre esquema y heurístico reside en el nivel de complejidad, mucho mayor en el primero. Al usar la actitud como heurístico, las personas no reflexionan de forma deliberada sobre el objeto de la actitud. Por el contrario, la percepción selectiva y sesgada que provoca la actitud en la situación inmediata ocurre como consecuencia de un proceso automático". (MORALES: 1994: p. 506)

Las actitudes son determinantes sobre la conducta, ya que están ligadas a la percepción, a la personalidad y a la motivación. Una actitud es un sentimiento o estado mental positivo o negativo de buena disposición, conseguido y organizado a través de la experiencia, que ejerce una influencia específica sobre la respuesta de la

⁵ Morales., (1994). *Psicología Social*, Aravaca (Madrid), Edit. Prentice Hall, p. 497

persona a los demás, a los objetos y a las situaciones. Las actitudes se aprenden. Las actitudes también definen nuestra predisposición hacia determinados aspectos del mundo⁶.

“Por otro lado, nos proporcionan las bases emocionales de nuestras relaciones interpersonales y de identificación con los demás.

Por último, se organizan muy próximos al núcleo de la personalidad. Algunas actitudes son persistentes y duraderas, otras, sin embargo, como es el caso de la variables psicológicas, están sujetas a ciertos cambios”. (MORALES: 1994: p. 507).

- “Las actitudes son parte intrínseca de la personalidad del individuo. Algunas teorías sostienen que las personas buscan la congruencia entre sus creencias y sus sentimientos hacia los objetos, y que las modificaciones en las actitudes dependen de que cambien los sentimientos o las creencias. Los individuos poseen actitudes estructuradas compuestas de diversos elementos afectivos y cognoscitivos. Un cambio en uno de ellos precipita un cambio en los demás. Cuando estos componentes son inconsistentes o exceden el nivel de tolerancia de la persona aparece la inestabilidad. Esa inestabilidad puede corregirse mediante:
 - El rechazo de un mensaje diseñado para influir en las actitudes.
 - La fragmentación de las actitudes.
 - La aceptación de la inconsistencia, de modo que se genere una nueva actitud.

Esta teoría propone que el :

Afecto: es el componente emocional o sentimental de una actitud, se aprende de los padres, de los maestros y de los camaradas.

⁶ Morales., (1994). *Psicología Social*, Aravaca (Madrid), Edit. Prentice Hall, p. 507

Cognición: es el componente cognoscitivo de la actitud comprende las percepciones, las opiniones y las creencias de las personas. Se refiere al proceso del pensamiento, con especial énfasis en la racionalidad y en la lógica. Un elemento importante de la cognición es el de las creencias evaluativas que mantiene la persona. Las creencias evaluativas se manifiestan como impresiones favorables o desfavorables que alguien mantiene hacia un objeto o una persona.

Conducta: es el componente en una actitud y se refiere a la tendencia de la persona a actuar sobre algo o sobre alguien de una manera determinada. La medida de estas acciones puede ser útil para examinar los componentes de la conducta en las actitudes". (MORALES: 1994: p. 510)

"La interacción de las reglas, las instituciones (factores externos) y los valores, (factores internos) en un contexto en el que las percepciones y las actitudes hacia la política se están transformando, se expresa un acomodo peculiar en el que se observan algunos atributos de una cultura democrática que se suman a los valores arraigados durante el largo proceso de socialización autoritaria". (Meyenberg: 2002: p. 177)

Dando como resultado un proceso psicosocial donde el individuo parte de una atribución causal (FI y FE)⁷, lo cual le permite ejecutar una actitud positiva ó negativa en la cual van inmersos los tres factores que son (el afectivo, el cognitivo y el conductual) actuando como reforzadores a la atribución hecha con anterioridad ante cualquier situación.

⁷ Factores internos y Factores externos

En este caso lo que nos interesa en dicha investigación es una Participación Política, ante asuntos públicos, electorales, económicos, políticos y sociales, que les aquejan a los ciudadanos en este caso de la delegación Cuauhtémoc y Milpa alta, dada la población con la que trabajamos y aunado el desinterés o interés que muestren ellos, teniendo como base una Cultura Política autoritaria, y a su vez en transición.

CAPITULO 3

3.1. PARTICIPACION POLITICA EN EL DF.

3.1.1 Objetivo

El objetivo de la presente investigación, es conocer la actitud que tiene el ciudadano con respecto a la Cultura Política, y a que factores atribuye el ciudadano ser participe dentro de la política.

3.2. Justificación

Esta investigación con respecto a Cultura Política, tiene como antecedente la ENCUP 2001⁸, de donde partiremos para la elaboración de nuestro instrumento, el cuestionario de la ENCUP esta constituido por 121 preguntas, y fue aplicado a nivel nacional.

Siendo así se tomo como base dicho cuestionario y por medio de un análisis de frecuencias para la selección de preguntas, que se tomaron como referencia para la elaboración del cuestionario de esta investigación, especificando que algunas preguntas no fueron tomadas tal cual, sólo sirvieron de base para la creación ó reestructuración de las mismas, y que dichas preguntas constituirán el nuevo cuestionario, conformado por 37 preguntas enfocado al tema de la Cultura Política en el cual se trabajo para esta investigación. Aplicado a nivel distrital, acotado a solo dos delegaciones que son Milpa Alta y Cuauhtémoc. Contando con una muestra de 240 encuestados en total.

Siendo que dicho cuestionario de la ENCUP 2001⁹, tiene un nivel de confianza del 90% y errores esperados de 1.7%.

⁸ Web site: www.gobernación.gob.mx

⁹ Web site: www.gobernación.gob.mx

3.3. OBJETIVOS

3.3.1. General

El objetivo de la presente investigación, es conocer la actitud que tiene el ciudadano con respecto a la Cultura Política y Participación Ciudadana, y ha que factores atribuye el ciudadano ser participe en la política.

3.3.2. Específicos

¿Cuál es la actitud que tienen los ciudadanos de la delegación Milpa Alta y Cuauhtémoc, frente a la Cultura Política y Participación Ciudadana?

¿A qué factores atribuyen los ciudadanos de la delegación Milpa Alta y Cuauhtémoc, a ser participes en la Política?

3.4. Hipótesis

- @ La cultura política como conocimiento ó actitud favorable hacia la política está propiciada por una percepción de mayor control de los problemas locales.
- @ La percepción de cercanía de los problemas locales y los actores políticos crea una mejor condición ciudadana (información) y en consecuencia una cultura política más democrática (ó participativa).

3.5. Variables

3.5.1. Descriptivas

- Ø Sexo: es la condición biológica que permite diferenciar a las personas entre hombres y mujeres.

- Ø Oficio y Profesión: el oficio se define como la habilidad que se adquiere por el ejercicio habitual de una actividad, y a la profesión se le define como la actividad permanente que sirve como medio de vida y que determina el ingreso en un grupo profesional que requiere de una especialidad determinada.
- Ø Ocupación Actual: se define como el trabajo o actividad u oficio que uno emplea el tiempo a diario.
- Ø Nivel Socioeconómico: no se define como clase social, sino por la situación económica, educativa y social en la que se encuentra inmerso el ciudadano en su ocupación actual.

3.5.2. Independientes

- Ø Edad: tiempo que una persona ha vivido desde su nacimiento hasta el momento de la aplicación del cuestionario.
- Ø Delegaciones de pertenencia:
 1. Ciudadanos que vivan y laboren o realicen cualquier actividad pertenecientes a la Delegación Cuauhtémoc.
 2. Ciudadanos que vivan y laboren o realicen cualquier actividad pertenecientes a la Delegación Milpa Alta.

3.5.3. Dependientes

- Ø A qué factores atribuyen los ciudadanos a ser participes en la Política.
Atribuirle una causa ó razón a los comportamientos, que el ciudadano manifiesta partiendo del reconocimiento de una serie de elementos emocionales, cognitivos y conductuales para explicar su comportamiento.

- Ø La actitud que tienen los ciudadanos frente a la Cultura Política y a la Participación Ciudadana. Atribuirle una causa ó razón a los comportamientos, que el ciudadano manifiesta partiendo del reconocimiento de una serie de elementos emocionales, cognitivos y conductuales para explicar su comportamiento.

3.6. Tipo de Investigación a Realizar

El tipo de estudio a realizar en la investigación es de índole descriptivo.

“Lo que se busca es especificar las propiedades importantes de personas, grupos, comunidades o cualquier otro fenómeno que sea sometido a análisis (Dankhe, 1986). Miden o evalúan diversos aspectos, dimensiones o componentes del fenómeno a investigar... En un estudio descriptivo se selecciona una serie de cuestiones y se mide cada una de ellas independientemente, para sí (vélgase la redundancia) describir lo que se investiga”. (Hernández: 1998: p.60)

Se eligió dicho estudio, dado que nos permite conocer y tener un acercamiento hacia los elementos, orientaciones y características del desarrollo cognitivo, que el ciudadano del Distrito Federal utiliza para sentirse, parte activa en los asuntos públicos de la sociedad, partiendo de una Cultura Política que le subyace, *“ dentro de un contexto social y político. Al mismo tiempo nos permite observar y reconocer algunas de las condiciones psicosociales de la participación ciudadana y de las formas de la política como tema central”.* (González, 1994) Donde le deja al ciudadano expresarse dentro de su propio juicio.

A partir de la obtención de respuestas éstas tendrán que ser clasificadas para posteriormente llevar acabo el análisis estadístico correspondiente a dicha investigación.

3.7. Población

Se delimitó a la población como el conjunto del total de casos que coincidan con una serie de características, que son las siguientes: la residencia, que se encuentren económicamente activas ó lleven acabo alguna actividad. Siendo así, todos los individuos mayores de 18 años que forman parte del espacio de observación total.

En esta investigación la población abarca a los habitantes del Distrito Federal, que desempeñen alguno de los aspectos antes señalados.

El Distrito Federal, se describe geográficamente, representando el 0.1% de la superficie total del país, ya que cuenta con una importancia muy significativa, donde se encuentra ubicado en el centro del país donde confluyen aspectos culturales, geográficos y sociales de todo el país.

Este sector esta constituido por 16 delegaciones: Azcapotzalco, Álvaro Obregón, Coyoacán, Milpa Alta, Cuajimalpa de Morelos, Tláhuac, Gustavo A. Madero, Tlalpan, Iztacalco, Xochimilco, Iztapalapa, Benito Juárez, Magdalena Contreras, Cuauhtémoc, Miguel Hidalgo y Venustiano Carranza.

La manera en que se dividió la población con la que se trabajó es la siguiente:

- i. Según los datos del Censo de Población y Vivienda del 2000 se toma la población total por sexo¹⁰, de los individuos mayores de 18 años.
- ii. Posteriormente se tomó la población por grupos de edad¹¹, y se formaran rangos, con el fin de crear grupos, que nos proporcionen un cotejo, tanto en la parte interior como exterior del mismo.

¹⁰ Instituto Nacional de Estadística Geografía y Estadística. Aspectos sociodemográficos. Población total por sexo según grupos quinquenales de edad:
http://df.inegi.gob.mx/sociodem/espanol/municipal/mun_02.html

¹¹ Aspectos sociodemográficos. Población total por sexo según grupos quinquenales de edad:
http://df.inegi.gob.mx/sociodem/espanol/sexo/sex_01.htm

- iii. Ocupando al total de los encuestados y sus correspondientes rangos de edad, de manera proporcional se divide la muestra en hombres y mujeres para cada delegación.

3.7.1. Muestra

La muestra o subgrupo de la población será "*estratificada proporcional*", entendiéndose ésta como una muestra donde todos los elementos de la población tienen la misma posibilidad de ser elegidos. Esto es, "se obtiene definiendo las características de la población, el tamaño de la muestra y a través de una selección aleatoria y/o mecánica de las unidades de análisis". (Hernández: 1998:p. 207)

"Este tipo de muestra son esenciales en los diseños de investigación por encuestas en las que se pretende hacer estimaciones de las variables en la población". (Hernández: 1998:p. 208)

Dicho lo anterior, continuamos con la elección de nuestra muestra, que esta determinada por los datos que arroja el INEGI y el Programa de Desarrollo Urbano Delegacional¹², seleccionamos dos zonas, a partir de los siguientes criterios:

Nivel de Desarrollo Urbano: Son los servicios con los que cuentan las delegaciones como: energía eléctrica, agua potable, drenaje, transporte, viabilidad, acceso a los mass-media, servicios de salud, educación y vivienda.

Actividad económica preponderante y concentrada: Son las diversas ocupaciones que realiza la población y se engloban en los siguientes sectores económicos:

- i. ***Las actividades primarias:*** son las que se identifican por el aprovechamiento de los recurso naturales como: suelo, agua, vegetación y fauna. Para el desarrollo de diferentes actividades económicas entre las que figuran: agricultura, ganadería, explotación forestal y pesca.

¹² <http://www.asambleadf.mx/princip/informac/legisla/programa.htm>

- ii. **Las actividades secundarias:** son aquellas que se caracterizan por la transformación de los recursos obtenidos de la naturaleza, haciendo referencia a la minería y a la industrialización de alimentos y textiles.
- iii. **Las actividades terciarias:** estas se refieren al comercio y la prestación de servicios, entre los que figuran: el transporte, el turismo, la salud, la educación entre otros.
- iv. **Densidad ó Concentración de la población:** se define como el número de habitantes por cada metro cuadrado, en la zona de referencia. Como lo muestra la siguiente tabla:

<u>Cuadro 1 : CRITERIOS</u>			
<u>DELEGACIONES</u>	<u>Nivel de desarrollo urbano</u>	<u>Actividad económica preponderante</u>	<u>Densidad de la población</u>
Cuauhtémoc	ALTO	servicios/Comercio	516,255
Milpa Alta	BAJO	agropecuario	96,773

Tomando en cuenta los criterios ya mencionados y los factores sociodemográficos, la muestra fue estimada con 240 sujetos, tomando los datos del Censo de Población y Vivienda del año 2000 los cuales se encuentran divididos por sexo según grupos quinquenales de edad de acuerdo a las zonas, ya determinadas. Dándole seguimiento así a la descripción del tamaño de la muestra.

La muestra estuvo constituida por 240 personas, de sexo femenino y masculino, y determinadas por 4 rangos para c/u de las delegaciones, dentro de esos rangos se estableció la edad que iba desde, 18 años hasta los 52 años ó más.

La población esta constituida por 4 rangos, que agrupan la edad, sexo, y la delegación. Como lo muestran las tablas correspondientes a c/u de las delegaciones.

Cuadro 2: Clasificación de la muestra de acuerdo al sexo y edad de los encuestados

DELEGACION # 12 MILPA ALTA							
RANGO # 1 18 - 26		RANGO # 2 27 - 35		RANGO # 3 36 - 47		RANGO # 4 48 Ó MÁS	
M	F	M	F	M	F	M	F
16	14	15	15	15	15	14	16
30		30		30		30	
TOTAL 120							

DELEGACION # 06 CUAUHTEMOC							
RANGO # 1 18-28		RANGO # 2 29-38		RANGO # 3 39-51		RANGO # 4 52 Ó MÁS	
M	F	M	F	M	F	M	F
14	16	15	15	15	15	16	14
30		30		30		30	
TOTAL 120							

3.7.2. Descripción de las Delegaciones que se utilizaron para fines de este estudio.

(Obsérvese el siguiente cuadro)

Cuadro 3: Características Delegacionales

MILPA ALTA¹⁴

NIVEL DE DESARROLLO URBANO.

La Delegación Milpa Alta que representan el 19.06% del área total del Distrito Federal. La delegación integra su estructura a partir de los 12, poblados tradicionales, hay un respeto a su delimitación de barrios manteniendo así su identidad. Con el paso del tiempo se ha conformado una estructura incipiente de corredores de servicios a lo largo de las vialidades de comunicación de la delegación con Tláhuac y Xochimilco. De esta manera en poblados como Tecómitl, Villa Milpa Alta y Atocpan, se presentan características de zonas urbano-rurales concentradoras de equipamiento y servicios.

Por lo general, los 12 poblados se conforman al interior de la demarcación en 3 zonas:

- a) Zona Central, donde se localiza concentrado el equipamiento básico o medio, los usos mixtos, la vivienda y servicios completos.
- b) Zona Intermedia, presenta una transición rural predominantemente habitacional, en donde se encuentran las zonas más populares.
- c) Zona Periférica, área habitacional mezclada con parcelas productivas. Bordeando esta última zona, se localizan los asentamientos irregulares sin servicios y con materiales precarios, casas de tabicón aparente, con losas de concreto planas en 1 y 2 niveles.

A partir de la década de 1970 y hasta la fecha, la delegación ha cambiado en sus condiciones predominantes, pasando de ser rural en su totalidad a tener zonas de carácter rural-urbano, además de presentar impactos generados por la migración a la ciudad. La evolución de la población en Milpa Alta, ha estado vinculada con su historia, sus festividades religiosas y la identidad de sus habitantes; su relación con la naturaleza, la cual ha sido respetada, tanto en su condición de bosque y frente a condiciones orográficas y climáticas que han limitado su doblamiento.

DENSIDAD DE POBLACIÓN

La delegación ocupa el último lugar en cuanto a densidad con relación al total del D.F. es de 64.1%, siendo la más baja de las delegaciones del Distrito Federal.

ACTIVIDADES ECONOMICAS PREPONDERANTES.

De acuerdo a los censos efectuados por el INEGI, la población dedicada al sector primario se ha reducido; de 5,379 a 3,658 personas lo que equivale a 19.11% respecto del DF, seguida del sector secundario con un 17.5%. En relación inversa, se registró un incremento en el sector terciario, que ascendió del 46% al 59.8%, debido a la proliferación de pequeños comercios de venta y servicios de alimentos, principalmente.

1. Sector Manufacturero.

Los tres subsectores más importantes que agrupan el 94.2% de las unidades económicas de la delegación son: productos alimenticios, bebidas y tabacos; industrias de la madera y productos de madera; y productos metálicos maquinaria y equipo.

Los tres subsectores más importantes en ocupación de mano de obra son: productos alimenticios, bebidas y tabaco; sustancias químicas y productos derivados del petróleo; y productos metálicos, maquinaria y equipo, lo anterior debido a que agrupan el 88.5% del sector delegacional.

En lo que corresponde a la producción bruta destacan los tres subsectores mencionados, porque agrupados representan el 95.2% del sector delegacional.

2 Sector Comercio.

El comercio al por menor agrupa el 95.1% de las unidades económicas de la delegación, asimismo tienen ocupado al 92.6% del personal dedicado a esta actividad y obtienen el 92.1% de los ingresos generados en este sector en la delegación.

3. Sector Servicios.

Los tres subsectores más importantes y que agrupan el 95.5% de las unidades económicas de la delegación, son los de restaurantes y hoteles; servicios profesionales técnicos especializados y personales; y el de servicios de reparación y mantenimiento.

El mayor personal ocupado en este sector se concentra en los tres siguientes subsectores mencionados: servicios educativos de investigación, médicos de asistencia social; restaurantes y hoteles; y servicios de reparación y mantenimiento debido a que en conjunto representan el 80.9% del sector delegacional.

Los ingresos generados se concentran: los servicios educativos de investigación, médicos de asistencia social; restaurantes y hoteles; servicios de reparación y movimiento que representan el 87% del sector delegacional.

En este rubro la delegación presenta algunas deficiencias, las áreas habitadas no están totalmente cubiertas al contar solamente el 94.3% con electricidad, 53.7% con drenaje, el 96.4% con agua potable, 88% con alumbrado público y sólo el 78% de la vialidad de los poblados está pavimentada, el alumbrado público en 1994, se constituía por 3,846 luminarias que correspondían a 19 hab./lu. Es necesario incrementar la calidad de los servicios, propiciar la autosuficiencia financiera y concienciar a la población, para su uso racional, su disposición apropiada y el mantenimiento de los sistemas.

Sus condiciones de vida son más bajas que las de la mayoría de las delegaciones y se presentan en mayor porcentaje enfermedades infecto-contagiosas y crónicas.

Su localización y accesibilidad, así como su carácter agrícola, han limitado, hasta ahora, las presiones para un poblamiento intensivo.

Con respecto a su comunicación con el resto de la ciudad, Milpa Alta afronta una problemática importante, respecto a la distribución de productos agrícolas sus escasas vías de comunicación dificultan la comercialización de su producción, por lo que una comunicación más fluida a la zona de la central de abastos es demandada por la comunidad.

4. Sector Agropecuario.

La producción agrícola se desarrolla en 9,835 hectáreas, que representan el 35.12% de la superficie sembrada en el Distrito Federal.

En el campo los cultivos relevantes por superficie sembrada y cosechada son la avena forrajera, el maíz grano y forrajero. Mientras que los cultivos con mayor rendimiento corresponden al nopal y la alfalfa.

Esta jurisdicción ocupa el primer lugar en el país como productora de nopal-verdura, la actividad pecuaria ha mantenido una tendencia a la baja en los últimos años, debido al cambio de uso del suelo y a la falta de incentivos, manifestándose este hecho en el decremento del inventario ganadero.

Actualmente, la población demanda un mayor impulso a las actividades agropecuarias, pues un 60% del sector primario se dedica al cultivo del nopal. Las actividades que pueden potencializar su función económica agropecuaria, en el caso del nopal están vinculadas con el mayor rendimiento en su producción, siendo necesario mejorar los niveles de asistencia técnica y establecer centros de acopio y comercialización; así como la industrialización, para lograr una mejor distribución y precio de sus productos, y mediante acuerdos de

carácter regional que refuercen la actividad productiva agropecuaria.

Sin embargo, para crear una mayor fuente de ingresos se contempla la introducción de cultivos alternativos, la creación de un centro de acopio del nopal y verduras para venta de mayoreo y menudeo, así como la industrialización y venta del nopal y de la carne que se produce en la Delegación.

El 70.9% de la PEA¹⁵ percibe menos de 2 salarios mínimos y el 29.64% menos de uno. En el Distrito Federal en su conjunto el porcentaje de población que recibe menos de 2 S.M. es de 59.41%; lo que hace ver que la Delegación tiene en general, un mayor nivel de pobreza que el Distrito Federal en su conjunto.

CUAUHTEMOC¹⁶

NIVEL DE DESARROLLO URBANO

Delegación Cuauhtémoc se localiza en el centro del área urbana del Distrito Federal. Se le considera el corredor comercial y de servicios más importante de la Ciudad. La delegación tiene una superficie de 3244 Ha, representa el 2.2% de la superficie del Distrito Federal y el 4.3% del total del área urbanizada de la entidad.

Debido al sistema político que se tenía desde la época prehispánica, de centralización de la toma de decisiones y recursos, la entonces ciudad y posteriormente la delegación, se convierte en un punto concentrador de actividades administrativas, equipamiento e infraestructura.

Con el transcurrir del tiempo se fue consolidando como una zona eminentemente comercial y de servicios.

Esta delegación presenta los índices de equipamiento más altos dentro de la Ciudad de México, como reflejo de su posición central, de su grado de consolidación en infraestructura y nivel de especialización en cuanto a la concentración de servicios y comercio. Se le considera como una fuente importante generadora de empleos además de poseer un sistema vial que es fundamental para la estructura urbana de la Ciudad de México, que la convierten en paso obligado para los habitantes de otras delegaciones del Distrito Federal.

DENSIDAD DE POBLACIÓN.

La delegación ocupa el 2o. lugar en cuanto a densidad con relación al total del DF, siguiendo a Iztacalco que tiene la densidad más alta (183 hab./ha.) mientras que Milpa Alta ocupa el último lugar con tan solo 64.1 hab./ha

ACTIVIDADES PREPONDERANTES.

De la población ocupada que habita en la delegación, el 76.8% está ubicada en el sector terciario, comercial y de servicios, mientras que el 19% se emplea en la industria; sólo 0.2% se dedica al sector primario. La participación de la población en el sector terciario, como se observa, es mucho menor que la del DF en este mismo sector (68%).

Por otra parte, la delegación agrupa al 9% de la población total ocupada en los servicios de la capital del país.

1. Sector Manufacturero.

Los tres subsectores más importantes que agrupan el 74.3% de las unidades económicas de la delegación son la de productos alimenticios bebidas y tabacos; textiles, prendas vestir de industria del cuero; papel, productos de papel, imprentas y editoriales. Destacando el último por representar el 35.2% de unidades económicas del subsector a nivel del Distrito Federal.

Los tres subsectores más importantes y que ocupan mayor personal son los mencionados anteriormente debido a que en conjunto agrupan el 77.1% del sector delegacional. Destaca por importancia el subsector de papel por ocupar el 28% de personal en el subsector a nivel del Distrito Federal.

¹³ La Población Económicamente Activa (PEA) está integrada por personas de 12 años y más que tienen un trabajo remunerado (pagado) o buscan activamente un empleo.

¹⁴ Programa de Desarrollo Urbano: <http://www.asambleadf.mx/princip/informac/legisla/program/cuauhte.htm>.

En lo que corresponde a la producción bruta destacan a los tres subsectores arriba mencionados debido a que representan el 83.2% del sector delegacional.

Destaca el de las empresas del papel y productos de papel por representar el 30.4% del subsector a nivel del Distrito Federal.

2. Sector comercio.

El comercio al por menor agrupa el 90% de las unidades económicas de la delegación. Destaca, sin embargo el comercio al por mayor pues representa el 22.1% del total de unidades de ese subsector a nivel del D.F.

El comercio al por menor ocupa al 69% de personas del sector delegacional, y ocupa el 22.9% del total del personal del subsector en el D.F. En lo que corresponde a ingresos, el comercio al por mayor genera el 52.8% de los ingresos del sector en la delegación. Siendo significativo que el comercio al por menor de la delegación obtenga el 25.8% del total de ingresos de ese subsector a nivel del D.F.

3. Sector de servicios.

Los tres subsectores más importantes en cuanto a unidades económicas y que representa el 72.4% de unidades económicas de la delegación, son los de restaurantes y hoteles; servicios profesionales técnicos especializados y personales; y el de servicios de reparación y mantenimiento. Destaca el segundo por representar el 24.5% de las unidades del subsector a nivel del D.F.

En personal ocupado en la delegación destacan los subsectores de servicios educativos de investigación, médicos de asistencia social; servicios profesionales técnicos especializados, debido a que representan el 78.2% del sector delegacional. Sobresale el subsector de restaurantes y hoteles por representar el 29.7% del total del D.F.

En ingresos generados los tres subsectores más importantes son restaurantes y hoteles; servicios de esparcimiento culturales; servicios profesionales técnicos especializados; debido a que representan el 69.1% del sector delegacional. Destaca la actividad del segundo que significa el 50.1% del subsector a nivel del D.F.

Otra de las principales actividades económicas que se llevan a cabo en la Delegación, es el comercio ubicado en la vía pública, que no ingresa a los censos económicos, debido a su carácter informal.

La ubicación de las principales concentraciones de ambulantes durante varios años se dio alrededor de los mercados de La Lagunilla y también en la zona del barrio de Tepito, donde se ubica el 60%.

Zonas Concentradoras de Actividades de Administración Pública, Equipamiento e Infraestructura a Nivel Metropolitano: La delegación cuenta con un área que cumple estas funciones, y aun más como Centro Metropolitano; tal es el caso del Centro Histórico, donde la concentración de servicios, comercio, transporte y flujos masivos de población flotante, lo han consolidado como tal.

Zonas Concentradoras de Actividad de Administración Pública, Equipamiento e Infraestructura a Nivel Delegacional.- Dentro de esta jerarquía, el Programa Parcial de 1987 observó en los frentes a la Calzada de Tlalpan un incremento en la intensidad del uso de suelo y la transformación del uso del suelo en comercio y servicios al interior de la colonia Ampliación Asturias, la cual se ha convertido en un Centro de Barrio. Existe también la Zona Rosa que, por su ubicación y función, cumple con las características de subcentro urbano.

CAPITULO 4

4.1. METODO

4.1.1. Elaboración del Instrumento

Tomando como referente para esta investigación con respecto a Cultura Política, la ENCUP 2001¹⁵, de donde partiremos para la elaboración de nuestro instrumento, el cuestionario de la ENCUP esta constituido por 121 preguntas, y fue aplicado a nivel nacional.

Siendo así se tomo como base dicho cuestionario y por medio de un análisis de frecuencias para la selección de preguntas, que se tomaron como referencia para la elaboración del cuestionario de esta investigación, especificando que algunas preguntas no fueron tomadas tal cual, sólo sirvieron de base para la creación ó reestructuración de las mismas, y que dichas preguntas constituirán el nuevo cuestionario, conformado por 37 preguntas enfocado al tema de la Cultura Política en el cual se trabajo para esta investigación. Aplicado a nivel distrital, acotado a solo dos delegaciones que son Milpa Alta y Cuauhtémoc. Contando con una muestra de 240 encuestados en total.

Dicho instrumento esta constituido de la siguiente manera:

- i. Datos generales: conformados, por edad, sexo, estado civil, delegación política, nivel de estudios, oficio, profesión y ocupación actual.
- ii. Evaluación del sistema político del país y en el D.F.: esto nos proporcionará hacer un análisis con respecto a la relación que se establece entre el ciudadano y el sistema político por medio de las actitudes, opiniones y juicios hacia los diferentes elementos que conforman al sistema político. Contando con la siguiente información, a) la evaluación de la situación actual del país, dada por los juicios hechos por los ciudadanos ante la manera de actuar del

¹⁵ENCUESTA NACIONAL SOBRE CULTURA Y PRACTICAS CIUDADANAS,
www.gobernación.gob.mx

sistema. b) la evaluación del gobierno local y federal, en donde el ciudadano evalúa las acciones del sistema ante los asuntos públicos, políticos, y como se ven afectados ó beneficiados ante su vida misma. c) la evaluación que el individuo hace como ciudadano ante la percepción que tiene de la situación que vive el país.

Siendo así, se empleo una escala tipo Likert, la cual por medio de 5 puntuaciones nos permitió medir desde la percepción más positiva hasta la más negativa del país. (Preguntas 2-6)

- iii. Identificar las problemáticas locales; cuestionando cual es el problema que en su opinión considera el más importante: el desempleo, la falta de centros educativos, inseguridad, salud, corrupción y la crisis económica. Siendo que a su vez se les pidió su opinión con respecto a dicha problemática, partiendo de la causa, a quines consideran que son los responsables, cual seria la solución a la problemática y como contribuirían a esta.

Permitiéndonos así, ver como el ciudadano percibe la realidad en todos los ámbitos, como el social, político y económico que vive hoy en día.

Después se le pidió al sujeto seleccionar la palabra que mejor manifestara su sentir respecto a la situación que vive hoy en día el país.

La escala que se presenta aquí hace referencia a características ya sean de tipo positivo y negativo, permitiéndole al ciudadano definir su posición ante le contexto social que le refiere. (Preguntas 7, 9-13)

- iv. Imagen de las instituciones y actores políticos ante los ciudadanos: el que refiere a la política esta en función de las instituciones y los actores políticos que están a la cabeza, proporcionando así servicios como fin último. Como bien es sabido las encuestas entre otros medios de medición de la confianza se han utilizado para evaluar le eficiencia de las instituciones y el nivel de aprobación

de los actores políticos y sociales.

Para ello se utilizó una escala Likert, la cual consta de 5 puntuaciones que va desde una imagen (1) Muy buena de la institución hasta la (5) Muy mala de esta.

Respecto a los actores políticos solo se les pidió elegir cual de ellos representaba mejor sus intereses políticos y el por qué. (Pregunta 8,23)

- v. Interés de las personas por la política: partiendo de una Cultura Política que les subyace, entendida esta como el conjunto de creencias, juicios, opiniones, atribuciones, actitudes, normas y valores ante la sociedad en relación con la política que rige a esta. Donde el actor principal es el ciudadano, permitiéndole obtener conocimientos o percepciones para mostrar el interés ó desinterés ante esta.

Se elaboraron preguntas con opción múltiple donde se les pedía elegir solo una respuesta dependiendo de su opinión ante la política.

También se generó una pequeña escala tipo Likert donde la medición iba desde (1) Mucho – hasta - (4) Nada.

A su vez se les pidió que asociaran dos palabras con los siguientes conceptos, deporte, gobierno y corrupción.

Por último se elaboró una pregunta abierta donde se les pedía el por que creen que se debe entender la política del país, con el objeto de tener elementos con los cuales los sujetos perciben y se ven en relación a la Cultura Política que les subyace y acontece diariamente formando hasta cierto punto parte de su cotidianidad. (Preguntas 14-17)

- vi. Percepciones que se tienen ante la democracia: viéndose a esta como la relación entre gobierno-ciudadanía, tomando como base la Cultura Política como elemento fundamental dentro de una sociedad siendo y no por menos

importante el actor principal el ciudadano. Partiendo así de un cumplimiento de obligaciones y consciente de sus derechos de ambas partes ante la sociedad de hoy en día.

Se construyó una escala de tipo Likert, la cual se basa en el juicio comparativo de Thurstone, que nos permite evaluar experiencias subjetivas, de distintas formas de respuesta, respetando la evaluación ya sea positiva ó negativa de la afirmación. (Preguntas 18, 20-22)

Se elaboraron dos preguntas de opción múltiple, donde se les pidió que eligieran solo una opción para evaluar que es lo más importante para que el país mejore. (Pregunta 19)

Siendo que la segunda midió las formas en que manifestarían su inconformidad si estuvieran en desacuerdo ante las acciones del gobierno. Evaluado en orden de importancia. (Pregunta 24)

- vii.** Conocimiento de los partidos políticos ante el contexto de la sucesión presidencial por anticipado: conformado por una serie de elementos que nos permite reconocer aspectos generales y específicos de los partidos políticos. Para su evaluación se elaboraron preguntas de opción múltiple en donde se les pedía elegir solo una respuesta. La primera es, ¿cuando acude a votar por quién lo hace?, en la siguiente se le pide su opinión respecto a los partidos políticos, también si pertenece a algún partido político : Sí ó No, Sí ¿cuál?.

Se elaboró una escala de tipo Likert, la cual se basa en el juicio comparativo de Thurstone que nos deja establecer la posibilidad de cuantificar toda experiencia subjetiva. En la evaluación se establece un rango que va desde (1) Siempre, (2) frecuentemente, (3) algunas veces, (4) casi nunca, hasta (5) nunca. (Pregunta 27)

- viii. Actitudes, inclinaciones y predisposiciones al voto: el apartado final del instrumento considera los siguientes reactivos: ¿por que aspirante votaría? y ¿Por qué?, el partido con el cuál se identifica, si tiene credencial para votar, ¿por cual partido político votaría?, en caso de no votar por su primera opción ¿por cuál otro votaría?, y ¿por cuál partido político no votaría? y ¿Por qué?. El conjunto de estas preguntas van dirigidas a conocer las predisposiciones y tendencias del sujeto participante encuestado. (Preguntas 28 – 37)

Una vez aplicado el instrumento en este estudio, se obtuvieron los resultados correspondientes de cada una de las zonas, lo cual nos permitió encontrar algunas similitudes como diferencias con respecto a una serie de elementos que conforma al concepto de Cultura Política, con respecto a las atribuciones y por consiguiente a las actitudes que toman y determinan los ciudadanos del D.F. , dirigido a la política, actores e instituciones que forman parte de la estructura de un sistema político, que le antecede y precede a la sucesión presidencial anticipada en cuestión, presentándose así los siguientes resultados.

CAPITULO 5

5.1. Resultados

5.1.1. Interpretación de resultados

Después de haber aplicado las encuestas, se obtuvieron los resultados iniciales, estos se ordenaron por la similitud en las respuestas, dado que después, fueron ordenados a partir de análisis estadísticos, y frecuencias.

Lo anterior, nos permitirá entender y darnos cuenta de cómo los ciudadanos perciben y se identifican dentro de una Cultura Política, permitiéndonos así reconocer los criterios que emplearon para definir dicho concepto y si están inmersos dentro de éste, partiendo del pensamiento y sentido común de la población que manifiestan y llevan acabo en su cotidianidad.

Dicha investigación lo que pretende es reconocer los atributos que determinan las actitudes que adquieren y llevan acabo en c/u de las delegaciones estudiadas, lo que nos permitirá hasta cierto punto contrastarlas y encontrar algunos matices en ellas.

Siendo así, y bajo esta situación en la que se encuentra el país y la sociedad en la actualidad, nos permite observar una serie de hechos, los cuales intervienen en los ciudadanos, al llegar a percibir a la política y a la ejecución de la misma.

Una parte se conforma por la imagen que los ciudadanos tienen de los actores políticos, ante una mejor condición ciudadana y en consecuencia una Cultura Política más participativa. Partiendo del concepto que se tenga de Cultura Política como conocimiento ó actitud favorable hacia la política propiciando una percepción de mayor control de los problemas locales.

Por lo tanto, a continuación se describirán los resultados finales de dicha investigación.

La cuál se presentará a partir de 3 bloques de respuestas que son los siguientes:

1. Evaluación Política.
2. Expresiones Políticas.
3. Acciones ciudadanas ante la política.

EVALUACIÓN POLÍTICA

5.2. Evaluación que hacen los ciudadanos del sistema político.

Entendemos a la imagen como una impresión global que construyen los ciudadanos en la dinámica del conocimiento y evaluación que hacen de la situación del país y de la propia Cd. de México¹⁶, permitiéndonos ver de una manera completamente diferente.

Esto deja ver la relación que se da entre el ciudadano y el sistema político a partir de los juicios, opiniones y actitudes que manifiestan ante las distintas partes que lo conforman.

Siendo así, se plantean 4 reactivos los cuales podemos describir su contenido:

El primero, es la evaluación del conjunto de elementos que interactúan dentro del sistema como un todo. Esto es el sujeto (ciudadano) visualiza a la Nación unida con el engranaje del sistema político en acción.

Ahora bien a nivel país, la evaluación esta dada, por los valores, juicios, opiniones y actitudes del ejercicio determinado que llevan acabo los actores políticos e instituciones, en relación al crecimiento, a la resolución de las problemáticas públicas y asuntos políticos a nivel local, como nacional entre otros factores. Esto es la visión general que se tiene del país. En el gobierno los ciudadanos, juzgan las distintas acciones y la política en general, usando como criterio determinadas pautas

¹⁶ González, N., Garduño H, Cruz, R, et. al. (2003). "El dictamen de la ciudadanía del D.F. en torno alas figuras de Fox y López Obrador". Trabajo presentado en el 4to. Congreso Nacional de Psicología Social. Tlaxcala, Tlaxcala, 5-7 de Nov.

de intereses y valores, este es el sector controvertido (en el cotidiano) de la política¹⁷.

Gráfico 1. EVALUACION ANTE LA SITUACION ACTUAL DEL PAIS

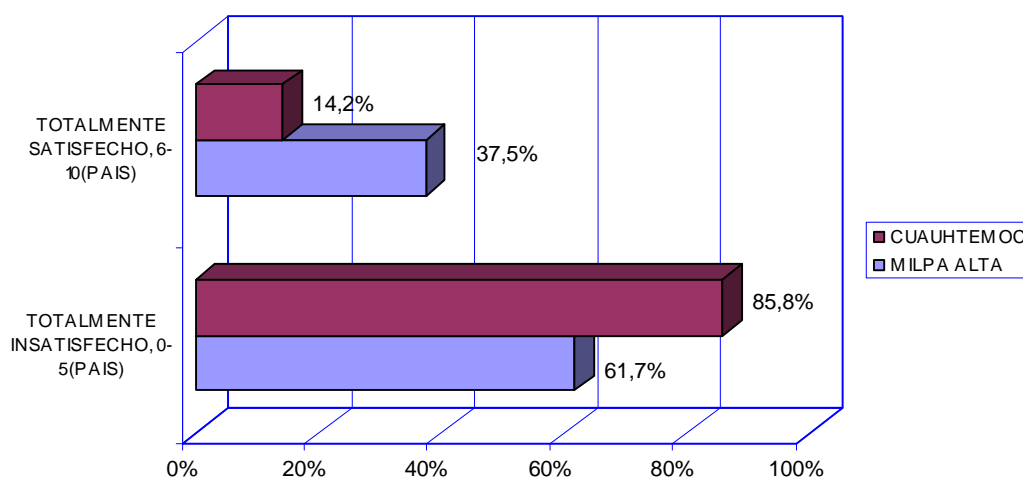

Observamos que la mayoría de los sujetos que habitan la delegación Cuauhtémoc, se muestran completamente insatisfechos, ya que un 85.8% del total determinó que la situación del país se encuentra en un estado deplorable, y con un 61.7% los habitantes de las delegación Milpa Alta coinciden con la misma insatisfacción, donde se observa que la actitud ante esta situación se encuentra en niveles muy bajos que reflejan los ciudadanos ante el país.

¹⁷ El concepto que se emplea para describir esa falta de adecuación ya sea de los políticos ó del gobierno es el cinismo político que según Putman (1973), hace referencia: "... a alguna disparidad entre las palabras de los políticos y sus acciones ó verdaderas intenciones, disparidad entre los ideales que supuestamente orientan a la política y la realidad profana de tal política: <<los ideales parecen hipócritas ilegítima la realidad>>

A su vez y no por menos importante el grado que manifiestan los habitantes de la delegación Cuauhtémoc es de un 14.2%, lo cual los habitantes de Milpa Alta, nos permiten observar que asciende un poco más que la anterior a un 37.5%, siendo este quizá un indicador importante que en su momento nos permita evaluar de manera favorable al sistema.

Por lo tanto los datos nos proporcionan una panorámica muy representativa de la situación actual que vive el país, donde el ciudadano sigue estratificado en actores pasivos y activos, donde la gran mayoría se encuentran dentro del primer rubro, comprendiendo así que solo viven en su contexto social sin proponer, y mucho menos, sin manifestarse ante acontecimientos que les atañen de manera muy particular, viéndose reflejados ante tal desinterés de este panorama tan crítico y soez que se vive. Siendo que en los aspectos críticos nos encontramos con la situación económica que se vive hoy en día con la falta de empleos, aunado a la corrupción, en donde encontramos sobornos, y faltas a la moral, quebrantando completamente las normas y reglas establecidas por el sistema político en la actualidad.

5.3. Creencias de los ciudadanos ante los hechos del País y el D.F.

Un elemento crucial de la Cultura Política son los valores de los ciudadanos en el sistema. Dado que el comportamiento tiene una cercana relación entre creencias e individuos, tornándose de manera positiva, ó negativa según les acontezca dentro de su cotidianidad.

Siendo así, en esta sección se explorara de que manera los ciudadanos evalúan tanto al gobierno federal como al local, ante la labor que desempeñan diariamente, teniendo como referentes a los elementos que constituyen el contexto social en que se encuentra inmersa la sociedad, y teniendo su origen en los ciudadanos que la conforman.

Gráfico 2. EVALUACION DEL GOBIERNO FEDERAL RESPECTO A SUS ACCIONES

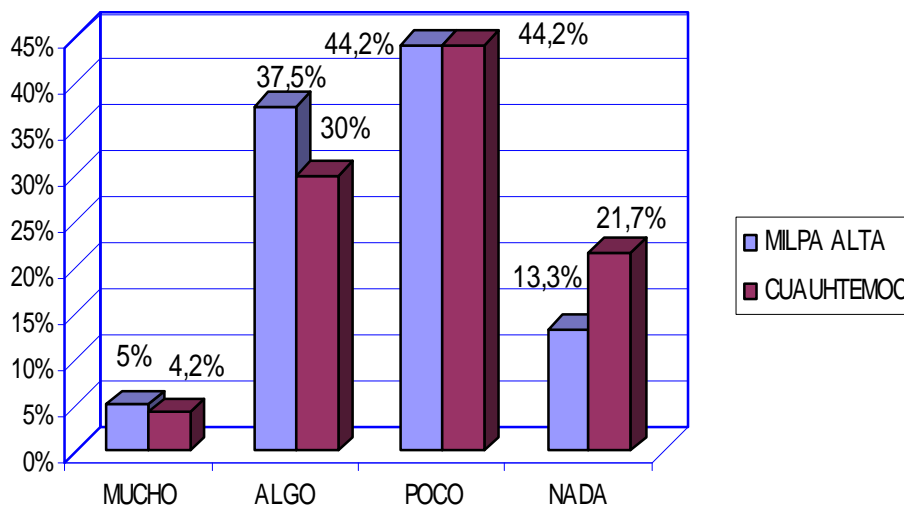

En el gráfico 2, se observa, que las opiniones hechas por los ciudadanos se encuentran en un nivel alta dentro del rango que va desde algo hasta poco, dándonos a conocer con un 37.5% a la delegación Milpa Alta, dentro del nivel de respuesta establecido como algo y con un 30% a la delegación Cuauhtémoc. Mostrándonos a su vez evaluaciones altas, con un 44.2%, tanto en la delegación Milpa Alta como en Cuauhtémoc. Siendo que con un 13.3% la delegación Milpa Alta observa, el nivel de respuesta nada, a su vez con un 21.7% la delegación Cuauhtémoc un valor bastante representativo hacia el nivel más bajo.

Mostrándonos así un panorama muy desalentador ante la perspectiva que se tenga del contexto en el que se vive y se desarrolla la sociedad cotidianamente en la actualidad.

Gráfico 3. EVALUACION ANTE LOS HECHOS DEL GOBIERNO LOCAL (D.F.)

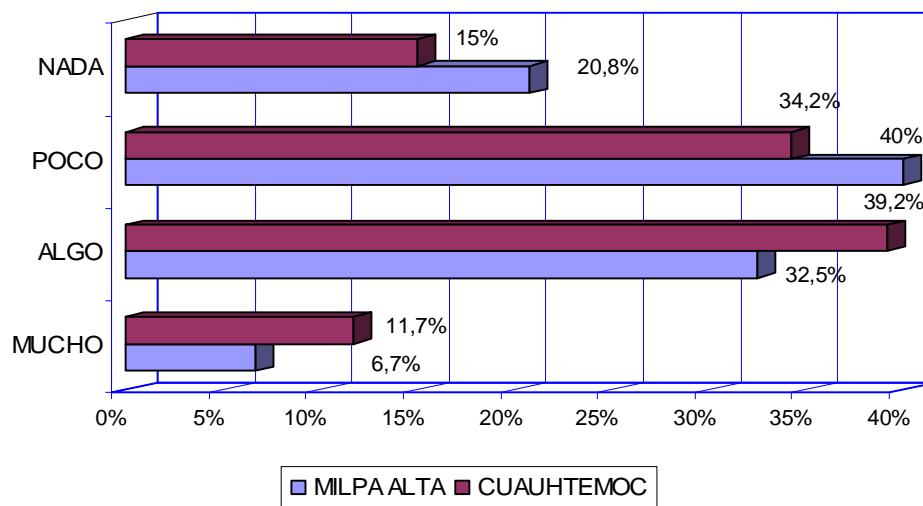

Como podemos observar en la gráfica 3, la opinión en las dos delegaciones, se presenta de manera elevada, donde la evaluación tiende a partir de un 40% en la delegación de Milpa Alta y hacia la baja con un 32.5% hasta un 20.8% a el nada en la manera de gobernar a nivel local.

Siendo que en la delegación Cuauhtémoc parte de un 39.2% algo favorable, hasta un 34.2% con una apreciación poco favorable.

Lo anterior nos muestra a nivel local evaluaciones invertidas altas y bajas, ya que la evaluación esta dándose a partir del conocimiento e información que muestran los ciudadanos ante un sistema político poco comprometido con la situación que se esta viviendo en la actualidad. Claro está, más positiva la evaluación del área local ante la evaluación federal que es dirige hacia un rango más negativo, comparativamente.

No hay mejores evaluadores que los mismos ciudadanos que viven día a día esa falta de compromiso de los altos mandos ante una sociedad, más justa y digna.

5.4. Percepción ciudadana de las problemáticas locales

Los ciudadanos pueden llegar a sentir interés en participar en la solución de problemas, siendo que al querer ser tomados en cuenta, partirían con los conocimientos de una Cultura Política que les subyace. Esto conformado por un conjunto de atribuciones, actitudes, juicios y opiniones, que le permitirán en un primer momento realmente dar a conocer a los ciudadanos toda situación y problemas que les aquejan y que ha llegado a formar parte de su cotidianidad. Sin embargo el contexto en el que se desarrollan es muy aparatoso con respecto a la conexión ó relación entre el sistema y los ciudadanos. Permitiendo así tener cierto grado de confianza, el cual lo impulsara a ser un individuo más participativo y consciente de su realidad que le rodea.

Cuadro 1. Problemáticas locales (D.F.)

PROBLEMÁTICA DELEGACIÓN	DESEMPLEO	INSEGURIDAD	CORRUPCIÓN	CRISIS ECONOMICA	SECTOR SALUD	EDUCACIÓN
MILPA ALTA	32.5 %	30.0 %	15.0 %	11.7 %	6.7 %	4.2 %
CUAUHTEMOC	27.5 %	29.2 %	16.7 %	20.8 %	***	5.8 %

En el cuadro 1, se observa que la ciudadanía de ambas delegaciones señalan como la problemática más importante a la inseguridad. En segundo lugar, al desempleo y en tercer lugar a la corrupción. Siendo esto resultado de las problemáticas a las que se enfrenta la sociedad ante movilidad de las problemáticas en su cotidianidad.

Siendo que el objetivo primordial es permear la relación que debiera darse entre la ciudadanía y el sistema ante una realidad social en la que se desenvuelven, proporcionando vías alternas, para que el ciudadano se sienta tomado en cuenta, seguro, y por ende participativo dentro de los asuntos públicos y políticos que le acontecen diariamente.

Percibiéndose así, un reconocimiento del problema(s), categorizándolos, pero he ahí cuando tratan de tener una participación para tratar de encontrar una solución ó alternativas, es donde emerge la Cultura Política que les subyace, al no tenerla clara y presente, sólo pueden ver el área de la acción que con llevo al problema que se muestra en tres partes que son: identificar la problemática, considerar cuales fueron las causas y colaborar de cierta forma para buscar una solución ante tal ó cual fenómeno.

Siendo así, para que pudiese darse una participación política, no se esperaría solo actuar de forma directa ante la realidad del individuo, si no que es partiendo de un conocimiento previ6 llamado Cultura Política. Esta nos proporcionara una mejor recepción de los problemas y un mayor control, de estos.

Percatándonos hasta cierto punto, que los problemas no han cambiado, sino todo lo contrario, han ido acrecentándose de manera tal que ahora más que nunca son la preocupación, e inquietud del ciudadano al pasado el tiempo, y en la actual situación con la que se vive hoy en día.

A continuación se muestra el gráfico 4, que nos proporciona de una manera más específica una serie de sentimientos que ha despertado la situación actual del país.

Gráfico 4. SENTIMIENTO RESPECTO A LA SITUACIÓN DEL PAÍS

SENTIMIENTO CON RESPECTO A LA SITUACIÓN DEL PAIS

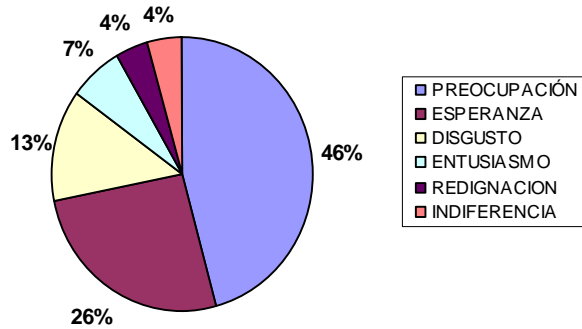

SENTIMIENTO CON RESPECTO A LA SITUACIÓN DEL PAIS

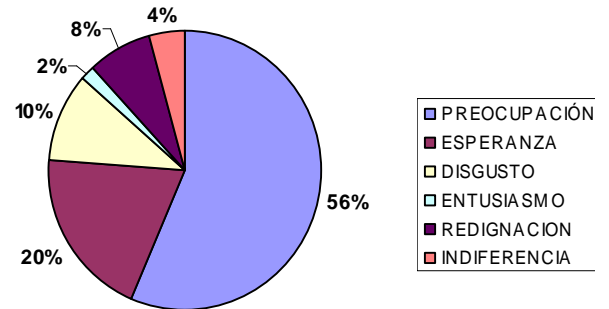

El gráfico nos muestra los sentimientos que más se expresan con respecto a la situación que se vive a nivel país y local, obviamente antecediéndole un pasado que pareciera que ha venido alimentando a los mismos.

Como se puede ver, el índice de preocupación va más allá, de un porcentaje alto, es lo que refleja y con lo que viven diariamente los ciudadanos, provocándoles hasta cierto punto un alto grado de esperanza. Con un 26%, en Milpa Alta y un 20% en la Cuauhtémoc nada despreciable. Es decir, casi la mitad de la población sigue creyendo que la situación va a cambiar y va mejorar, otorgándole sentido hasta cierto punto a las siguientes frases: “la esperanza es lo único que nos queda” ó bien, “la esperanza muere al último”, siendo que el índice de respuesta que maneja la opción de disgusto se encuentra muy baja, con un 13%, en la Milpa Alta y un 10%, en la Cuauhtémoc, tomando en cuenta la situación que vive la sociedad en la actualidad.

EXPRESIONES POLÍTICAS

5.5. Confianza en las instituciones

La confianza que el ciudadano muestra en las instituciones es una de las expresiones más importantes de la Cultura Política. Ella refleja la relación que hay entre los ciudadanos y la importancia que esta guarda respecto a las instituciones mencionadas a partir de su jerarquización.

Cuadro 2. Instituciones que representan el mayor grado de desconfianza del ciudadano para con ellas.

MILPA ALTA	
INSTITUCIÓN	RESULTADOS
HACIENDA	3.17
JUZGADOS	3.39
CAMARA DE DIPUTADOS	3.59
MINISTERIO PUBLICO	3.63
PGR	3.79

CUAUHTEMOC	
INSTITUCIÓN	RESULTADOS
IGLESIA	3.30
JUZGADOS	3.58
CAMARA DE DIPUTADOS	3.82
MINISTERIO PUBLICO	3.97
PGR	3.98

Cuadro 3. Instituciones que representa el menor grado de confianza de los ciudadanos para con ellas.

MILPA ALTA	
INSTITUCION	RESULTADOS
EJERCITO NACIONAL	2.60
IFE	2.64
SEP	2.76
SEDESOL	2.91
IGLESIA	2.97

CUAUHTEMOC	
INSTITUCIÓN	RESULTADOS
EJERCITO NACIONAL	2.48
IFE	2.78
SEP	2.83
SEDESOL	3.10
HACIENDA	3.32

Ambos cuadros, 2 y 3 muestran que los ciudadanos de la delegación Milpa Alta, tienen una mayor desconfianza en las instituciones que imparten justicia como son la PGR y el Ministerio Público y SHCP, quienes cobran impuestos. De la misma forma los habitantes de la delegación Cuauhtémoc. La Iglesia muestra en el caso de la delegación Milpa Alta un alto grado de confianza, mientras que en la Cuauhtémoc sucede todo lo contrario es institución ubicada con un alto grado de desconfianza.

En menor grado las instituciones que muestran confianza a los ciudadanos están ubicadas, en instituciones de Asistencia Social, Educación y la Organización Electoral, ya que se destaca en ambas delegaciones al Ejército Nacional, quien ocupa el primer sitio.

5.6. Información y conceptualización del ciudadano ante la política

Los ciudadanos de ambas delegaciones intentan estar informados para lograr comprender la dinámica local, la nacional y la internacional desde el punto de vista de una orientación satisfactoria para su participación como ciudadano. Así, la valoración de la vida política del país se debe a la función de estar informados y construir las soluciones adecuadas a sus problemas. Este es el antecedente para construir una imagen de la política.

Cuadro 4. Apreciación de la política, por medio de la valoración de los Mass-media

MILPA ALTA		CUAUHTEMOC	
ESTAR MAS INFORMADOS	45.8%	ESTAR MAS INFORMADOS	58.3%
TENER MAYOR PARTICIPACION	24.2%	TENER MAYOR PARTICIPACION	20%
BUSCAR SOLUCIONES	15%	BUSCAR SOLUCIONES	5%

El cuadro 4, señala que para los ciudadanos de la delegación Cuauhtémoc, la información es de un 60%, como requisito de comprensión de la política. En contra parte, los habitantes de la delegación Milpa Alta, lo hacen pero con un porcentaje inferior al 46%.

Así, para los primeros la participación radica en el estar informados, mientras que para los segundos se ubica mas en una acción directa que llega casi al 40%, donde se incluye tener participación y buscar soluciones.

Es decir que mientras los habitantes de la zona urbana, del DF. valoran mucho la información, los rurales, la equilibran con la acción directa.

La conceptualización de la vida política es una acción colectiva que permite reconocer las acciones, los discursos y las propuestas de los políticos, pero al mismo tiempo, las posibilidades de adhesión a los distintos actores.

Gráfico 5. OPINIÓN ANTE EL CONCEPTO DE CORRUPCIÓN

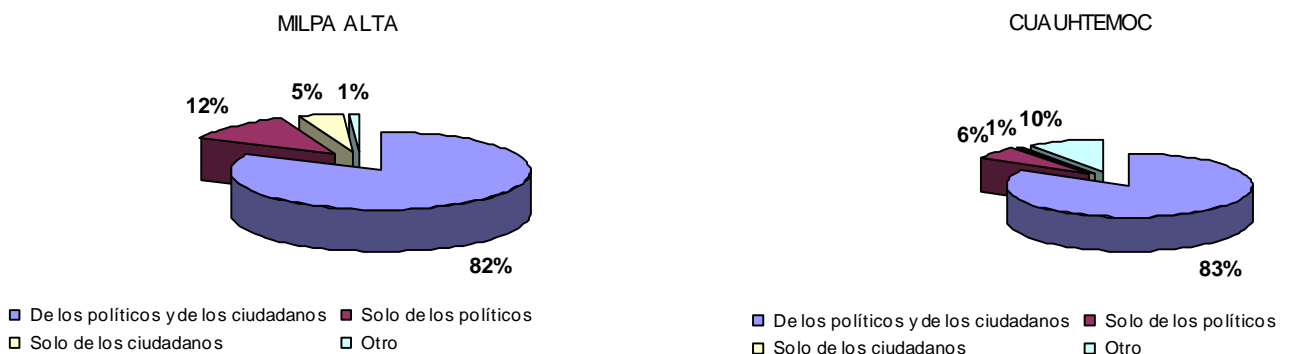

El gráfico 5, muestra una enorme semejanza entre los ciudadanos de las dos delegaciones que estamos analizando. La caracterización de los políticos y de los ciudadanos como los responsables de la corrupción, señalan una enorme corresponsabilidad negativa en unos y otros. Estos es, que la corrupción no es atribuible sólo a los políticos, si no que el propio ciudadano se incluye en ella. La contundencia de los resultados nos indicaría, que cuando el ciudadano critica a los políticos por actos de corrupción, existe una expresión de auto-crítica referida a él mismo. De ser así, nos encontramos frente a un resultado donde la Cultura Política, esta sostenida sobre responsabilidades compartidas con los actores políticos.

5.7. Interés y actitud participativa ante la política

El interés que manifiestan por la política, es el sustrato con el que construyen su participación. A mayor interés mayor será la evaluación de los actores, de la solución a los problemas y de la responsabilidad que el propio ciudadano asume.

Gráfico 6. Interés con respecto a la política

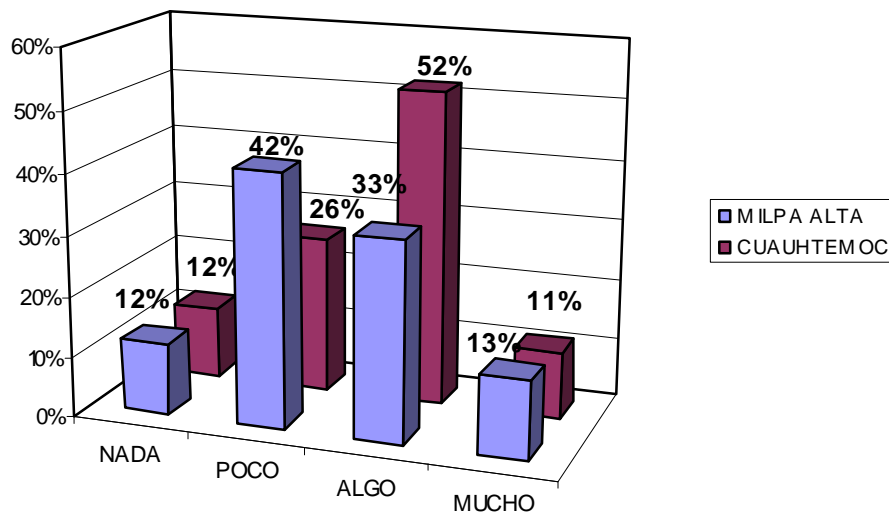

La gráfica 6, señala el interés que muestran los ciudadanos por la vida política. En ambas delegaciones los ciudadanos expresan su interés hacia la política. Como se puede observar en más de dos tercios para el caso de la delegación de Cuauhtémoc, y tres cuartas partes para el caso de la delegación Milpa Alta.

Los resultados refieren a una manera formal de resolver las problemáticas locales, pero al mismo tiempo, de asumir la representación frente a la dinámica nacional.

El gráfico, representa al igual que los resultados que el IFE, en su encuesta nacional, ha señalado, donde se muestra la poca importancia que el ciudadano tiene por la política. Siendo que en el presente estudio se observa exactamente lo mismo.

La participación es uno de los medios más importantes por los cuales él ciudadano deja ver su comportamiento político.

Dentro de la participación política, la función que tiene es permitirle a los ciudadanos que por este medio pueden llegar a influir hasta cierto punto en las decisiones políticas que les permitan estar a su alcance y por consiguiente creen expectativas ante la importancia de esta actividad.

Gráfico 7. Opinión de los partidos políticos

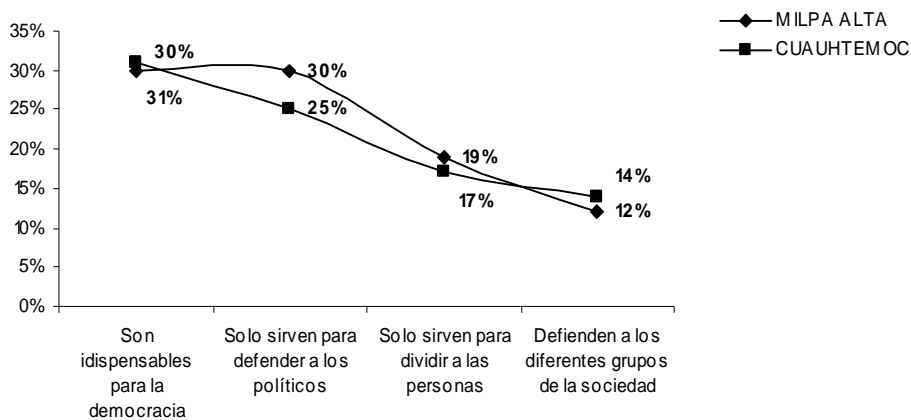

Siendo así, el gráfico 7 nos muestra que una tercera parte de la población entrevistada considera que los partidos políticos son indispensables para la democracia. En Milpa Alta, con un 30% y en Cuauhtémoc con, un 25%, consideran que solo sirve para defender a los políticos. Esta situación manifiesta una ambivalencia, en la cual nos percatamos que todavía hay cierta parte de la población que cree en los partidos políticos, que están haciendo bien las cosas, pero a su vez existe un grado de desconfianza, el cual está inmerso en la población y en la actitud que muestran los ciudadanos.

Mientras menor sea su participación, mayor es el riesgo de que la sociedad se encuentre en vías de retroceso y no acepte el papel que le corresponde como factor importante en vías de desarrollo.

5.8. Percepción de la Democracia

Uno de los factores que han causado revuelo en la democracia, donde el poder se ejerce mediante la delegación de la potestad ciudadana para actuar en la definición de la vida pública, es la idea de representación. "Esta se constituye a partir de los arreglos, mediante los cuales algunas personas actúan en nombre de otras que han autorizado esa acción, de tal manera que los representantes se encuentren adscritos a la voluntad de los representados y se ejercen a partir de vínculos de comunicación con éstos"¹⁸.

Gráfico 8. Identificación ante la democracia

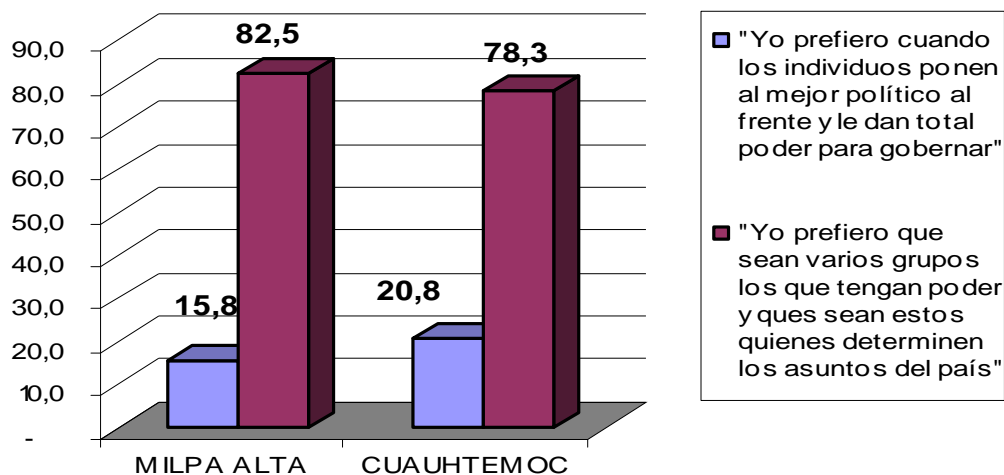

¹⁸ SEGOB. (2003). *Conociendo a los ciudadanos mexicanos*. Principales Resultados. Suplemento, p.11

Al observar el gráfico 8, se muestra que más del 50% de la ciudadanía prefiere delegar el poder en varios grupos y que éstos sean quienes determinen los asuntos del país, siendo que la mayoría de los ciudadanos prefieren vivir dentro de un sistema democrático.

“Tomando en cuenta el grado de convicción democrática del un ciudadano puede identificarse por su disposición a renunciar a ciertos beneficios a cambio de proteger sus hechos”¹⁹.

Permitiéndole así al ciudadano de alguna manera ser participe en la elección de quienes serán los personajes que representarán mejor sus intereses, haciendo valer su opinión y participación ante su acción de voto, y no por imposición como lo ha hecho el gobierno y toda sus instancias tiempo atrás.

Gráfico 9. Actitud hacia la democracia

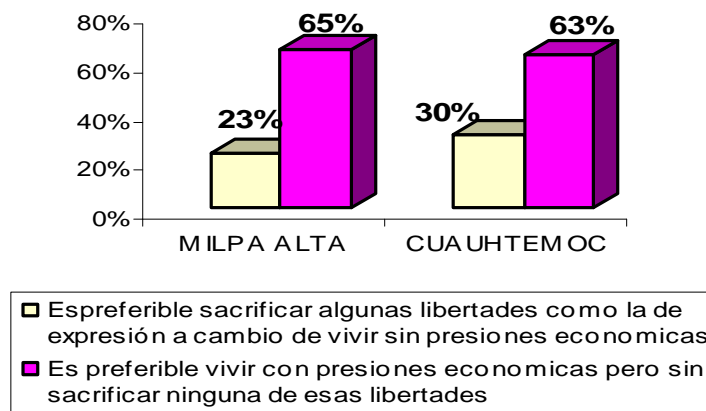

El gráfico 9 señala, que un 30% en la Cuauhtémoc y con un 23% en Milpa Alta manifiesta que preferiría sacrificar la libertad de expresión a cambio de vivir con presiones económicas, ya que es contundente que con un 65% en la delegación Milpa Alta y a su vez con un 63% en la delegación Cuauhtémoc.

¹⁹ ¹⁹ SEGOB. (2003). *Conociendo a los ciudadanos mexicanos*. Principales Resultados. Suplemento, p.70

Se observa que la ciudadanía prefiere vivir con presiones económicas sin sacrificar ninguna de esas libertades, siendo que hasta el día de hoy la situación económica se encuentra en decadencia total.

Permitiendo así mostrar el siguiente gráfico:

Gráfico 10. Acciones del gobierno (D.F.)

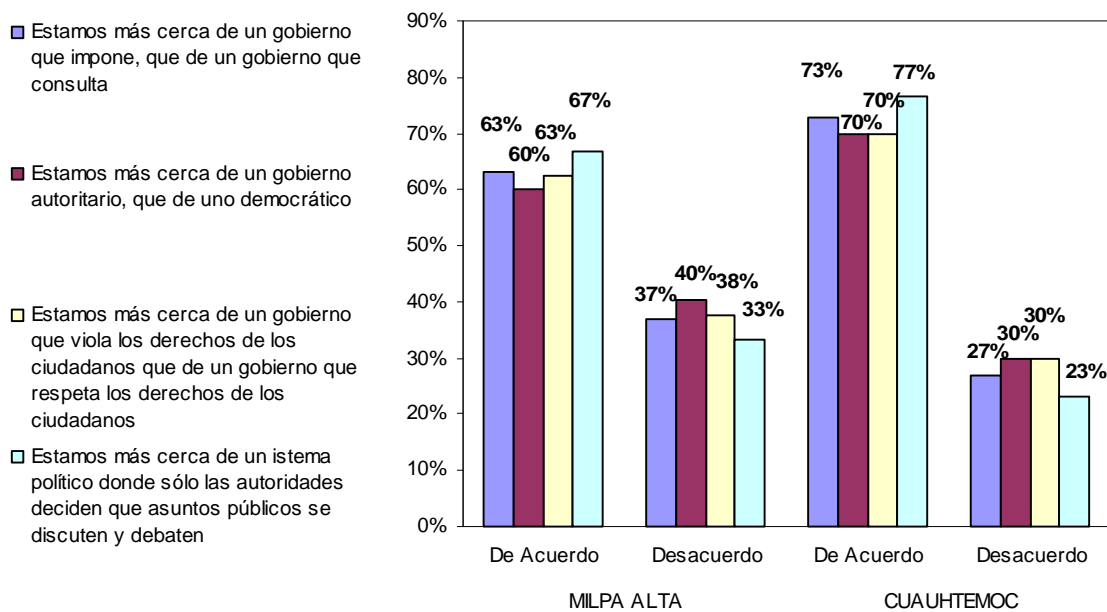

Los ciudadanos manifiestan que todavía el sistema político se muestra autoritario, observándose un 67% en la delegación Milpa Alta y con un 77% en la delegación Cuauhtémoc. Dando la pauta a que todavía nos encontramos bajo un gobierno que se impone y que viola los derechos, ya que se ve reflejado en más de la mitad de la población entrevistada. A su vez, se encuentra más cerca de un gobierno autoritario, que de uno democrático.

Dado que la opinión fue completamente negativa, ante el sistema político y un alejamiento cada vez mayor del ciudadano ante este, propiciando así un mayor desinterés ante los asuntos públicos y una casi nula participación hacia la política.

ACCIONES CIUDADANAS ANTE LA POLÍTICA

5.9. Representación y valoración del sistema político ante los ciudadanos

Dada la función que desempeña el sistema político con todo su entramado institucional, permite a los ciudadanos opinar y valorar las actividades que el gobierno por sí sólo lleva a cabo y junto con la sociedad, en este caso, la participación que le brindan los ciudadanos ante la solución de problemáticas de índole público, político y social.

Gráfico 11. ¿Qué es lo más importante para que el país mejore?

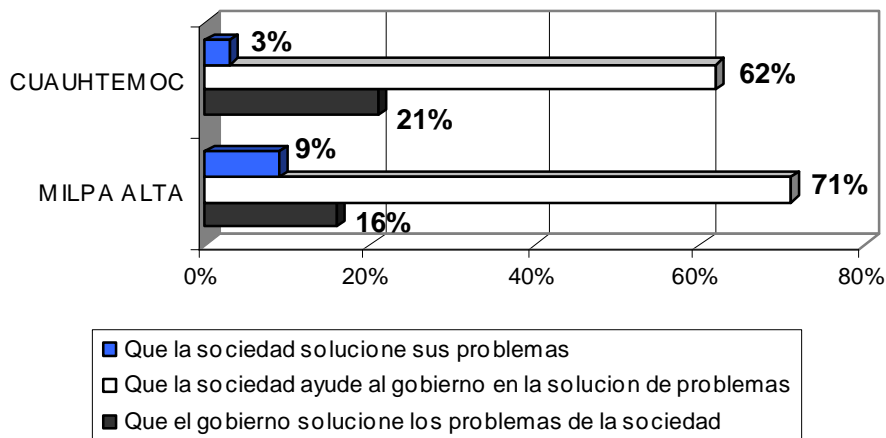

El gráfico 11, nos muestra que más de la mitad de la población encuestada considera que lo más importante para que el país mejore es que la sociedad participe conjuntamente con el gobierno en la solución de problemas. En la delegación Milpa Alta se considera esta opinión con un 71%, más que en la Cuauhtémoc, que solo tiene un 62%.

Aunado a esto, el tomar la decisión de quién representa mejor sus intereses políticos. Es muy comprensible que al determinar quienes serán estos personajes, son elegidos a partir de las acciones que llevan a cabo en la sociedad y para con los ciudadanos.

Siendo así en el gráfico 12, observamos lo siguiente:

Gráfico 12. Imágenes políticas e interés ante ellas

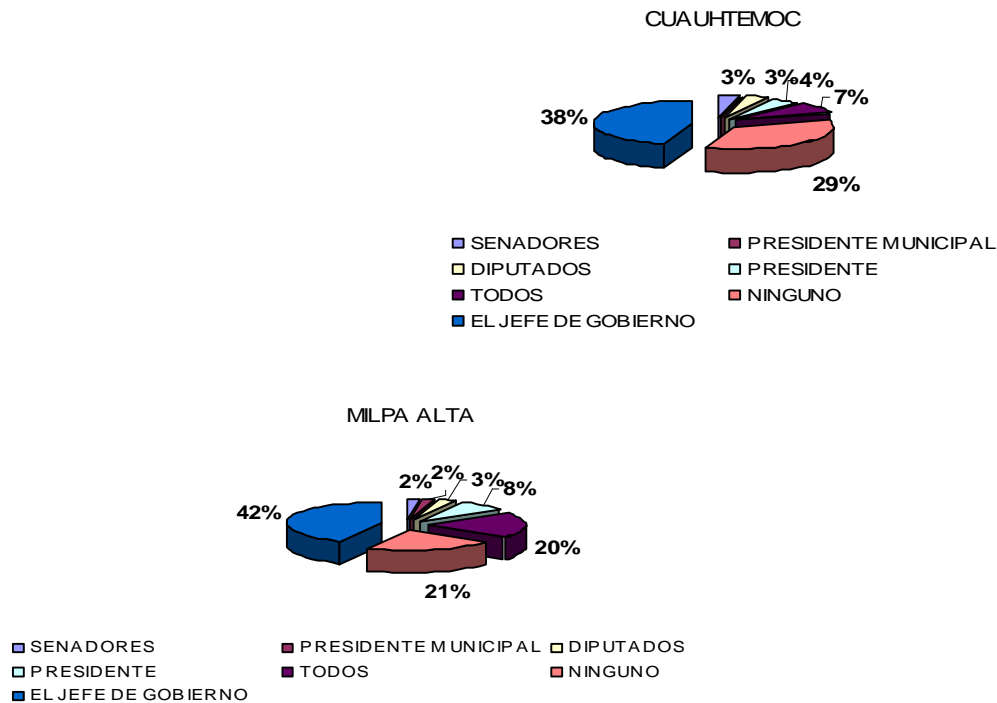

Mostrando así con un 40% del total de la población entrevistada, eligió al Jefe de Gobierno como representante de sus intereses políticos, ya que su elección fue en base a las acciones que ha llevado a cabo para con los ciudadanos y la sociedad en general. Siendo que con un 50% del total de los ciudadanos encuestados señalaron que ninguno de ellos representaba sus intereses. Mostrando así una antipatía ante tal hecho, dado que ha sido evaluado a partir, claro está, de cómo les afecta dicha situación en su vida diaria y dentro de su interés en particular.

Con anterioridad se mencionó que la elección señalada sería por el jefe de gobierno. Las características que los ciudadanos exigen ante quién (individuo) elegirán para delegar sus intereses políticos, y ejerza esa función como tal.

Gráfico 13. Percepción de los actores políticos

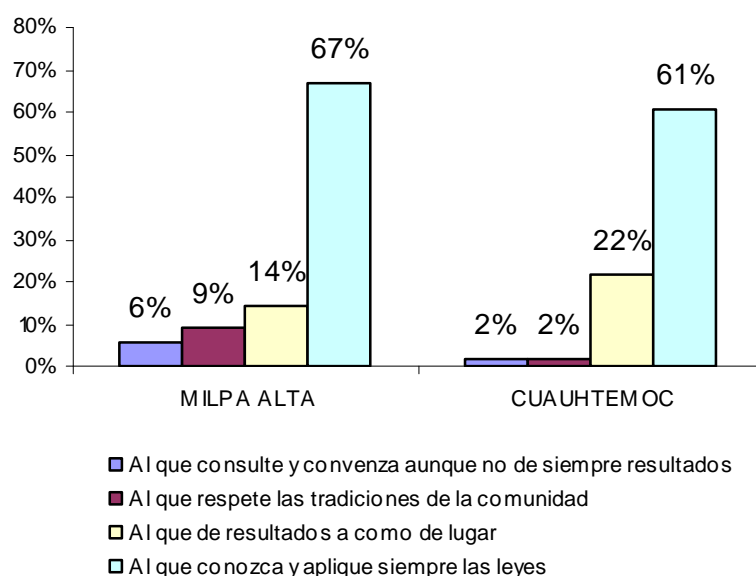

Se señala en el gráfico 13, que más de la mitad determinó que la persona que ejerciera este puesto deberá contar con las siguientes características; que “conozca y aplique las leyes” con un contundente 67% en Milpa Alta y con un 61% en Cuauhtémoc, siendo no menos importante con un 22% en la Cuauhtémoc, que determinan, “que de resultados a como de lugar”.

Siendo que la ciudadanía cada día está más activa ante tal situación política que viven en carne propia, y en cuanto no estuvieron de acuerdo con la manera de cómo rige y acciona el gobierno, se manifestarán de tal forma en la cual socializarán, claro está llegando a acuerdos y convenios para ambas partes.

Gráfico 14. Formas de manifestarse ante el sistema político

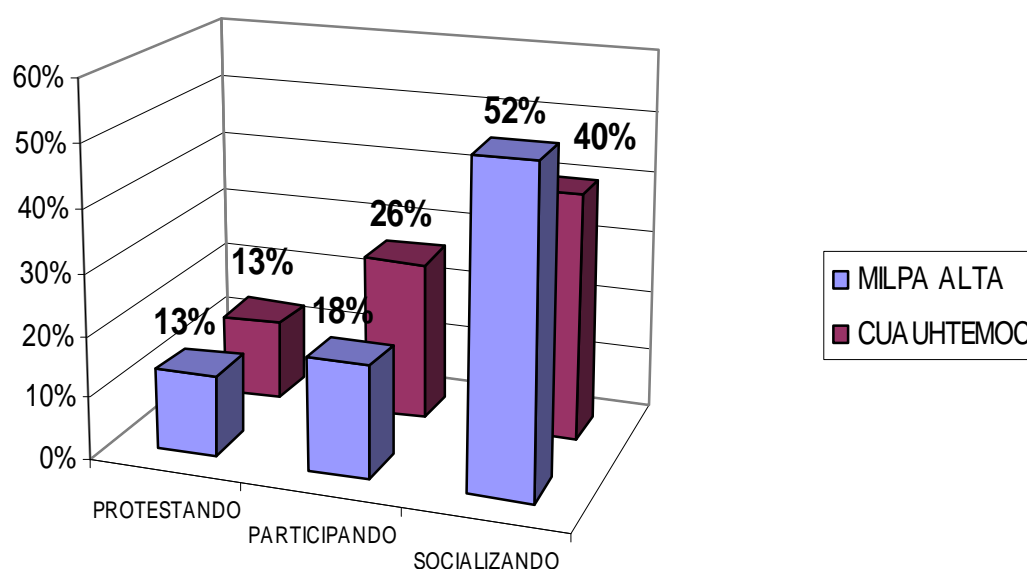

Se observa en el gráfico 14, que un poco más de la mitad de la población encuestada optó por esta opción, para la obtener un bien común. Pero no descartando la opción que es del interés de esta temática, como piedra angular de la Cultura Política no se logra comprender y mucho menos contextualizar, qué es la participación, y se deja notar con un 26% en la delegación Cuahtémoc, mostrando así cierto interés y disposición para proponer y brindarle tiempo a la búsqueda de soluciones y alternativas ante tal situación y problemáticas que acontecen en la actualidad, y con un 18% en Milpa Alta muestran interés aunque por pequeño que sea y no menos importante, siendo que como tercera opción y con un 13% en c/u de la delegaciones su manifestación sería por medio de protestas.

Siendo que comienza a despuntar así la participación ciudadana en el caso de la delegación Milpa Alta ante su peculiaridad de ser una zona completamente rural.

6. Acción de Voto

La sociedad está en vías de transición con antecedentes completamente autoritarios. Por más de 70 años y ahora con una desilusión partidista, en donde hasta cierto punto se le dio el beneficio al PAN. Lo único que trajo esta transición fue un gran desencanto a nivel de actores políticos y en su partido, mostrando un desinterés total en los asuntos públicos y las problemáticas no tomadas en cuenta dentro del contexto en donde se mueven los ciudadanos. La participación ciudadana es el factor más importante dentro del comportamiento político de estos. Siendo que la ideología electoral, y la plataforma política donde se mueven los partidos, son los elementos más importantes. Las consideraciones y preferencias de los electores, la identificación y participación con el voto dado, permite redondear a la Cultura Política.

Gráfico 15. . En su opinión los partidos políticos:

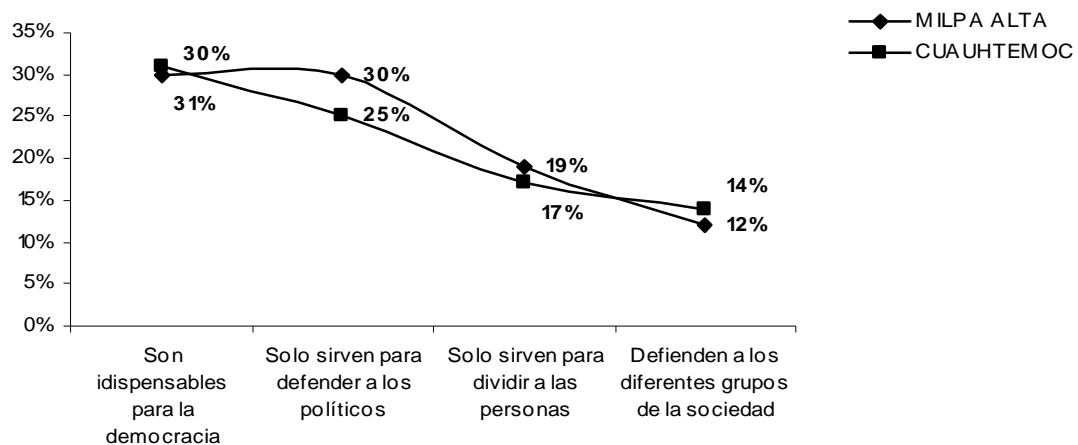

Como podemos observar en el gráfico 15, más de la mitad los entrevistados, de ambas delegaciones manifiestan que cuando acuden a votar lo hace tanto por el candidato como el partido político al que pertenece. Siendo que la ciudadanía no se coloca solo en una dirección, sino que toma en consideración a ambas, antes de ejecutar alguna acción de voto. Permitiéndole así tener un panorámica con más elementos que le permitan tomar una buena decisión al ejercer su voto, ya que a partir de esta elegirá quien represente sus intereses políticos por un tiempo de 6 años.

Tomando en cuenta la importancia que ha tenido la claridad en los procesos electorales, permitiendo así un acercamiento de los ciudadanos hacia la actividad política en vías de elecciones.

Una de las varias formas en que se constituye la identidad política es a través de la identificación con un partido político²⁰. Y a su vez de los actores políticos que representan a cada uno de dichos partidos.

Dando paso sin más presentación a la pregunta si hoy fueran las elecciones por quién votaría, veamos lo que nos muestra el gráfico a continuación:

²⁰ Meyenberg, Y., Flores, J. (2000). Op. cit. p.71

Gráfico 16. Actores Políticos, vías la elección

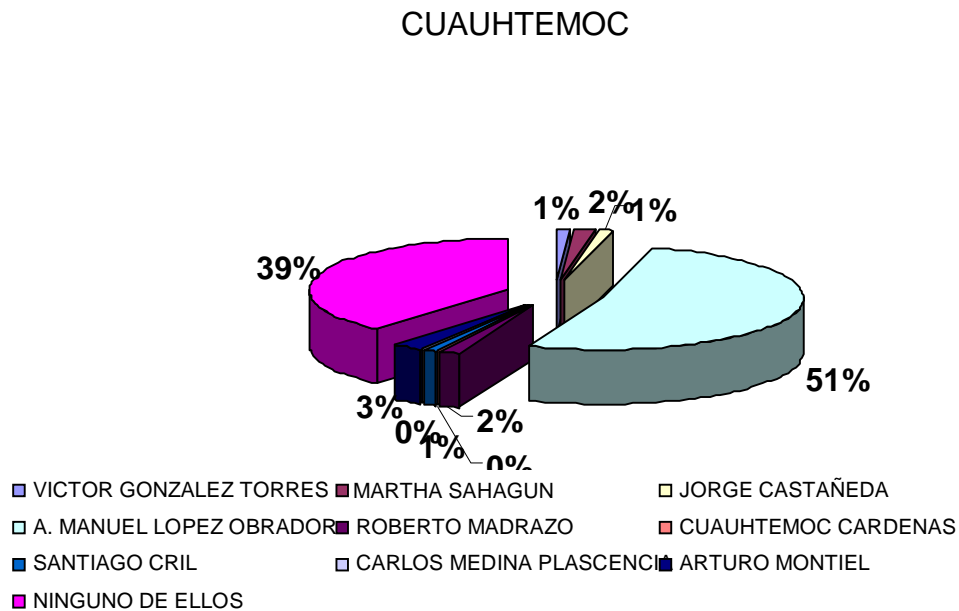
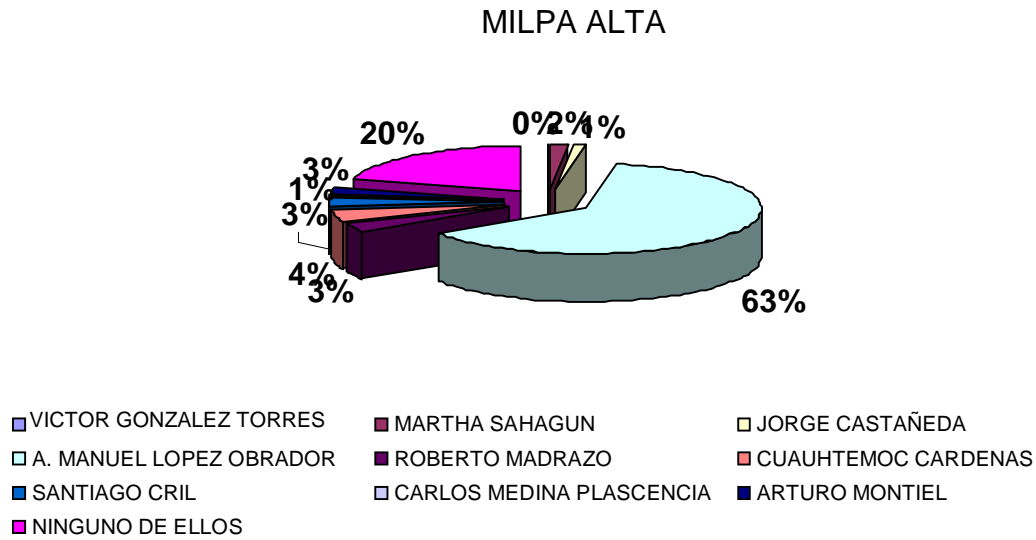

En la gráfica observamos que más de la mitad de la población se inclina por AMLO, proporcionándole su voto a partir de las acciones que ha llevado a cabo ante la ciudadanía y la sociedad.

Siendo que la tercera parte de la población refleja a su vez, el abstencionismo por ellos, al encontrarnos en la opción que no votarán por ninguno de ellos.

De alguna manera es muy relevante este punto a destacar. El abstencionismo asciende a pesar de que se identifiquen y determinen a quién delegarán sus intereses políticos.

Siendo así, el partido con el que más se identifican es como lo muestra el siguiente gráfico:

Gráfico 17. ¿Cuál es el partido político con el que se identifica?

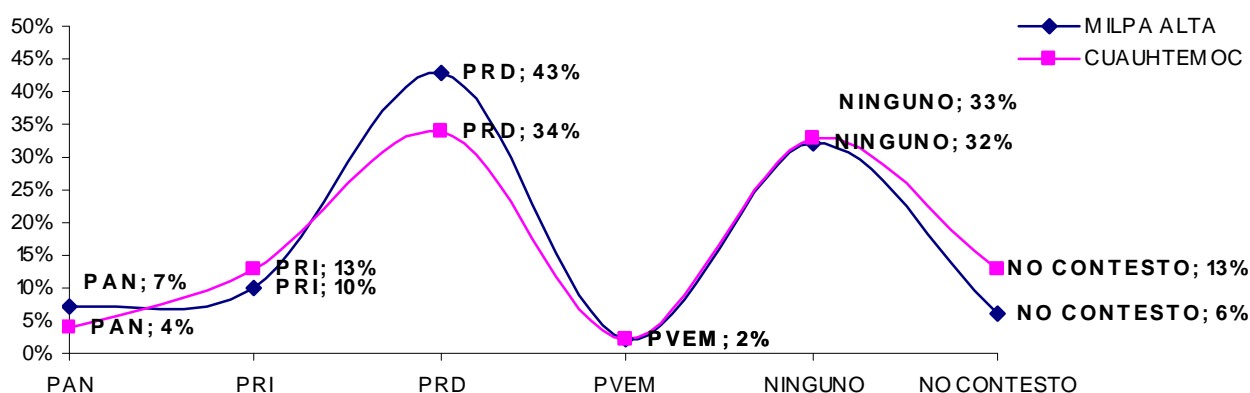

A sabiendas que uno de los elementos que conforma la identidad política radica en el identificarse con un partido político.

Siendo así, el partido con el que más se identifican es el PRD, como lo observamos en el gráfico 17, donde la tercera parte de la población se identifica con éste. Un factor importante a destacar es que la tercera parte de los entrevistados optó por ninguno de ellos de manera equivalente. Mostrándose así una tendencia completamente negativa aunado a los dos gráficos anteriores.

Lo que se observa en el gráfico 17 es una identificación muy baja con los partidos políticos, ya que en los gráficos anteriores se muestra que los ciudadanos tienen a su elección ante algunos actores políticos, pero al momento de señalarlo, su actitud tiende a ser completamente negativa.

Un factor muy importante dentro de la identificación ante un partido político y la elección de actores políticos, se debe a las instituciones sociales, por ejemplo; los partidos políticos, ya que por medio de éstos y vistos como medio y fin, se crea y proporciona una identidad a los ciudadanos que forma parte de ellos mismos, proporcionándoles cierta seguridad y una percepción más concreta de la participación ante los asuntos públicos. Proporcionándoles más seguridad al momento de tomar la decisión y ejercer su acción de voto.

Siendo que en el gráfico 18 nos encontramos con la siguiente pregunta, ¿por cuál partido votaría?, y esto es lo que se muestra a continuación:

Gráfico 18. . Si hoy hubiera elecciones, ¿por cuál partido votaría?

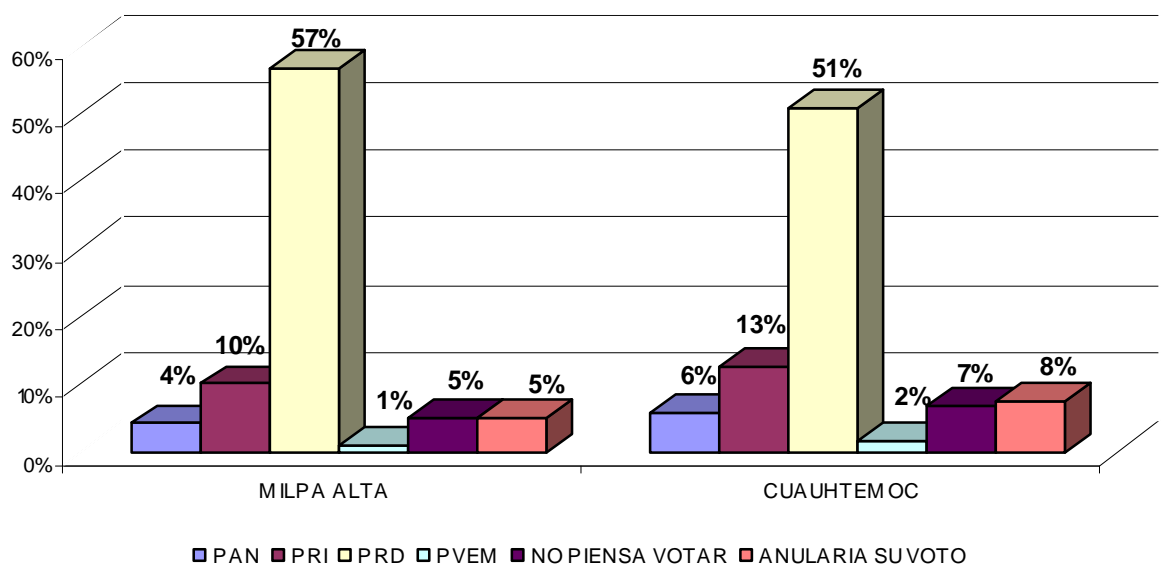

Como se muestra en el gráfico 18, la opción favorable por el PRD está determinada por más de la mitad en ambas delegaciones. Con base a las acciones que ha tenido para con la sociedad, y con algunos ciudadanos en particular, otorgándole así, su confianza y voto seguro ante las elecciones venideras.

Las preferencias reflejan hasta estos momentos el inicio de la decisión para votar por cada uno de los partidos, tomando en cuenta que más adelante pudiese cambiar de manera radical al llegar el momento de las elecciones definitivas.

En consecuencia, el siguiente gráfico nos permite observar las percepciones que se tiene hacia los partidos políticos.

Gráfico 19. Y, ¿Por cuál partido político no votaría?

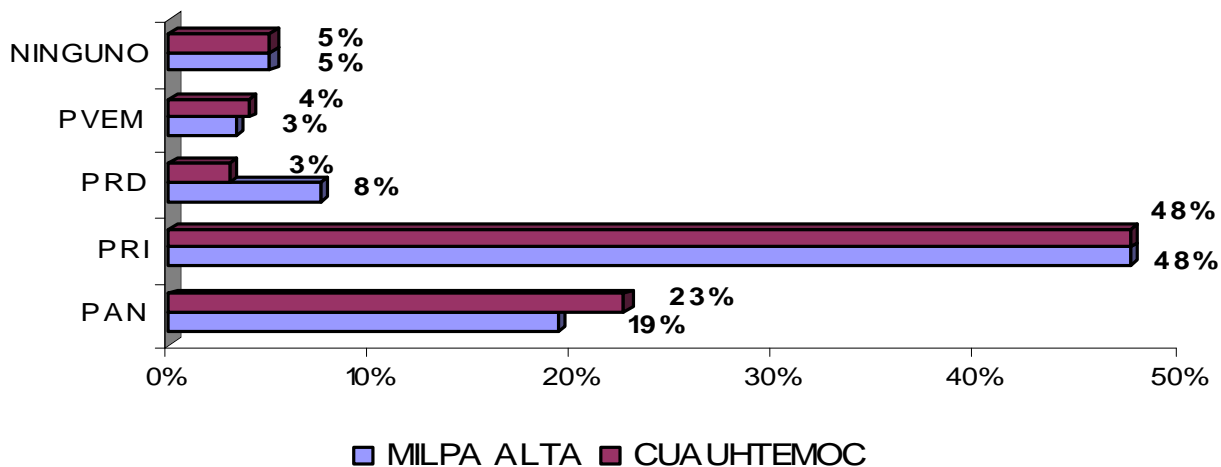

El gráfico 19, nos muestra que en el caso del PRD, ha sido muy satisfactorio, y positivo, claro esta por las acciones que ha tenido para con el pueblo, y sus muestras de confianza y sobre todo de la más importante brindándoles esperanza ante un esperado y polémico buen gobierno.

En el caso del PAN, se puede ver que se da una opinión ambivalente entre aspectos positivos y negativos, pero claro está que la ciudadanía muestra un gran descontento ante tal desencanto de que el cambio nunca llegó y solo fueron falsas esperanzas y se concretaron en mentiras, y fraudes. Dado que con un 23% de la Cuauhtémoc y con un 19% de Milpa Alta no votarían por este partido, viéndolo como segunda opción.

Siendo que el PRI, obtuvo completamente elementos y evaluaciones negativas, basadas en la palabra corrupción, siendo esta la base por la que no votarían por este partido en tercera opción, contando con un 48% en ambas delegaciones como indicador netamente negativo.

Los resultados encontrados en este estudio, son completamente claros y evidentes, donde una maquinaria totalmente descontextualizada entreteje estructuras y mecanismos, institucionales, gubernamentales y políticos, en base a la ilegalidad y a la cero credibilidad de una política manipulada teniendo como fin último la inserción del ciudadano, como la piedra angular de una Cultura Política Participativa, percibiendo este a la política como una herramienta que solo sirve para perjudicarlo, manteniendo su conceptualización dentro de esta, completamente apática, desinteresada, y claro esta como un actor pasivo, problema tangible, y preocupante para la sociedad en transición de hoy en día.

6. CONCLUSIONES

La presente investigación, ha tenido el propósito de conocer la cultura Política en dos delegaciones del D.F., (Milpa Alta y Cuauhtémoc).

Este ejercicio partió de tres elementos que son:

- a) Evaluación Política
- b) Expresiones Políticas
- c) Acciones Ciudadanas ante la Política

Claro esta, sin perder de vista el objetivo del estudio, que es conocer las actitud que tienen los ciudadanos con respecto a la Cultura Política y ha que factores atribuye el ser participe dentro del ámbito político. En un primer momento como pudimos observar (ver Cáp. 5), la ciudadanía evalúa hasta cierto punto de forma general la situación actual del país y del Área Metropolitana, generando evaluaciones con respecto a sus diferentes representantes políticos, permitiendo así la identificación de las problemáticas que aquejan a la sociedad y el grado de confianza que les generan las instituciones que conforman todo el entramado del sistema político, así como sus acciones para con los ciudadanos.

Lo anterior, nos da la pauta de tener un panorama general de cómo esta dada la relación de los ciudadanos con el sistema político y como ésta se crea a través de la elaboración de juicios, opiniones y actitudes que llevan acabo las dos partes, determinados así dentro de esta temática, como factores internos y externos, que le permite al ciudadano llegar a tener una postura y emitir un dictamen que le proporcione establecer sus propias reflexiones y enmarcar su campo de acción y participación.

Lo que se busca es conocer los factores tanto internos como externos que permitan conocer que actitud manifiestan y reflejan los ciudadanos hacia la política y a su vez la manera en que ellos perciben a los problemas locales y a los actores políticos, dando paso así a crear una Cultura Política más participativa siendo este el fin último y una mejor condición ciudadana.

Donde la finalidad ha sido el mostrar cómo, a través de la relación y aceptación de ciertos procesos psicosociales, se proporcionará un acercamiento a la Cultura Política que sostienen los ciudadanos de dos delegaciones en el D. F., donde el ciudadano trata de percibirse inmerso en dicha dinámica. Siendo así y como se mencionó con anteriormente, ésta investigación se da en tres fases, donde c/u de ellas nos conlleva a un análisis específico en su conjunto.

Donde se han estudiado los sustratos que giran en un contexto político 2004, ya que estos señalan las consecuencias del 2004 y el ante sala del 2006

6.1. Evaluación Política

En ésta primer fase, nos encontramos con la evaluación hecha hacia el funcionamiento y el accionar del sistema político para con los ciudadanos a nivel nacional, y después a nivel local. Siendo que el ciudadano a partir de haber llevado acabo una serie de valoraciones y evaluaciones, lo que nos permitió observar a manera de conclusión, que el ciudadano por medio de la valoración que realizó, le permitió dar una opinión, ó emitir un juicio ante le sistema que lo rige y por consiguiente a la política, dándole la pauta al como y donde se percibe dentro de ésta. Proporcionándole así, una serie de elementos que le permitieron evaluar y dar a conocer que la situación actual del país es completamente negativa y desalentadora, donde se ve reflejado aun más el desinterés de la ciudadanía ante una panorámica que no promete mucho.

Ahora bien, dentro de la evolución que el ciudadano hace como tal ante las acciones del gobierno federal y la evaluación ante los hechos del gobierno local, nos permite observar que la ciudadanía manifiesta que a nivel federal todo tipo de acciones solo terminan en promesas, no se concluye absolutamente nada y por lo cual se genera un sentimiento de desconfianza y desencanto ante éste.

Siendo que a nivel local, la evaluación está conformándose a partir del conocimiento y la información que muestran los ciudadanos ante un gobierno poco comprometido con la situación actual que se vive. Pero sí, observándose una actitud más positiva ante la acción y el hecho de llevar a cabo lo prometido, favoreciendo así al ciudadano en su dinámica social, de hoy en día.

Dado que un factor muy importante es la percepción que el ciudadano tiene ante las problemáticas locales, en donde vislumbra una relación causa-efecto, ya que así está dada entre la ciudadanía y el sistema político, donde el ciudadano categoriza las problemáticas de acuerdo a lo que le acontece diariamente y podría decirse que hasta cierto punto busca o por lo menos trata de dar solución a estas, pero como siempre esperando el accionar del sistema, siendo que como hasta el día de hoy el sistema no responde ante tales demandas hechas por la sociedad, y sumado que el ciudadano al no tener claro y presente la Cultura Política que le subyace, aunado el desinterés y la actitud pasiva ante tal circunstancia, lo único que traerá como consecuencia es atrofiar una vez más la poca participación ciudadana que empieza a despuntar hacia la política, y ante las problemáticas que les aquejan diariamente, sin permitir el crecimiento de la sociedad en transición.

6.2. Expresiones Políticas

En la siguiente fase, se dan a conocer las expresiones más importantes encontradas en este estudio, y una de ellas sin lugar a dudas es la confianza que el ciudadano le tiene a las instituciones que forman parte importante del entramado sistema político. Este aspecto es uno de los más importantes, ya que nos permitió observar que la relación entre los ciudadanos y las instituciones esta en decadencia, debido claro esta a la falta de compromiso en la realización a su trabajo y seriedad ante la infraestructura de apoyo social y atención ciudadana que brindan estas a la sociedad, y sobre todo al factor origen que es el ciudadano.

Por su parte el ciudadano, externo que las instituciones como la PGR, el ministerio público y la cámara de diputados, les brindan un alto grado desconfianza, tomando en cuenta que la iglesia en la delegación Cuauhtémoc, se encuentra dentro de estas, mientras las que ofrecen un nivel considerado de confianza son instituciones que se dedican a la asistencia social, educación y organización electoral. Propiciando así, una gran demanda ante las funciones que delega el sistema político, hacia éstas, siendo no suficiente para el objetivo primario y principal que es la ciudadanía.

Un factor muy importante ante todo, es la manera en que nos informamos, el como y el medio por el cual nos informamos hoy en día para estar a la vanguardia en el ámbito político, ó por lo menos tener conocimiento de causa ante los acontecimientos, permitiendo así, opinar, juzgar y tomar una actitud de acuerdo a lo ya conocido.

Dentro de estas dos zonas la rural y la urbana, podemos concluir que mientras en la delegación Cuauhtémoc optan por estar más informados, en la delegación Milpa Alta se torna más a la acción, y se tiende a mostrar una mayor participación ante las problemáticas que les quejan, permitiendo mantener un equilibrio entre un conocimiento de causa y una acción directa.

Ante todo esto y en el momento en el que él ciudadano trata de conceptualizar la vida política, y verse inmerso en ella, lo que manifiesta cierto grado de concientización ante la acción y el concepto de corrupción. Hasta cierto punto la ciudadanía vislumbra que esta dada en parte por el ciudadano y la otra parte por el sistema político, sin lugar a dudas.

Ahora bien, dentro del interés que muestran por la política, como en estudios ya realizados, y ahora en este, es casi nula, ya que como se ha visto al gobierno es lo que menos le interesa, y por consiguiente el seguir manteniendo a la ciudadanía como actores pasivos hasta el día de hoy, obstaculizando su poca participación de estos ante la resolución de sus problemáticas y el inmiscuirse mucho ó poco en los asuntos públicos y políticos, tomando como medio la participación ciudadana, pero al no ser escuchados y no tomados en cuenta, y sobre todo del accionar del sistema político que los rige y legisla, dando pauta, al desinterés y la indiferencia de estos, donde su mayor preocupación del sistema político radica en la cero participación del ciudadano ante una Cultura Política que le subyace, pero al mismo tiempo no sabe de su existencia y por consiguiente no sabe como implementarla y hacer uso de ella, factor clave para el desarrollo y avance de esta sociedad en vías de transición.

Siendo que el ciudadano antes de poder emitir una opinión debe ó debiera tener un conocimiento previo y una participación, donde se de a conocer su comportamiento político. Ya que la función de la participación política, radica en brindarle al ciudadano la posibilidad de influir tanto en las problemáticas, como en los asuntos políticos, siempre y cuando estén a su alcance, permitiéndole así conocer la importancia de esta actividad. Mostrando así que al dar una opinión respecto a los partidos políticos se encontró una ambivalencia, dado que la ciudadanía todavía cree

en que los partidos políticos están haciendo bien las cosas, pero también esta presente la contraparte, donde la ciudadanía muestra un alto grado de desconfianza hacia ellos y sus acciones.

Manifestándose en la actitud de los ciudadanos hacia la participación política, con una apatía y un desinterés, aunado a esto manifiesta que se encuentra más cerca de un gobierno autoritario que de uno democrático, es aquí donde el ciudadano al querer percibir a la democracia como un constructo que le dará la pauta para ser escuchado, tomado en cuenta y ser apoyado ante las problemáticas y asuntos públicos que le atañen para la resolución de éstos, a favor y en beneficio de la sociedad en común, lo que manifiesta como consecuencia de no encontrarle sentido a la democracia, como herramienta útil para el beneficio de la propia ciudadanía, y obviamente sin tener conocimiento y mucho menos la conceptualización dentro de ésta, lo que trae consigo es un actitud de la ciudadanía al preferir vivir con presiones de cualquier índole, siempre y cuando no sacrificar sus libertades. Esto es hasta cierto punto tener una actitud conformista, propiciada por el sistema claro esta a su conveniencia, sin permitir de ninguna manera que el ciudadano tienda a inmiscuirse en los asuntos públicos y mucho menos que tenga un interés ante la política que le acontece hoy en día.

6.3. Acciones Ciudadanas ante la Política

Ante las acciones y hechos que el sistema político ha llevado a cabo para con la sociedad, esto le ha permitido a la ciudadanía valorar y evaluar las actividades realizadas por éste, dado que al tratar de solucionar las problemáticas que aquejan a la comunidad, en un primer momento, seguido por la sociedad, es proporcionándole ayuda al gobierno, “ya que esta concluyo que para que el país mejore le proporcionaría ayuda al gobierno”, con el fin seguir en vías de desarrollo y que la situación permanezca estable y por que no, mejore cada día más hasta lograr un bien común.

Donde a partir de esta valoración, es un factor muy importante para la toma de decisión del ciudadano, al elegir quien representara mejor sus intereses. Claro esta a partir de la afectación que se presente en su vida diaria y dentro de su interés en particular.

Ahora bien, al determinar quien será dicho representante (actor político), deberá contar con una serie de características por ejemplo; “que conozca y aplique las leyes” y que de “resultados a como de lugar”, que le permitan llevar bien su trabajo y llevar a cabo todas sus promesas, ya que los únicos beneficiados sean tanto la ciudadanía como el gobierno, logrando así un conocimiento y un accionar antes de elegir a su representante político, dado que al no llegar a acuerdos ó soluciones viables ante la planeación de soluciones y alternativas para la resolución de problemáticas y asuntos políticos, lo que se concluye es que a partir de la socialización se darán respuestas y crearan proyectos por medio de una participación ciudadana ante la acción de voto.

Teniendo en cuenta los ciudadanos, que los partidos políticos son indispensables para la democracia, pero a su vez en opinión de ellos mismos, solo sirve “para defender a los políticos”.

Concluyendo que hay una conciencia por parte de la ciudadanía y que se da cuenta hasta cierto punto de la situación en la que se encuentra inmerso, pero como dicen por ahí, "sobre advertencia no hay engaño". Mientras no participe de alguna forma ante tal situación, no pasara absolutamente nada y solo habrá más consecuencias, y un mundo de problemas, que no tendrán fin.

Uno de los factores que revuelo a causado, es la imagen que ha representado AMLO ante la ciudadanía, y el pueblo mexicano trayendo como resultado, que en el momento de elegir a que actor representara mejor sus intereses políticos, es AMLO, siendo obvio que el partido con el que más se identifican es el PRD, basado claro esta en las acciones y hechos que hablan por si solas y caracterizan contundentemente a este personaje y a su partido político.

Es aquí donde determinan a ciencia cierta, y después de una serie de elementos y acciones llevadas a cabo por los actores políticos y partidos políticos llegado el momento de la votación, en donde, cuando y por quién, delegarán sus intereses políticos, esperando traerle como resultado un bienestar común y una resolución a las problemáticas por medio de la participación ciudadana, siempre y cuando sea tomada en cuenta y no solo se le vea como una sociedad pasiva en vías de desarrollo, ya que el seguir presentando esa actitud, provocaría más estragos y obstaculizaría el mucho o poco avance de esta sociedad en vías de transición.

Dado que no por menos importante al evaluar el partido por el cual no votarían, se determino con un contundente 50%, en c/u de las delegaciones estudiadas, al partido político PRI, donde sus hechos dicen más que mil palabras, tan solo su evaluación fue muy contundente y precisa, en base a sus acciones que están caracterizadas, por fraudes, corrupción y mentiras, entre otros.

Concluyendo con la obtención de un indicador netamente negativo, ante este partido político, como consecuencia de su accionar por más de 70 años.

Por lo tanto la Cultura Política, esta conformada por los siguiente elementos, la familia, la escuela y el trabajo, como medios que buscan un fin proporcionando conocimientos, y por consiguiente creando un interés en la población hacia el ámbito político, presentando así una serie de procesos y acontecimientos que le otorgarán sentido a los comportamientos de la ciudadanía ante la política y que su funcionamiento dependerá de la actitud que tomen estos ante la dinámica que se establecerá o por lo menos se buscará entre los ciudadanos y las estructuras políticas, así como sus representantes y las instituciones, factor netamente indispensable.

Es ahí donde el estudio de la Cultura Política, comprende la relación que se da entre los valores, normas, reglas, y lo más importante las instituciones, que en conjunto dan la pauta para establecer las características particulares que determinan el carácter político del pueblo mexicano.

En suma, como podemos observar, la realidad que nos aqueja es palpable y esta a la vista de todos, no se pueden ocultar las acciones que el sistema político lleva acabo para una no participación ciudadana, sino todo lo contrario, lo que ha buscado durante mucho tiempo, es tener al ciudadano completamente pasivo, y lamentablemente utiliza como medio para su fin a los mass-media, teniendo así a los ciudadanos entretenidos, para preservar su pasividad y desinterés ante la "cosa pública"²¹, entendida esta como el conocimiento que se debe de tener como parte del ser ciudadano, de lo que conforma a la actividad política del país. Dado que toda esta situación ha perdurado por años, no lo dudo que siga así o sea hasta peor que ahora, mientras la estructura y funcionamiento que nos rige y legisla que es el sistema

²¹ "Entendida esta como el estado actual de vida política de la sociedad, sus instituciones, su funcionamiento, sus actores, los grandes problemas comunes que se presentan, la discusión de las distintas propuestas y alternativas para enfrentarlos". (SEGOB:2002; P: 18)

político siga trabajando para una sociedad que el contextualiza en otro plano de nada servirá que el ciudadano cuente con los conocimientos de una Cultura Política que le subyace, y aun sabiendo como llevarla acabo para un fin común, y su participación se torne contundente, solo pasara desapercibido como hasta el día de hoy.

Sin dejar de lado que lo mucho o poco, que la ciudadanía ha hecho al respecto, es tener la percepción de cercanía de los problemas locales y los actores políticos creando una mejor condición ciudadana (información) y en consecuencia una Cultura Política más democrática, pero se queda en un mero despunte hacia dicha consecuencia, y no hay más por el momento.

Dado que el involucramiento político de los ciudadanos puede indicarse por sus actitudes y comportamientos hacia la política. En este caso, cuentan no solo las acciones directas sino también el interés en la política, que se expresa en tipos más pasivos de acción. Mostrando así un interés de doble juego, por un lado le dan seguimiento a las acciones con el fin de proteger esas ventajas y beneficios que pudieran tener. Y segundo la mera curiosidad de lo que esta sucediendo.

Desde esta perspectiva pudiera ser que la política apareciera como un objeto para estimular el interés de los ciudadanos. No obstante la realidad es distinta, en la población estudiada, existen bajos niveles de interés por la política e incluso, signos claros de apatía política, por lo tanto mostrando así un gran desinterés, al emprender y llegar por que no a concretar y hacer trascendente una Cultura Política Participativa y Democrática, que nos costará mucho trabajo sí, pero tenemos que hacerlo para que esto sea una característica muy importante que identifique al pueblo mexicano, como una sociedad participe y democrática en la toma de sus dediciones y en la manera de sacar adelante los problemas de la sociedad obteniendo los mejores resultados, el reconocimiento y por que no, afianzar el vinculo y la dinámica que se de entre el sistema político y la sociedad.

7. BIBLIOGRAFIA

@ Abundis, F. (2002). *Niveles de conocimiento e interés en asuntos públicos: diferencia en mediciones generales y mediciones específicas.*, en "Deconstruyendo la ciudadanía". México. Edit. Porrúa. pp. 363-374.

@ Aguilar, J. (2002). *Cultura política y capital social en México: una interpretación crítica.* México., en "Deconstruyendo la ciudadanía". Edit. Porrúa. pp. 511-534.

@ Alanís, M. (2002). *Ciudadanos y cultura de la democracia: Encuesta Nacional de Reglas, Instituciones y Valores de la Democracia.*, en "Deconstruyendo la ciudadanía". México. Edit. Porrúa. pp. 31-40.

@ Alduncin, E. (2002). *Valores democráticos en México.*, en "Deconstruyendo la ciudadanía". México. Edit. Porrúa. pp. 841-870.

@ Berrueto, F. (2002). *Aproximaciones a la cultura política de los mexicanos a partir de la ENCUP 2001.*, en "Deconstruyendo la ciudadanía". México. Edit. Porrúa. pp. 675-698.

& Bobbio, N y Matteucci N. (1998). *Diccionario de Política.* México. Siglo XXI. pp. 469-471.

@ De la Peña, R. (2002). *El conocimiento de lo político en México, ¿educación ó interés?.* , en "Deconstruyendo la ciudadanía". México. Edit. Porrúa. pp. 395-408.

& Deconstruyendo la ciudadanía., *Avances y retos en el desarrollo de la cultura democrática en México.*, Edit. Porrúa., México, 2002.

& Diccionario de Sociología. (1984). México. FCE.1984. p.20.

Dirección General de Desarrollo Político en el sitio de la SEGOB en Internet:

: Web site: www.gobernación.gob.mx

: Web site: culturademocratica@segob.gob.mx

ENCUESTA NACIONAL SOBRE CULTURA Y PRÁCTICAS CIUDADANAS., *ENCUP 2001.*

: Web site: www.gobernación.gob.mx

& Gallino, L. (1995). *Diccionario de Sociología*. Tr. Stella Mastrángelo. Siglo XXI editores, México. Pp. 69-76.

@ García, B. (2002). *Educación, ciudadanía y participación democrática.*, en "Deconstruyendo la ciudadanía". México. Edit. Porrúa. pp. 207-222.

@ González, M. (1990). Modelo de investigación de la Psicología Política en Mota G. (coord). *Cuestiones de Psicología Política en México*. México. CRIM-UNAM.

@ González, M. (1991). "Imágenes políticas y participación ciudadana en torno a un proceso electoral: un enfoque psicosocial" en *Fundamentos y Crónicas de la psicología social mexicana*. Revista de SOMEPSO, México. Año 4. Núm. 6-7. pp. 5-20.

@ González, N. et. al. (2003). "El dictamen de la ciudadanía del D.F. en torno a las figuras de Fox y López Obrador". Trabajo presentado en el 4to- Congreso Nacional de Psicología Social. Tlaxcala, Tlaxcala, 5-7- de Nov.

@ Guevara, G. (2002). "Deconstruyendo la ciudadanía". *Paradojas de nuestra cultura política*. México. Edit. Porrúa. Pp. 223-238.

@ Gutiérrez, R. (2002). "Deconstruyendo la ciudadanía". *Construcción de ciudadanía y consolidación democrática en México*. México. Edit. Porrúa. Pp. 223-238.

& Hernández, M. (1994). "Metodología de la Investigación." Mc. Graw Hill. pp. 10-63 / 74-103.

& Hewstone, M. (1989). "La atribución causal". Barcelona-Buenos Aires- México, Edit. Paidós.

2 Instituto Nacional DE Estadística Geografía y Estadística. Aspectos sociodemográficos.

Población total por sexo según grupos quinquenales de edad:

: http://df.inegi.gob.mx/sociodem/espanol/municipal/mun_02.html

Aspectos sociodemográficos. Población total por sexo según grupos quinquenales de edad:

: http://df.inegi.gob.mx/sociodem/espanol/sexo/sex_01.html

@ Luján, N. (2002). *Credibilidad y confianza políticas: elementos para un diagnóstico de la cultura política en México.*, en "Deconstruyendo la ciudadanía". México. Edit. Porrúa. pp. 375-394.

@ Merino, M. (2002). *Dilemas de la transición votada: los resabios autoritarios en la cultura política.*, en "Deconstruyendo la ciudadanía". México. Edit. Porrúa. pp. 871-876.

@ Meyenberg, Y. (2002). *Tres perfiles para el análisis de la cultura política en México.* México., en "Deconstruyendo la ciudadanía". Edit. Porrúa. pp. 177-196.

3 Meyenberg, Y. Flores, J. (2000). "Encuesta Nacional. Ciudadanos y cultura de la democracia". México, IFE-IISUNAM.

& Morales, F. (1994). "Psicología Social". Aravaca- Madrid. Edit. Prentice Hall. pp. 497-510.

@ Norris, P. (2002). *La participación ciudadana: México desde una perspectiva comparativa.*, en "Deconstruyendo la ciudadanía". México. Edit. Porrúa. pp. 307-344.

& Papua, J. (1982). "Técnicas de Investigación Aplicadas a las Ciencias Sociales". México. Edit. Fondo de Cultura Económica.

@ Peschard, J. (2002). *El perfil de la cultura política predominante.*, en "Deconstruyendo la ciudadanía". México. Edit. Porrúa. pp. 145-152.

& Putman, R. (2004). "Política y Actualidad".

: http://www.politicayactualidad.com/textos.asp?id_texto=550&sección=11

Programa de desarrollo Urbano:

: <http://www.asambleadf.mx/princip/informac/legisla/program/cuaute.html>

: <http://www.asambleadf.mx/princip/informac/legisla/program/milpa.html>

& Real Academia Española: Diccionario de la Lengua Española. (1984). Madrid: Espasa-Calpe, V. 1

4 SEGOB. (2003). "Conociendo a los ciudadanos mexicanos". *Principales Resultados*. Suplemento, p.11.

@ Suzán, e. (2002). *ENCUP 2001*. México., en "Deconstruyendo la ciudadanía". Edit. Porrúa. pp. 41-48.

@ Woldenberg, J. (2002). *Consolidación democrática y cultura política.*, en "Deconstruyendo la ciudadanía". México. Edit. Porrúa. pp. 13-24.

8. ANEXOS

8.1. Cuestionario de la INVESTIGACIÓN SOBRE LA CIUDAD DE MÉXICO

INVESTIGACIÓN SOBRE LA CIUDAD DE MÉXICO

INSTRUCCIONES: Le solicitamos nos conteste este cuestionario con la mayor sinceridad posible. Ya que la investigación que se está realizando es confines profesionales. Por su cooperación gracias.

Sexo. M F

Entidad donde vive: D.F. Otra. _____

Delegación ó Municipio: _____

Colonia: _____

1.- De las últimas noticias que ha escuchado ¿cuál le pareció más interesante?

2.- Podría decirme, dos palabras que asocie con:

- Responsabilidad _____ _____
- Obligaciones _____ _____
- Identidad _____ _____

3. En una escala del 0 á 10 donde 0 significa totalmente insatisfecho y 10 totalmente satisfecho, por favor dígame:

¿Cómo evalúa la situación actual del país?

Totalmente insatisfecho

Totalmente satisfecho

0 1 2 3 4 5 6 7 8 9 10

a) ¿Cómo evalúa la situación económica del país?:

Totalmente insatisfecho

Totalmente satisfecho

0 1 2 3 4 5 6 7 8 9 10

b) ¿Cómo evaluaría Usted su situación económica particular?:

Totalmente insatisfecho

Totalmente satisfecho

0 1 2 3 4 5 6 7 8 9 10

4.- ¿Confía usted en que el **Gobierno Federal** esta haciendo bien las cosas?

1. Mucho 2. Algo 3. Poco 4. Nada

5.- ¿Confía usted en que el **Gobierno Local** esta haciendo bien las cosas?

1. Mucho 2. Algo 3. Poco 4. Nada

7.- ¿Cuál es su sentimiento respecto a la situación que vive el país:

Resignación () Indiferencia () Esperanza ()
 Preocupación () Entusiasmo () Disgusto ()
 Otra: _____

8.- ¿Cómo es la imagen que usted tiene de cada una de las siguientes Instituciones:

Institución	Muy buena (1)	Buena (2)	Ni buena ni mala (3)	Mala (4)	Muy mala (5)
Cámara de Diputados					
Ministerio Público					
Instituto Federal Electoral (IFE)					
Ejército Nacional					
Secretaría de Educación Pública (SEP)					
Cruz Roja					
Hacienda					
Juzgados					
Iglesia					
Sedesol					
Procuraduría General de Justicia (PGR)					

9.- De los problemas que a continuación le mencionaré, dígame ¿cuál es el problema que en su opinión considera como el más importante?

Problemáticas	
Desempleo	
Falta de Centro Educativos	
Inseguridad	
Atención a la Salud	
Corrupción	
Crisis Económica	

10 ¿Cuál es en su opinión la **causa** de ese problema?

11.- ¿Quién o quienes considera usted que son los **responsables** de este problema?

12.- ¿Cuál considera usted que debe ser la **solución** de este problema?

13.- ¿Cómo puede **contribuir** Usted a encontrar la solución?:

14.- En su opinión, cree que la corrupción es:

- a) Sólo de los políticos
- b) De los políticos y los ciudadanos
- c) Sólo de los ciudadanos
- d) Otro _____

15.- Respecto a la política, usted diría que se interesa...

1. Mucho **2. Algo** **3. Poco** **4. Nada**

16. Podría decirme, dos palabras que asocie con:

- Deporte _____
- Gobierno _____
- Corrupción _____

17. Por qué cree usted, que los mexicanos debemos entender la política del país:

18. Le agradecería que me dijese cuál de las siguientes afirmaciones se acerca más con lo que Usted piensa:

<p>1. Es preferible sacrificar algunas libertades como la de expresión a cambio de vivir sin presiones económicas.</p>	
<p>2. Es preferible vivir con presiones económicas pero sin sacrificar ninguna de esas libertades.</p>	

19. ¿Qué es lo más importante para que el país mejore?:

- a) Que el gobierno solucione los problemas de la sociedad.
- b) Que la sociedad ayude al gobierno en la solución de problemas.
- c) Que la sociedad solucione sus problemas.
- d) Otra: _____

20. ¿A quién elegiría para Jefe de gobierno?:

<p>a) Al que respete las tradiciones de la comunidad.</p>	
<p>b) Al que conozca y aplique siempre las leyes.</p>	
<p>c) Al que de resultados a como de lugar.</p>	
<p>d) Al que consulte y convenza aunque no de siempre resultados.</p>	
<p>f) Otra</p>	

21. ¿Con cuál de las siguientes afirmaciones se identifica más?

<p>1. “Yo prefiero cuando los individuos ponen al mejor político al frente y le dan total poder para gobernar”.</p>	
<p>2. “Yo prefiero que sean varios grupos los que tengan poder y que sean estos quienes determinen los asuntos del país”.</p>	

22. Esta de acuerdo –desacuerdo con las siguientes afirmaciones:

<p>Afirmaciones</p>	<p>De acuerdo (1)</p>	<p>En desacuerdo (2)</p>
<p>Estamos más cerca de un gobierno autoritario, quede uno democrático</p>		
<p>Estamos más cerca de un gobierno que impone que de un gobierno que consulta.</p>		
<p>Estamos más cerca de un gobierno que viola los derechos de los ciudadanos que de un gobierno que respeta los derechos de los ciudadanos</p>		
<p>Estamos más cerca de un sistema político donde solo las autoridades deciden que asuntos públicos se discuten y debaten.</p>		

23. ¿Quién representa mejor sus intereses políticos? (elegir sólo uno)

Actores		¿Por qué?
Presidente		
Jefe de Gobierno		
Senadores		
Diputados		
Gobernador del Estado		
Presidente Municipal		
Todos		
Ninguno		
No sabe/No contestó		

24.- Ahora nos gustaría que en orden de importancia ¿cuáles serían las 3 principales formas en que manifestaría su inconformidad, si estuviera en desacuerdo con las acciones del gobierno:

- a) Participando en marchas y plantones.
- b) Uniéndose a organizaciones sociales. 1.- _____
- c) Promoviendo destituciones de funcionarios.
- d) Hablando a un programa de radio. 2.- _____
- e) Comentándolo con amigos y vecinos.
- f) Votando contra el partido que falló. 3.- _____
- g) Otra: _____

25.- ¿Cuándo acude a votar, por quién lo hace ...

a) El partido político	b) El candidato	c) Toma en cuenta al partido político y al candidato.	d) Otro.
-------------------------------	------------------------	--	-----------------

26.- En su opinión los partidos políticos: **(elegir sólo una opción).**

- a) Son indispensables para la democracia.
- b) Sólo sirven para dividir a las personas.
- c) Defienden a los diferentes grupos de la sociedad.
- d) Sólo sirven para defender a los políticos.
- e) Ninguna de las anteriores.
- f) Otra: _____

27. A continuación le presentamos una serie de afirmaciones, conteste según sea su opinión. **(señale sólo una opción) :**

Afirmaciones	Siempre (1)	Frecuentemente (2)	Algunas veces (3)	Casi nunca (4)	Nunca (5)
Voto por el mismo partido					
Me informo sobre las propuestas de los candidatos					
Considero todas las propuestas de los partidos políticos para decidir por cual votar					
Cuando acudo a votar ya se por que candidato hacerlo					
Cambiaría mi partido por otro con mejores propuestas					
Acudo a votar por el partido con mejores propuestas					
Tengo una preferencia partidista					
Si no me convencen las propuestas de los candidatos, acudo a votar					
Puedo votar por algún otro partido que no sea el mío					
He cambiado mi preferencia partidista cuando lo creo conveniente.					
Las alianzas entre los partidos generan mejores propuestas					
El partido mejor preparado es aquel que accede a los debates					
Para que un candidato tenga éxito en su campaña, debe generar polémica en todos los ciudadanos					
Las campañas deben comenzar antes del tiempo determinado por el IFE					
Los anuncios publicitarios informan sobre la capacidad de los partidos políticos					
Las encuestas publicitarias, informan sobre la competitividad de los candidatos					

28.- Pertenece algún partido político: Sí _____ No _____

29.- Sí si, a ¿cuál? _____

30.- Si hoy fueran las elecciones presidenciales, por quién votaría:

(elegir sólo una)

Aspirantes		¿Por qué?
Víctor González Torres		
Marta Sahagún		
Jorge Castañeda		
A, Manuel López Obrador		
Roberto Madrazo		
Cuauhtémoc Cárdenas		
Santiago Creel		
Carlos Medina Plascencia		
Arturo Montiel		
Felipe Calderón		
Otro		
Ninguno de ellos		

31. ¿Cuál es el partido político con el que Usted se identifica? _____

32. ¿Por qué? _____

33. ¿Tiene Usted credencial para votar? Si No

34. Si hoy hubiera elecciones, ¿por cuál partido político votaría?

1	2	3	4	5	6	7
PAN	PRI	PRD	PVEM	No piensa votar	Anularía su voto	Ninguno

35. En caso de no votar por el partido antes mencionado, por cual otro podría votar como segunda opción:

36. Y, ¿Por cuál partido político no votaría? _____

37. ¿Por qué?

Por favor proporcionar los siguientes datos

Estado Civil: Soltera (o) Casado (a) Otro _____

Nivel de estudios: Prim. SEC. Prep., Bach., Técnica, Lic. , Maestría, Doctorado.

Oficio ó Profesión: _____ Ocupación Actual: _____

8.2. Análisis Estadísticos

FRECUENCIAS ELABORADAS DE LA DELEGACIÓN CUAUHTÉMOC PARA SU ESTUDIO

4.¿confía en que el Gobierno Federal esta haciendo bien las cosas?

	Frecuencia	Porcentaje	Porcentaje válido	Porcentaje acumulado
Válidos mucho	5	4,2	4,2	4,2
algo	36	30,0	30,0	34,2
poco	53	44,2	44,2	78,3
nada	26	21,7	21,7	100,0
Total	120	100,0	100,0	

5.¿Confía en que el Gobierno local esta haciendo bien las cosas?

	Frecuencia	Porcentaje	Porcentaje válido	Porcentaje acumulado
Válidos mucho	14	11,7	11,7	11,7
algo	47	39,2	39,2	50,8
poco	41	34,2	34,2	85,0
nada	18	15,0	15,0	100,0
Total	120	100,0	100,0	

9.¿cuál es el problema que en su opinión considera como el más importante?

	Frecuencia	Porcentaje	Porcentaje válido	Porcentaje acumulado
Válidos Desempleo	33	27,5	27,5	27,5
Fal ta de centros educativos	7	5,8	5,8	33,3
Inseguridad	35	29,2	29,2	62,5
Corrupción	20	16,7	16,7	79,2
Crisis Económica	25	20,8	20,8	100,0
Total	120	100,0	100,0	

14. Cree que la corrupción es:

		Frecuencia	Porcentaje	Porcentaje válido	Porcentaje acumulado
Válidos	Sólo los políticos	7	5,8	5,8	5,8
	De los políticos y de los ciudadanos	100	83,3	83,3	89,2
	Sólo de los ciudadanos	1	,8	,8	90,0
	Otro	12	10,0	10,0	100,0
	Total	120	100,0	100,0	

17. Por qué cree, que los mexicanos debemos entender la política del país

		Frecuencia	Porcentaje	Porcentaje válido	Porcentaje acumulado
Válidos	Estar más informados	70	58,3	58,3	58,3
	Tener mayor participación	24	20,0	20,0	78,3
	Buscar soluciones	6	5,0	5,0	83,3
	Otra	3	2,5	2,5	85,8
	NS/NC	17	14,2	14,2	100,0
	Total	120	100,0	100,0	

18. Cuál de las siguientes afirmaciones se acerca más con lo que piensa:

		Frecuencia	Porcentaje	Porcentaje válido	Porcentaje acumulado
Válidos	Es prefer. sacrif. liber. de expr. a camb. de pres. econ.	35	29,2	29,2	29,2
	Es pref. vivir con pres. econ. sin sacrif. ninguna de las 2	75	62,5	62,5	91,7
	Ninguna	9	7,5	7,5	99,2
	4	1	,8	,8	100,0
	Total	120	100,0	100,0	

21.¿Con cuál de las siguientes afirmaciones se identifica más?

	Frecuencia	Porcentaje	Porcentaje válido	Porcentaje acumulado
Válidos Yo prefiero cuando los individuos al mej. pol. al frente...	25	20,8	20,8	20,8
Yo prefiero que sean varios gpos. que tengan poder...	94	78,3	78,3	99,2
Ninguna	1	,8	,8	100,0
Total	120	100,0	100,0	

22.Esta de acuerdo - desacuerdo con las siguientes afirmaciones: 22a. Estamos más cerca de un gobierno autoritario, que de uno democrático

	Frecuencia	Porcentaje	Porcentaje válido	Porcentaje acumulado
Válidos Acuerdo	84	70,0	70,0	70,0
En desacuerdo	36	30,0	30,0	100,0
Total	120	100,0	100,0	

19.¿Qué es lo más importante para que el país mejore?

	Frecuencia	Porcentaje	Porcentaje válido	Porcentaje acumulado
Válidos Qué el gobierno solucione los problemas de la sociedad	25	20,8	20,8	20,8
Qué la sociedad ayude al gobierno en la solución de problema	74	61,7	61,7	82,5
Qué la sociedad soluciones sus problemas	4	3,3	3,3	85,8
Otra	17	14,2	14,2	100,0
Total	120	100,0	100,0	

20. ¿A quién elegiría para Jefe de Gobierno?

	Frecuencia	Porcentaje	Porcentaje válido	Porcentaje acumulado
Válidos Al que respete las tradiciones de la comunidad	2	1,7	1,7	1,7
Al que conozca y aplique siempre las leyes	73	60,8	60,8	62,5
Al que de resultados a como de lugar	26	21,7	21,7	84,2
Al que consulte y convenza aunque no de siempre resultados	2	1,7	1,7	85,8
Otra	17	14,2	14,2	100,0
Total	120	100,0	100,0	

23. ¿Quién representa mejor sus intereses políticos?

	Frecuencia	Porcentaje	Porcentaje válido	Porcentaje acumulado
Válidos Presidente	5	4,2	4,2	4,2
Jefe de gobierno	46	38,3	38,3	42,5
Senadores	4	3,3	3,3	45,8
Diputados	3	2,5	2,5	48,3
Todos	8	6,7	6,7	55,0
Ninguno	35	29,2	29,2	84,2
NS/NC	19	15,8	15,8	100,0
Total	120	100,0	100,0	

23a. ¿Por qué?

	Frecuencia	Porcentaje	Porcentaje válido	Porcentaje acumulado
Válidos Acciones	71	59,2	59,2	59,2
Sociedad	1	,8	,8	60,0
Políticos	7	5,8	5,8	65,8
Ambos	6	5,0	5,0	70,8
Otro	1	,8	,8	71,7
6	1	,8	,8	72,5
NS/NC	33	27,5	27,5	100,0
Total	120	100,0	100,0	

24. Cuáles serían las 3 principales formas en que manifestaría su inconformidad, si estuviera en desacuerdo con las acciones del gobierno: 24a.

		Frecuencia	Porcentaje	Porcentaje válido	Porcentaje acumulado
Válidos	Participando en marchas y plantones	22	18,3	18,3	18,3
	Uniéndose a organizaciones sociales	34	28,3	28,3	46,7
	Promoviendo destituciones de funcionarios	27	22,5	22,5	69,2
	Hablando a un programa de radio	12	10,0	10,0	79,2
	Comentándolo con amigos y vecinos	12	10,0	10,0	89,2
	Votando contra el partido que falló	10	8,3	8,3	97,5
	Otra	3	2,5	2,5	100,0
	Total	120	100,0	100,0	

25. ¿Cuándo acude a votar, por quién lo hace?

		Frecuencia	Porcentaje	Porcentaje válido	Porcentaje acumulado
Válidos	El partido político	7	5,8	5,8	5,8
	El candidato	22	18,3	18,3	24,2
	Toma en cuenta al partido político y al candidato	78	65,0	65,0	89,2
	Otro	13	10,8	10,8	100,0
	Total	120	100,0	100,0	

30. Si hoy fueran las elecciones presidenciales, por quién votaría:

	Frecuencia	Porcentaje	Porcentaje válido	Porcentaje acumulado
Válidos Victor González Torres	1	,8	,8	,8
Marta Sahagún	2	1,7	1,7	2,5
Jorge Castañeda	1	,8	,8	3,3
A. Manuel López Obrador	62	51,7	51,7	55,0
Roberto Madrazo	2	1,7	1,7	56,7
Santiago Creel	1	,8	,8	57,5
Arturo Montiel	3	2,5	2,5	60,0
Otro	2	1,7	1,7	61,7
Ninguno de ellos	46	38,3	38,3	100,0
Total	120	100,0	100,0	

30a ¿Por qué?

	Frecuencia	Porcentaje	Porcentaje válido	Porcentaje acumulado
Válidos Políticos	6	5,0	5,0	5,0
Aspectos Culturales	3	2,5	2,5	7,5
Propuestas	21	17,5	17,5	25,0
Acciones	63	52,5	52,5	77,5
Otra	2	1,7	1,7	79,2
NS/NC	25	20,8	20,8	100,0
Total	120	100,0	100,0	

34. Si hoy hubiera elecciones, ¿por cuál partido política votaría?

	Frecuencia	Porcentaje	Porcentaje válido	Porcentaje acumulado
Válidos PAN	7	5,8	5,8	5,8
PRI	15	12,5	12,5	18,3
PRD	61	50,8	50,8	69,2
PVEM	2	1,7	1,7	70,8
No piensa votar	8	6,7	6,7	77,5
Anularía su voto	9	7,5	7,5	85,0
Otro	9	7,5	7,5	92,5
NS/NC	9	7,5	7,5	100,0
Total	120	100,0	100,0	

36.Y, ¿Por cuál partido político no votaría?

	Frecuencia	Porcentaje	Porcentaje válido	Porcentaje acumulado
Válidos PAN	27	22,5	22,5	22,5
PRI	57	47,5	47,5	70,0
PRD	4	3,3	3,3	73,3
PVEM	5	4,2	4,2	77,5
Anularía su voto	2	1,7	1,7	79,2
Otro	1	,8	,8	80,0
Ninguno	6	5,0	5,0	85,0
NS/NC	18	15,0	15,0	100,0
Total	120	100,0	100,0	

FRECUENCIAS ELABORADAS DE LA DELEGACIÓN MILPA ALTA PARA SU ESTUDIO

3. En una escala del 0 al 10 por favor dígame:3a.¿Cómo evalúa la situación actual del país?

	Frecuencia	Porcentaje	Porcentaje válido	Porcentaje acumulado
Válidos totalmente insatisfecho, 0-5	74	61,7	61,7	61,7
tortalmente statisfecho, 6-10	46	38,3	38,3	100,0
Total	120	100,0	100,0	

4.¿Confía en que el Gobierno Federal esta haciendo bien las cosas?

	Frecuencia	Porcentaje	Porcentaje válido	Porcentaje acumulado
Válidos mucho	6	5,0	5,0	5,0
algo	45	37,5	37,5	42,5
poco	53	44,2	44,2	86,7
nada	16	13,3	13,3	100,0
Total	120	100,0	100,0	

5. ¿Confía en que el Gobierno local esta haciendo bien las cosas?

	Frecuencia	Porcentaje	Porcentaje válido	Porcentaje acumulado
Válidos mucho	8	6,7	6,7	6,7
algo	39	32,5	32,5	39,2
poco	48	40,0	40,0	79,2
nada	25	20,8	20,8	100,0
Total	120	100,0	100,0	

**¿Como es la imagen que usted tiene de cada una de las siguientes instituciones? :8
cámara de diputados**

	Frecuencia	Porcentaje	Porcentaje válido	Porcentaje acumulado
Válidos buena	10	8,3	8,3	8,3
ni buena ni mala	46	38,3	38,3	46,7
mala	50	41,7	41,7	88,3
muy mala	14	11,7	11,7	100,0
Total	120	100,0	100,0	

9. ¿Cuál es el problema que en su opinión considera como el más importante?

	Frecuencia	Porcentaje	Porcentaje válido	Porcentaje acumulado
Válidos Desempleo	39	32,5	32,5	32,5
Fal ta de centros educativos	5	4,2	4,2	36,7
Inseguridad	36	30,0	30,0	66,7
Atención a la Salud	8	6,7	6,7	73,3
Corrupción	18	15,0	15,0	88,3
Crisis Económica	14	11,7	11,7	100,0
Total	120	100,0	100,0	

17. Por qué cree, que los mexicanos debemos entender la política del país

	Frecuencia	Porcentaje	Porcentaje válido	Porcentaje acumulado
Válidos Estar más informados	55	45,8	45,8	45,8
Tener mayor participación	29	24,2	24,2	70,0
Buscar soluciones	18	15,0	15,0	85,0
Otra	16	13,3	13,3	98,3
NS/NC	2	1,7	1,7	100,0
Total	120	100,0	100,0	

18. Cuál de las siguientes afirmaciones se acerca más con lo que piensa:

	Frecuencia	Porcentaje	Porcentaje válido	Porcentaje acumulado
Válidos Es prefer. sacrif. liber. de expr. a camb. de pres. econ.	28	23,3	23,3	23,3
Es pref. vivir con pres. econ. sin sacrif.	78	65,0	65,0	88,3
Ninguna	13	10,8	10,8	99,2
NS/NC	1	,8	,8	100,0
Total	120	100,0	100,0	

22. Esta de acuerdo - desacuerdo con las siguientes afirmaciones: 22a. Estamos más cerca de un gobierno autoritario, que de uno democrático

	Frecuencia	Porcentaje	Porcentaje válido	Porcentaje acumulado
Válidos Acuerdo	72	60,0	60,0	60,0
En desacuerdo	48	40,0	40,0	100,0
Total	120	100,0	100,0	

23. ¿Quién representa mejor sus intereses políticos?

	Frecuencia	Porcentaje	Porcentaje válido	Porcentaje acumulado
Válidos Presidente	9	7,5	7,5	7,5
Jefe de gobierno	50	41,7	41,7	49,2
Senadores	2	1,7	1,7	50,8
Diputados	4	3,3	3,3	54,2
Presidente municipal	2	1,7	1,7	55,8
Todos	24	20,0	20,0	75,8
Ninguno	25	20,8	20,8	96,7
NS/NC	4	3,3	3,3	100,0
Total	120	100,0	100,0	

34. Si hoy hubiera elecciones, ¿por cuál partido política votaría?

	Frecuencia	Porcentaje	Porcentaje válido	Porcentaje acumulado
Válidos PAN	5	4,2	4,2	4,2
PRI	12	10,0	10,0	14,2
PRD	68	56,7	56,7	70,8
PVEM	1	,8	,8	71,7
No piensa votar	6	5,0	5,0	76,7
Anularía su voto	6	5,0	5,0	81,7
Otro	17	14,2	14,2	95,8
Ninguno	2	1,7	1,7	97,5
NS/NC	3	2,5	2,5	100,0
Total	120	100,0	100,0	

36.Y, ¿Por cuál partido político no votaría?

	Frecuencia	Porcentaje	Porcentaje válido	Porcentaje acumulado
Válidos PAN	23	19,2	19,2	19,2
PRI	57	47,5	47,5	66,7
PRD	9	7,5	7,5	74,2
PVEM	4	3,3	3,3	77,5
No piensa votar	1	,8	,8	78,3
Anularía su voto	1	,8	,8	79,2
Otro	5	4,2	4,2	83,3
Ninguno	6	5,0	5,0	88,3
NS/NC	14	11,7	11,7	100,0
Total	120	100,0	100,0	