



Casa abierta al tiempo

**UNIVERSIDAD AUTÓNOMA METROPOLITANA**

**UNIDAD IZTAPALAPA**

**DIVISIÓN DE CIENCIAS SOCIALES Y HUMANIDADES**

**ANTROPOLOGIA SOCIAL**

**UN ANALISIS POLITICO EN LOS ALTOS DE JALISCO**

que para acreditar las unidades de enseñanza aprendizaje de

Seminario de Investigación e Investigación de Campo

y obtener el título de

LICENCIADO EN ANTROPOLOGIA SOCIAL

presenta

Rodríguez Gómez Rosa Isela

**Comité de Investigación**

Director: Mtro. Ricardo Manuel Falomir Parker

Asesores: Mtro. Juan Pérez Quijada y Mtro. Leonardo Tyrtania

México, D.F., Septiembre 2003

Matrícula 90333396



**Casa abierta al tiempo**

**UNIVERSIDAD AUTÓNOMA METROPOLITANA**

**UNIDAD IZTAPALAPA**

**DIVISIÓN DE CIENCIAS SOCIALES Y HUMANIDADES**

**ANTROPOLOGÍA SOCIAL**

**UN ANÁLISIS POLÍTICO EN LOS ALTOS DE JALISCO.**

que para acreditar las unidades de enseñanza aprendizaje de

Seminario de Investigación e Investigación de Campo

y obtener el título de

**LICENCIADO EN ANTROPOLOGÍA SOCIAL**

presenta

Rodríguez Gómez Rosa Isela

**Comité de Investigación**

Director: Mtro. Ricardo Manuel Falomir Parker

Asesores: Mtro. Juan Pérez Quijada y Mtro. Leonardo Tyrtania

México, D.F. Septiembre, 2003.

Matrícula. 90333396

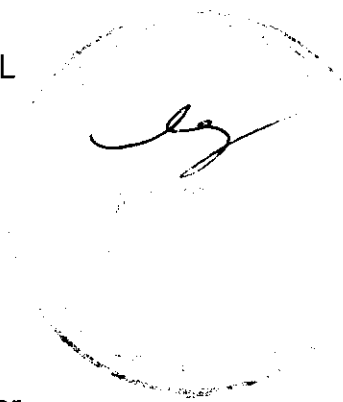

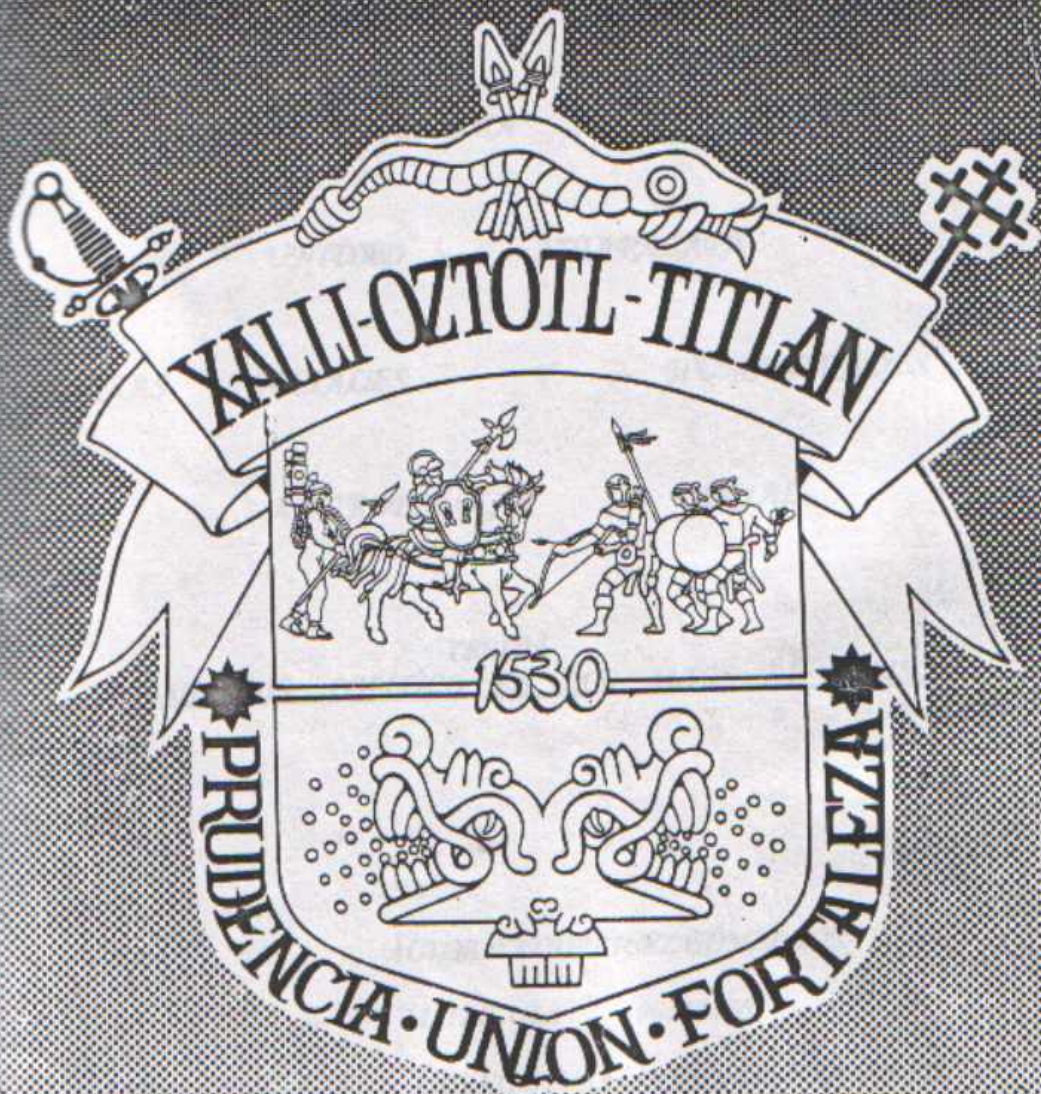

ADMINISTRACION  
MPAL. 92-94

Hoy me le fui al dolor  
solté las cadenas que  
alguna vez me até  
permití que por la ventana  
se fugara el des amor y  
me asomé a la cara que el  
espejo me devuelve y descubrí  
en mis ojos la determinación de  
Vivir o morir por mí  
**JUAN DAVID**

Después de una pérdida significativa  
la vida sigue pero  
nada es igual  
**E. González Váldez**

¿Acaso hace falta escribir versos para ser poeta,  
conocer la música para ser músico,  
o ser cura para llegar al paraíso?  
Ahí está el paraíso, delante de ti,  
y con tus ojos lo verás, pero si no  
tienes ojos no lo encontrarás,  
ni en el cielo ni en la tierra  
**M. I.**

A mi madre Sara Gómez Hernández

# ÍNDICE

## Páginas

|   |    |
|---|----|
| INTRODUCCIÓN.....   | 5  |
| CAPÍTULO I Planteamiento teórico.....   | 12 |
| <br>  |    |
| CAPÍTULO II Aspectos generales de la región y municipio .....                                 | 17 |
| 2.1 Antecedentes históricos.....  | 17 |
| 2.2 El Jalostotitlán de 1973.....   | 19 |
| 2.3 Jalostotitlán de 1998.....  | 20 |
| 2.4 El significado del nombre Jalostotitlán.....  | 25 |
| 2.5 Localización.....   | 25 |
| 2.6 Población.....  | 25 |
| 2.7 Registro de nacimiento y defunciones.....   | 26 |
| 2.8 Educación.....  | 28 |
| 2.9 Salud.....  | 28 |
| 2.10 Infraestructura.....   | 28 |
| 2.11 Vías de comunicación.....  | 28 |
| 2.12 Servicios.....   | 29 |
| 2.13 Servicios públicos.....  | 29 |
| 2.14 Vivienda.....  | 29 |
| 2.15 Espacios “recreativos” para jóvenes.....   | 29 |
| 2.16 En cuanto a fiestas.....   | 29 |
| <br>  |    |
| CAPÍTULO III El control y manejo de los recursos naturales.....                               | 35 |
| 3.1 Un poco de historia política.....   | 35 |
| 3.2 Cronología del Ayuntamiento.....  | 36 |
| 3.3 Segundo periodo presidencial<br>¿Cómo llega al poder?.....                                | 38 |
| 3.4 Proceso para elegir presidente.....   | 40 |
| 3.5 ¿Quién es don Sabás Lozano Delgadillo?<br>Datos biográficos.....                          | 40 |
| 3.6 Estructura formal de la presidencia municipal<br>y otros puestos públicos.....            | 41 |
| 3.7 Obligaciones del Presidente Municipal<br>según la ley orgánica del Estado de Jalisco..... | 43 |
| 3.8 Como ejerce el control y maneja los recursos económico.....                               | 45 |

|   |    |
|---|----|
| CAPÍTULO IV Las elecciones Municipales de 1995-1997.....                | 58 |
| 4.1 Facciones al interior del PRI.....                                  | 58 |
| 4.2 Campaña política de Asunción Rodríguez.....                         | 60 |
| 4.3 Campaña política de Alfonso Mercado                                 |    |
| Reynoso candidato del PAN.....  | 60 |
| 4.4 Del candidato PDM-UNO.....  | 61 |
| 4.5 12 de febrero 1995, día de elecciones Municipales.....              | 61 |
| 4.6 ¿Por qué perdió el PRI?.....  | 62 |
| 4.7 ¿Quién es Alfonso Mercado Reynoso.....                              | 64 |
| 4.8 Puestos de la política formal en la administración 1995 a 1997..... | 64 |
| 4.9 Toma de protesta.....   | 65 |
| 4.10 De extracción panista y priista.....                               | 65 |
| 4.11 Bando solemne, decreto número 15780.....                           | 66 |
| Conclusiones.....   | 68 |
| Bibliografía.....   | 71 |



## INTRODUCCIÓN

Era los años de 1994 y 1995, se abría un paréntesis en mi vida al realizar un corto viaje, el cual estuvo dividido en dos visitas en la zona de los Altos de Jalisco, al municipio de Jalostotitlán, trabajo de campo supervisado por el maestro Eliseo López.

El grupo en la primera práctica campo se componía por siete compañeros estudiantes de la Licenciatura en Antropología Social, de los cuales, dos alumnos iban a estudiar la zona de San Julián, otros dos San Miguel el Alto y tres alumnas Jalostotitlán, entre ellas la que suscribe. Cada quién estudiaría la zona desde diferentes perspectivas antropológicas.

Para la realización de la segunda práctica de campo, el grupo había sufrido una disminución debido algunos problemas personales con el maestro Eliseo López, los cuales provocaron la disolución de cuatro compañeros (as), así que los municipios de San Miguel y San Julián, para esta segunda etapa ya no serían estudiados, solo trabajaríamos el municipio de Jalostotitlán con un nuevo integrante en este grupo.

Cuando realizamos la primera investigación, el grupo viajó de la siguiente manera: tres compañeros, el maestro y un amigo del maestro, en auto particular, dos compañeros y yo, lo hicimos en autobús, con destino a Jalostotitlán. Ahí pasarían por nosotras el resto del grupo, para posteriormente trasladarnos al municipio de San Miguel el Alto, donde pasaríamos la primera noche en los Altos de Jalisco.

Era una mañana como otras, pero en lo personal fue especial, porque aquí empezaba mi trabajo como estudiante de antropología. Dejar atrás un salón de clases, una familia, pero también a una persona importante en mi vida. Se iniciaba una etapa de dudas y preguntas que tenían como meta principal la respuesta a casi todas esas interrogantes, no sabía cuál sería la respuesta de la gente. Cuando llegara al objeto de estudio, tenía que poner en marcha mis conocimientos y medios con los que en ese momento contaba y los que durante el periodo de preparación me había armado. Los primeros recursos serían observación y la investigación participante.

Resultó un viaje tranquilo y sin contratiempo, después de seis horas de camino la tarde se hacía presente y con ello la ansiada llegada. Ahí estaba yo, mis maletas, mis dudas y mis miedos; al pisar tierra alteña, lo primero que hice fue realizar una observación general a mi alrededor, para ubicar el espacio a trabajar. Esperamos como media hora la llegada del resto del grupo, juntos nuevamente el equipo de trabajo, nos dirigimos hacia San Miguel el Alto, la primera noche nos hospedamos en el hotel el Mesón de los Cristeros.

Los primeros días, que fueron siete, los dedicamos a realizar un recorrido por Los Altos de Jalisco, que tenía como fin conocer aspectos generales de la zona, como el tipo de producción agrícola, económica, ganadera, religión y construcción. Información que obtuvimos por medio de la observación. El grupo que el problema principal era la migración, debido a la erosión de la tierra. El recorrido fue guiado por tres informantes nativos de la región y por el maestro Eliseo López.

Este primer recorrido lo realizamos el grupo completo, posteriormente se procedió a instalarse cada sub equipo de trabajo en el municipio correspondiente, por lo que las compañeras y yo, que trabajaríamos Jalostotitlán, nos dirigimos a nuestro lugar de estudio, llegamos al municipio y lo primero fue instalarnos.

No resulto difícil encontrar un lugar disponible donde viviría en los próximos meses. Era un departamento solo, sin muebles, tenía dos recamaras, una cocina, sala, comedor y baño, el dueño del edificio Luis Jesús Jiménez, cronista de la ciudad. Él nos presto este espacio gratuitamente para hospedarnos durante el tiempo que lo necesitáramos para realizar las dos prácticas de campo; y manos a la obra, con las llaves del departamento, empezamos a solucionar los primeros problemas de hospedaje, lo que nos permitió conocer la ubicación de la tienda, mercado y algunos otros servicios con los que contaba el municipio, los cuales poco a poco fuimos conociendo.

El siguiente paso era poner en marcha la investigación, tendría que comenzar a relacionarme con la gente y sobre todo contactar a los primeros informantes claves en el estudio de esta investigación. Así que empecé por vivir un día en su vida que sería un día en mi vida.

El primer día sería clave pues me enteré de la importancia del poder ideológico y religioso entre los alteños. Yo tenía como información primeriza datos extraídos del INEGI, que en el estado de Jalisco un 96.5% de la población eran católicos, así que me di a la tarea de comprobar este dato. Fue un domingo, día diferente a los que en la ciudad de México acostumbraba a vivir. ¿Por qué este día? Principalmente por que entre los habitantes de la región es de gran importancia asistir al ritual religioso católico. Desde las seis de la mañana hasta las siete de la noche se realizan a cada hora una misa, cada una esta dedicada a una parte de la población en particular, como el caso de personas de la tercera edad, matrimonios, niños y jóvenes. La parroquia de la Asunción tiene una capacidad de aproximadamente 300 personas y durante el ritual se llena en su totalidad, hay que estar una media hora antes de que inicie la siguiente misa si deseas alcanzar lugar disponible, si llegas unos minutos antes, ten la seguridad de permanecer de pie alrededor de 60 minutos que dura el ritual. Al interior de la iglesia se dividen las personas del sexo femenino, hacia la derecha y del masculino a la izquierda, cabe señalar que todos los horarios de misa tienen gran demanda en asistencia.

Por recomendación de mi primer informante, era necesario ser parte de este ritual, primero que nada el asistir a misa era un paso necesario para ser considerada parte del grupo religioso y no poseer una ideología protestante o ajena a estos intereses; segundo porque en esta arena religiosa, el cura Blas Romo, en su sermón expresaba la situación política que en ese momento se vive dentro del Ayuntamiento. Este actor religioso es una pieza clave en la toma de decisiones con respecto al manejo y control del poder. El sacerdote en ese momento, contaba con un grupo de informantes, los cuales estaban encargados de notificarle los aspectos nuevos y diferentes que se suscitaban en la región, nuestra presencia resultó un suceso nuevo y ajeno a esta sociedad. Manifestamos al cura cómo y porqué del interés de estudiar precisamente este lugar, cuál era esa diferencia que lo hacia importante, otras veces fue motivo de desconfianza y se llegó a pensar que, quizá nuestra presencia tenía otro fin, existía la



duda hasta no comprobar lo contrario, teníamos como tarea principal justificar por todos los medios nuestra presencia, pero sobre todo, demostrar nuestro papel realizar una investigación de tipo antropológico.

Debido al peso ideológico que ejerce el presbítero entre los habitantes, me di a la tarea de entrevistarme y presentarme con este personaje así que espere algunos días, porque el cura se negaba a recibirme. En otras ocasiones esperé en la sacristía un par de horas sin resultado alguno. Pero no me di por vencida, quien persevera alcanza y yo alcancé esa ansiada entrevista con el cura Blas Romo. Al principio fue muy reservado y se limitó a escuchar yo lo personal no tenía por que mentir sobre nuestra presencia en la región mostré las cartas de presentación que extiende la Universidad en el transcurso de esta primera platica el cura se convenció de que en realidad no era de cuidado y sólo deseaba realizar esta investigación para poder cumplir con un requisito educativo en la Universidad.

Los siguiente domingos se volvió una obligación asistir a misa. Me interesaba que ante los ojos de casi todos y sobre todo de aquellos que resultan ser pieza clave ganarme su confianza. El cura es considerado persona de respeto, por ser el representante de Dios en la tierra, no deseaba por ningún motivo empezar a cerrarme puertas sin haberlas abierto. Aunque el objetivo principal de mi estudio se relacionaba con estudio de la política local, en esta arena también se manejaba información de tipo político, de la esfera formal del Ayuntamiento. El sacerdote Romo es un líder religioso, capaz de mover masas, actividad que realiza desde el pulpito, y también lo hace a través de catecismo, confesión, grupos juveniles en algunas ocasiones asistí a dichos eventos religiosos para corroborar la información del manejo ideológico.

Para ser considerada parte del grupo católico tradicional los días domingos asistía a misa y era participante activa. Mi intención principal fue la de obtener información y sobre todo contactar informantes que me ayudaran a la recopilación de datos. la participación me ayudo en su momento a ser aceptada por considerarme una nueva integrante del grupo religioso.

El segundo día, importante para la realización del presente trabajo, era la otra parte del poder político formal, que se desarrollaba al interior de la Presidencia Municipal, institución el cual se centró mi investigación. El primer paso fue presentarme en la administración en turno, principalmente con el Presidente Municipal, el ciudadano Sabás Lozano Delgadillo personaje clave en la toma de decisiones de este Ayuntamiento. Me resultó mas fácil de lo que me imaginaba por lo siguiente: cuando solicitamos la entrevista iba en compañía del maestro Eliseo López y otras dos compañeras, estudiantes también la licenciatura; casi inmediatamente nos recibió y amablemente nos hizo pasar a su oficina, nos presentamos, posteriormente le explicamos a grandes rasgos de dónde venimos, le mostramos las cartas que el departamento nos extiende y explicamos nuestro objetivo de realizar un estudio de investigación en la zona, principalmente la cabecera municipal, le pedimos su autorización, pero sobre todo su apoyo moral para este fin, ya que sin su permiso no sería posible desarrollar el proyecto de investigación. En realidad no dio mucha importancia al verdadero motivo de nuestra presencia y solo se limito a observarnos una a una para posteriormente referirse de una forma, más que amable, quiere decir, galantemente: “claro aquí su presencia resulta más que grata y pueden contar con mi

ayuda incondicional, no solo eso, también les ofrezco y pongo a su disposición el transporte que cuenta el ayuntamiento por si desean realizar alguna visita en especial, posteriormente agrego, mi hijo es el encargado del transporte público, son cinco “camioncitos” que recorren el centro y las rancherías”, después nos presentó con él, como también lo hizo con el Sindico, el Tesorero, el Comandante de la Policía Municipal, con tres Regidores y con sus Secretarias (5), a todos les pidió su apoyo para que nuestra estancia fuera fructífera.

Con este comienzo maravilloso no me podía sentir mal en ningún momento, en realidad todo resultó mucho mejor de lo que esperaba. Pero no todo presumía ser color de rosa, este personaje era considerado todo un “don Juan”. Ser mujer era el boleto de entrada a las entrevistas e información que se pudiera obtener de él, pero implicaba ser paciente, tolerante, ante sus piropos y halagos visitar y presentarnos con el Presidente Municipal era el segundo paso importante, necesario, si pretendía vivir y realizar mi investigación en este municipio, tenía que contar con su consentimiento y autorización.

Primero llevaba en mente el análisis de la política formal dentro de los partidos políticos; pero poco a poco se me fueron dando los datos necesarios en la elaboración de mi investigación, ya que mis primeros informantes, solitos empezaban a platicarme de la situación política, que en ese momento atravesaban, datos que poco a poco me fueron proporcionando sin preguntar directamente. Siempre manifestaban su descontento, disgusto y hasta repudio por su Presidente, don Sabás, se expresaban a voces secretas por miedo a ser agredidos, o se les negara algún servicio cuando lo solicitaran al Ayuntamiento.

Datos que me ayudaron a guiar mi investigación, especialmente y sobre todo a este personaje clave dentro de la política formal. Mis visitas a la Presidencia resultaron más frecuentes, hasta que en un momento dado las realizaba diariamente y corrí con la suerte de ampliar mi información, porque en algunas ocasiones fui testiga directa del uso y manejo de la política informal él solucionaba los problemas como alguna riña, robo o agresión a la autoridad. Mandaba a llamar a las personas involucradas en el problema a su oficina, los hacía pasar, no levantaba ninguna acta, así evitaba los tramites burocráticos.

Don Sabás siempre estaba libre cuando le pedía alguna entrevista, en algunas ocasiones me invito a comer o a participar en algún evento social realizado en su honor, actos sociales que me permitían conocer directamente a este actor político, saber como manejaba los recursos económicos y utiliza el control político.

La suerte seguía de mi lado, Don Sabás me expresaba su agrado de que estuviera en el municipio. En el periodo de trabajo de campo me toco presenciar las fiestas y sobre todo la del “carnaval”, fiesta organizada y realizada por el Ayuntamiento, con ayuda del Presidente. Tuve la oportunidad de asistir a eventos tales como peleas de gallos, corridas de toros, palenques, la coronación de la reina del carnaval, la fiesta al aire libre, exposición de pintura, escultura, el recorrido de carros alegóricos. En casi todos los eventos el Presidente Municipal me obsequio los boletos gratuitamente, mandaba a llamar al organizador del evento y le pedía boletos para las “antropólogas”. Cabe mencionar que a los eventos musicales asistieron artistas del momento, como Los Temerarios, Diego Verdaguer, Amanda Miguel, Alejandra Guzmán, el grupo Mestizo entre otros, que aglutinaban a gente de los alrededores de San Miguel el Alto, San

Julián y San Juan de los Lagos. Estos eventos permitían captar recursos económicos para la administración en turno.

Asistir a eventos como los mencionados y los datos recogidos en las primeras entrevistas con mis informantes poco a poco guiando mis pasos al problema a investigar; por un lado la inconformidad de los actores sociales y por el otro lado una vida llena de abundancia en que se desenvolvía el Presidente Municipal. El mal manejo de los recursos económicos, que eran utilizados en viajes, comida, apuestas de azar y bebidas alcohólicas a manos llenas; periodo de privilegios, sobre todo de ésta figura de la oligarquía alteña, durante el tiempo que fue representante de la política formal en la región.

Puedo decirlo sin temor a equivocarme, que quienes definieron mi problema a investigar fueron mis primeros informantes, cansados de cómo se administran los recursos económicos, cómo se ejerce el poder y control político; se tenían que callar, pero con la necesidad de expresar sus inconformidades con el periodo presidencial de Don Sabás Lozano me tocó llegar en el momento clave y cuando solo esperaban que terminará su periodo para poder elegir al nuevo Presidente Municipal.

Todas las experiencias vividas, me ayudaron a madurar como persona, mujer y ser humano, pero sobre todo a aprender de la gente se debe aprender a escuchar, observar, entender y comprender, a mi me tocó en este caso ser una mínima parte en la vida de los alteños, ya que al finalizar mi trabajo de campo terminaron por aceptarme, quererme y sobre todo me manifestaron su respeto y su confianza.

El primer capítulo es un intento por explicar el problema a desarrollar en el municipio de Jalostotitlán, posteriormente la autora presentó tres trabajos de estudio político en: Tlayacapan Morelos, por Roberto Varela, Ocuituco Morelos por Elizabeth Hentschel Ariza, Juan Pérez Quijada y por último en la región de Los Altos de Jalisco por Jorge Alonso y Juan García de Quevedo. Los cuales me permiten conocer otros estudios políticos y sobre todo elegir una línea de estudio aplicada a mi proyecto de investigación y el marco teórico que utilizaré en mi trabajo.

En el segundo capítulo me permitió presentar otros estudios realizados en las investigaciones por Patricia de Leonardo, Jaime Espín en Jalostotitlán y Andrés Fábregas en los Altos de Jalisco a la región de Los Altos de Jalisco y al municipio de Jalostotitlán en los años de 1973 y 1974 sobre el manejo de los recursos económicos y en manos de quienes estaba concentrado el poder político, posteriormente me permito presentar datos etnográficos del municipio de Jalostotitlán, información que pretende ser una buena descripción de la zona.

En el capítulo tres explicaré y presentaré los datos seleccionados y recopilados en un proceso de trabajo de campo, por medio de la investigación participante, información obtenida con informantes de la región, de cómo maneja los recursos económicos y ejerce el control político la administración del Presidente Municipal Sabás Lozano Delgadillo y los beneficios a los actores sociales. Es en este apartado pretendo explicar el desarrollo político de este personaje clave en la toma de decisiones de la estructura formal política.

En el cuarto y último capítulo, intento explicar el proceso político en el municipio, pero lo realizó en otro espacio de la vida política, me refiero al proceso de selección para ocupar el puesto formal dentro de Presidente Municipal, los pro y sus contras que se desarrollaron en la arena de las votaciones, en relación a los candidatos contendientes de los partidos políticos y el papel de los actores sociales encargados de manifestar su apoyo al candidato de su preferencia. Explicar las causas que originaron la pérdida de poder del PRI y el triunfo del PAN.

## AGRADECIMIENTOS

Primero que nada quiero hacer énfasis a la ayuda moral, económica que me han brindado y siguen dándome mis hermanos, hermanas y principalmente mi mamá por hacer en la formación de esta pequeña mujer un ser grande, con sed de alcanzar un escalón mas en mi vida.

Posteriormente manifiesto mi gratitud a mis amigos y amigas que siempre fomentaron en mi persona la búsqueda de superación; pero sobre todo a un hombre maravilloso que conocí en la UM-I, quién ha sido y sigue siendo mi amor sincero, porque a pesar de la distancia que se ha interpuesto entre nosotros sigue vivo en mi Rafael Cedillo

Pero sobre todo, quiero manifestar mi gratitud total a los comentarios y ayuda profesional a un personaje paciente para la elaboración del presente escrito: al Maestro Falomir Parker Ricardo Manuel, ya que considero fue mi mano derecha y guió, sobre todo las muchas confusiones que al iniciar este escrito existían en esta persona gracias, muchas gracias.

También le doy las gracias al maestro Pérez Quijada Juan y Tyrtania Leonardo, por sus valiosos comentarios y observaciones en el desarrollo del presente, por que si no fuera por personas tan capacitadas académicamente, que en este momento cuenta esta institución, se vería limitaba otra parte de la formación en el ámbito Universitario.

Por otro lado, manifiesto mi gratitud a mis informantes, en general me gustaría mencionarlos a todos pero no me es posible y a nombre de ellos mencionare a la Socióloga Lilia Adriana González, por su tiempo dedicado en los recorridos guiados en su compañía, a la información importante que proporciono en su momento, pero sobre todo a su amistad que me brindo desinteresadamente; al Cronista de la Ciudad Luis Jesús Jiménez, por su apoyo económico y moral, al Presidente Municipal Sabás Lozano Delgadillo y todos aquellos que aunque no menciono fueron piezas claves en la elaboración y definición de mi investigación.

Gracias por permitirme realizar un sueño que durante años acaricie con la esperanza de que algún día fuera realizado, fueron días, semanas, meses y años de trabajo, esfuerzo, dedicación, siempre con la ilusión de poder alcanzar esa estrellita que alumbra cada noche de esperanza e ilusión, me dormía con el anhelo de que algún día dios me permitiera llegar a ese lugar inalcanzable, pero que en este momento me parece más tangible esa ilusión.

Pero todo lo que soy se los debo a ustedes muchas gracias en este paso de mi vida y por realizar un proceso de formación educativa.

Por último: los errores y limitaciones son únicamente responsabilidad de la autora

## **CAPITULO I PLANTEAMIENTO TEÓRICO**

### **PROBLEMA A INVESTIGAR**

Muchas veces me he preguntado ¿Qué es la política?. Mi respuesta sigue en el aire, aun no lo puedo entender y sobre todo no logro aplicar la definición adecuada por tratarse de un término muy ambiguo. El sin fin de estudios políticos realizados en su entorno, cada investigador utiliza la definición según sus necesidades, investigaciones e intereses personales. Pero no intento explicar las diversas formas que se han empleado para definir la política porque no acabaría, más bien mi interés es analizar una pequeñísima parte a lo que política, poder y control se refiere; y a mi me corresponde ser el instrumento que presenta un problema a estudiar en el municipio de Jalostotitlán. ¿Quiénes y cómo manejan, controlan los recursos económicos en la estructura política formal del Ayuntamiento, en el periodo 1992-1994, en el municipio de Jalostotitlán? Es el planteamiento del problema al que busco dar respuesta en mi investigación.

Trataré de analizar una figura clave en la toma de decisiones, que es el Presidente Municipal, Sabás Lozano Delgadillo; guiando mi investigación con datos e información recabada en función del tema a investigar. El tema de política en la zona ya ha sido estudiado por Jorge Alonso y Juan García de Quevedo, investigación dedicada al estudio de las instituciones formales que concentran el poder político tales como la Iglesia católica y los Partidos Políticos.

Señala Alonso, que los elementos de análisis son lo siguiente:

- 1.- Partidos políticos que existen en la zona.
- 2.- Quiénes apoyan a estos organismos.
- 3.- Características personales de sus simpatizantes.
- 4.- De dónde proviene el apoyo económico.
- 5.- y por último, cómo se dividen el poder político.

Los partidos que existen en la región son tres: Partido Revolucionario Institucional (PRI), Partido Acción Nacional (PAN) y Partido Demócrata Mexicano (PDM); organizaciones que hasta el día que realice mi investigación eran los únicos en Jalostotitlán. Los partidos políticos para que sean permanentes necesitan del apoyo de los ciudadanos que permitan mantener un lugar político en la región.

Se han manejado aspectos diferentes en el uso de los mecanismos de poder, pero en algunas investigaciones se señala que la zona de control se sigue ejerciendo a través de organismos formales. Jorge Alonso, en un trabajo de investigación realizado en Los Altos de Jalisco, se refiere a los partidos políticos existentes en la zona, tomando como base el que mas seguidores registra y quienes los apoyan económica y moralmente.

En primer lugar Alonso menciona al PDM, quien “aglutina a los sectores más

depauperados de la región. Si bien cuenta entre sus dirigentes con personas pertenecientes a sectores socioeconómicos intermedios no se perciben nexos claros entre las oligarquías locales y el partido. De entre los militantes y seguidores del PDM es muy importante destacar la participación de las mujeres ya que ellas son el contingente más numeroso y combativo. Este aspecto es motivo de burla de parte de sus opositores que dicen que el PDM lo conforman los ancianos, los ignorantes, los pobres y las mujeres” (Alonso y García 1990:14).

El autor describe a los seguidores del PAN en estos términos. “Por tener una larga presencia en Los Altos de Jalisco, que data de los años cuarenta con todo y haber sido el único partido de oposición hasta 1979, no tiene en la actualidad mucho arraigo en la población alteña. La falta de arraigo del PAN, a cuyos miembros la gente alteña identifica como “curros” y como aquellos que `no se bajan de la banqueta`, pudiera deberse a que su cultura política esta más bien referida a contextos urbanos y a sectores medios de la sociedad. En contraste al PAN lo apoyan fundamentalmente el clero local, organizaciones religiosas tal como la asociación Fraterna de Ayuda, la Adoración Nocturna, la ACJM, las Escuelas privadas, los Caballeros de Colón, los profesionistas y las capas medias en general” (Alonso y García 1990: 141).

En cambio, el “PRI en la región ha estado ligado desde el principio a los intereses de la oligarquía local. El partido del estado ingresó a la región a través de su alianza estrecha con las oligarquías que ejercían su poder en el ámbito regional con alguna autonomía con respecto al gobierno central. Los grupos de apoyo del PRI han sido dueños de mueblerías, hoteles, fraccionamientos urbanos, representantes de la pequeña propiedad, comerciantes..., varios de ellos miembros de organizaciones como el Club de Leones, la Asociación Progresista Alteña (APAL), los Caballeros de Colón, la Asociación ganadera local” (Alonso y García 1990:142).

El caso del PRD, es nula su participación, por considerarlo como de izquierda, con ideas socialistas que van en contra de la ideología en la iglesia católica. Alonso menciona “ser señor es el sueño de todo alteño, por eso el `agrarismo` se ve como un despertar brusco, pues el señor sería el `gobierno` y no los que aspiran por poseer un pedazo de tierra. Además, la liga más estrecha con Dios se establece con la siembra y la cosecha, de tal manera que si se pone al estado como donante, la relación con Dios queda trunca; quizá por eso le gritaban a Cárdenas no en Los Altos pero sí desde la misma visión del mundo : ¡nosotros no queremos tierra sino culto!” (Alonso y García 1990: 151).

La iglesia, como motor ideológico en la sociedad alteña, integra modos de control y Alonso se refiere a ellos: “La iglesia controla la propiedad y capital a través del diezmo y de la herencia que se legan a la institución. Según disposiciones de la misma son sujetos a diezmo” (Alonso y García 1990: 183).

- “a) todos los productos agrícolas
- b) todas las variedades de ganado
- c) la décima parte sobre los productos de capital.

Los principales mecanismos que la iglesia tiene para ejercer este control ideológico son:

- a) El catecismo impartido a la niñez



- b) La Acción Católica de la juventud mexicana, organiza a los jóvenes
- c) La Adoración Nocturna; agrupa campesinos pobres
- d) asociaciones piadosas para muchachas solteras
- c) Caballeros de Colón. Esta asociación está dirigida a las oligarquías locales” (Alonso y García 1990: 243).

Por otro lado resulta interesante mencionar el control al interior “de la familia y sobre todo en las mujeres ya que se le prohíbe el uso de anticonceptivos, los aspectos de maternidad controlada son muy cuestionados por la iglesia y también por el marido” (Alonso y García 1990:252 ). En este estudio de investigación, se presenta el papel de los partidos políticos, las características ideológicas de los integrantes y seguidores de estos organismos y cómo se define a cada uno de ellos.

Otro estudio que me ha resultado muy importante para mi investigación es la realizada por Roberto Varela, en el año de 1970. En su libro explica un proceso de desarrollo de investigación antropológica, que permite conocer otros aspectos de la política formal, en el municipio de Tlayacapan, por lo que en primera instancia se referencia al marco teórico que utiliza para explicar la investigación.

Varela define lo que entiende por político “the study of the processes involved in determining and implementing public goals and in the differential achievement and use of power by the members of the group concerned with those goals” (Varela 1984: 8).

El estudio que determinan los procesos, implican instrumentos públicos, de los diferentes logros como el poder en los miembros y grupos interesados en lograr sus objetivos y metas.

Para realizar el estudio político se refiere particularmente “a el campo de decisiones políticas de que disponen un ayuntamiento constituido, y los procesos que debe seguir para tomar una decisión política” y define que: “una categoría es una etiqueta que los actores sociales aplican a un conjunto de personas, formen éstas o no un grupo social; un grupo, en cambio supone un cierto grado de organización interna” (Varela 1984: 9).

Menciona Varela que “para analizar la estructura política formal será el que P. Blau (1964) emplea para determinar lo que una persona necesita para ejercer el poder dentro de una comunidad, que son 5 condiciones” (Varela 1984:3).

1. “Que esa persona acapare recursos que son necesarios para la comunidad.
2. Que los miembros de la comunidad no puedan adquirir esos recursos de otras fuentes.
3. Que los miembros de la comunidad no puedan corresponder con otros intercambios equivalentes a dicha persona.
4. Que los miembros de la comunidad no puedan tomar por la fuerza esos recursos
5. Que los miembros de la comunidad no puedan prescindir de esos recursos” (Varela 1984:36).

El municipio que estudió Varela, lo relaciona a la problemática de cómo se maneja y controla el poder en la estructura formal. Empieza explicando la forma de cómo desarrolla su temática a seguir, “estudiaré la organización política formal analiza los reglamentos municipales a fin de presentar los roles de los miembros del Ayuntamiento, la gestión económica (ingresos y egresos) y la actividad del PRI” (Varela 1984:9).

Después menciona el estudio de un “año de vida política, de marzo de 1970 y abril de 1971, al analizar sobre todo las asambleas públicas que tuvieron lugar a fin de ver las

decisiones políticas tomadas. Por último escoge un caso excepcional y privilegiado con el fin de analizar de manera concreta los procesos políticos: la dotación de agua potable al poblado” (Varela; 1984:9,10). Varela, a través de un proceso de investigación en la política informal y formal, hace referencia al uso de los recursos económicos, principalmente al producto natural del agua, hecho que desencadena en la inconformidad de los actores sociales y se procede a la organización de la política informal, con el fin de que se les de solución a su problema inmediato. Con los datos que presenta, poco a poco nos guía en el problema a estudiar, este estudio me gusta porque se parece al proceso de investigación que realice en Jalostotitlán.

A través del manejo y control del poder en la política formal al interior de la Presidencia Municipal, en este estudio el autor hace notar el abuso y mal uso de estos recursos, que provocan la inconformidad. Desde esta época y hasta hace unos años, el poder estaba en manos de simpatizantes del partido PRI, no solo en este municipio, su presencia se manifestaba en todo México y concentrar el poder para que les permita manipular todo lo necesario para fortalecer su estructura familiar y personal.

Otro estudio que orientó mis pasos fue el de Juan Pérez y Elizabeth Hentschel. Los autores explican en su trabajo una serie de procesos para ocupar y poseer los recursos políticos y económicos, mencionan la formación de la estructura formal como mecanismo de manejo de estos recursos, los cuales son la propiedad de la tierra y la ganadería. Estos autores parten del problema agrario y los movimientos de organización informal que constituyen los actores sociales, el grupo que se forma se le denomina Zapatistas.

Las relaciones de parentesco, como acceso principal al manejo del poder, con el fin de llegar a ocupar puestos públicos internos de la estructura formal dentro de la Presidencia Municipal, dice “Para ampliar la semblanza del conjunto de presidentes acusados, ayudándonos de datos genealógicos, vínculos de parentesco y cargos públicos que ocupaban por aquel entonces. El grupo en el poder concentraba los recursos naturales pues “eran propietarios de ganado, agricultores con tierras y probablemente ricos en relación a sus oponentes” (Pérez y Hentschel 1986: 17 y20).

El grupo que concentra y controla el poder es el establecido formalmente, denominado agraristas, ellos tienen acceso a los puestos públicos presidenciales y por consiguiente echan mano de estos recursos para manejar y concentrar el poder político. La línea de estudio que sigue Juan Pérez es la de investigar las relaciones familiares, como medio principal para ocupar, manejar y controlar el poder, con el fin de acceder a puestos formales que en un momento dado les permita realizar el ejercicio de poder. Su investigación se remonta a los periodos presidenciales de 1935-1975, siguiendo una línea de estudio con base a las genealogías en este municipio y explica las relaciones familiares de un grupo menor que tiene acceso al poder formal, sin importar la capacidad intelectual y el nivel de estudios necesarios para ocupar el puesto de Presidente Municipal.

“Cada presidente, responde en un primer momento a las unidades de relación en la que cada ocupante del cargo aparece en el vértice. Estas unidades comprenden las conexiones del núcleo del parentesco consanguíneo y de la afinidad; algunas unidades comprenden varios presidentes. Por consiguiente, muestra clara de las relaciones familiares y aparecen los marcados “lazos de matrimonio que unen a dieciséis de los

dieciocho presidentes municipales, ya sea directamente o a través de sus familias” (Pérez y Hentschel 1986: 71,72).

Así “existe una relación entre la propiedad ganadera y la política matrimonial de los presidentes municipales más ligados a este tipo de actividad económica. La tendencia a unirse en matrimonio elementos precedentes de familias con un mismo interés productivo viene a reforzar y mantener la propiedad ganadera entre estas familias” (Pérez y Hentschel 1986: 77). Acceder al poder y poseer el control es a través de las relaciones familiares, dentro de la esfera política formal en el estado de Morelos Ocuituco, como ya lo hemos explicado, el no permitir el acceso de personas que carezcan de estos recursos es con el fin de evitar la fuga de poder. Los mecanismos de control se ejercen a través de la manipulación ideológica y sobre todo el de poseer en gran medida los recursos agrícolas ganaderos, como puentes indispensables para guiar los pasos a los puestos públicos, principal mente a los Presidentes Municipales que les asegure el poder y control político.

El uso de estos medios, por lo general, es para el bienestar personal y familiar, aunque en unas cuantas manos se concentra y maneja, pero siempre es en manos de personas o grupos que poseen un grado de “riqueza” material y consolidan su tan peleado, ambicionado manejo y ejercicio de poder.

En mi trabajo me gustaría principalmente realizar un proceso de investigación apoyada en el marco teórico del Dr. Roberto Varela, que aplico en Tlayacapan, Morelos, pero en mi caso aplicado al municipio de Jalostotitlán. Desarrollando las variantes necesarias en la problemática que investigue trataré de utilizarlo correctamente y sobre todo explicar, con la información obtenida y datos recopilados en trabajo de campo.

## CAPITULO II

### ASPECTOS GENERALES DE LA REGIÓN Y DEL MUNICIPIO

En la historia de los pueblos, ciudades, estados y naciones el proceso histórico político es un hecho trascendental en la vida de los seres humanos, porque desde el inicio de la vida es una lucha diaria por ejercer el poder sobre el más débil. Pero los mecanismos que utiliza para este fin se han ido modificando según el desarrollo que presentan las comunidades, por lo tanto resulta un tema de discusión e investigación y son estos hechos que conforman un problema a investigar, porque no se puede vivir sin un pasado que permita justificar nuestra presencia en la tierra, en algunos de los casos con un papel social de ser el que concentra el poder y recursos económicos, y en otro grado mayor como ser humano subordinado a las ordenes de aquel grupo poderoso.

La zona de los Altos de Jalisco no ha sido la excepción como sociedad a investigar. En el caso de la antropología ha resultado importante e interesante por su configuración histórica y esos aspectos que la hacen diferente de las demás comunidades, remontando el estudio desde su etapa prehispánica hasta nuestros días sobre todo por investigaciones antropológicas. En la región se han realizado algunos trabajos sobresalientes, interesantes, representativos, informativos y cabe mencionar algunos de ellos que permiten conocer su configuración político social de cómo se ha desarrollado el proceso de poder entre los individuos.

#### 2.1 Antecedentes Históricos

En los Altos de Jalisco, es interesante mencionar una de las investigaciones realizadas. En el año de 1973, por Andrés Fábregas, realiza un estudio antropológico dirigido al análisis histórico en la región, este autor hace referencia de cómo se integraron los primeros grupos que habitaron la zona, dedicados a la caza y recolección, llamados chichimecas. Menciona Fábregas que estos organismos sociales no contaban con una estructura de política formal y “estaban fragmentados e incluso tomaban nombres diferentes: cascanes, cocas, tecuexes o zacatecos, mismos que en 1540-1542 formaron un núcleo que sostuvo la guerra del mixton” (Fábregas 1986: 36).

Un proceso de colonización, con la conquista, de estos primeros habitantes; etapa que marco un espacio importante en la vida de aquellos que sufrieron la represión en carne propia, la colonización española encabezada por Nuño de Guzmán; que como ya sabemos fue una de las épocas de represión, control de los recursos económicos, naturales, humanos. “Para asegurarse los territorios conquistados, Nuño de Guzmán comenzó a fundar pueblos nombrados, como autoridades políticas y sus propios capitanes. También en este aspecto se manifiestan las intenciones de Nuño de crear y controlar un territorio político propio que estuviera a la par de la Nueva España” (Fábregas 1986: 44).

La conquista se fue consolidando a través de la historia, a pesar de la resistencia de

los grupos locales, pues fueron poco a poco sometidos, hasta llegar a pasar a ser sirvientes de los conquistadores y el poder de los colonizadores lo empezaron a ejercer en los recursos económicos, materiales, agrícolas y ganaderos, pero a cambio de ser considerados como esclavos de este grupo de conquistadores; pero también se presentó un gran desarrollo, trajeron tecnología nueva, “construyeron” caminos. Una de las consecuencias de este “desarrollo” significó la presencia, de nuevas enfermedades que no existían en nuestro continente.

El proceso de control de los recursos naturales por los colonizadores, estos se apropiaron de “las mejores tierras se apartaban en calidad de comunales y se dividían en parcelas a las que se asignaban un uso concreto. De entre las divisiones, la más importante era la conocida como propia, esta tierra era trabajada a través del trabajo obligatorio y el dinero obtenido con la venta del producto se usaba para pagar los adelantos que los colonizadores habían recibido de la administración del presidio” (Fábregas 1986:72)

El control y poder se hizo más tangible mientras se constituía la región, los mecanismos para manejar a los habitantes fue por medio del poder ideológico y surgieron instituciones formales, pero siempre con un fin principal, el de concentrar poder, como en el caso de la Iglesia que hizo alianzas con los rancheros que concentraban los recursos económicos. Así cada día adquirían más poder y en ese afán de acumulación procedieron en la búsqueda de un “nuevo mecanismo más efectivo para desplazar a la población indígena al mismo tiempo que le daban fama al lugar: le inventaron a la modesta cihuapilli lugareña un milagro espectacular para convertirla en Nuestra Señora de San Juan”, este suceso atrajo la curiosidad de propios y extraños, para continuar el proceso de colonización en la región ( Fábregas 1986: 87).

El proceso de configuración histórica política que se desarrolló en Los Altos de Jalisco, sobre todo mantener el control y el poder, se manifestó después en los grupos laborales al interior de las haciendas y ranchos, como organizaciones formales se dan las relaciones de trabajo entre patrón - peón, pero el segundo no era libre de vender su fuerza de trabajo a otro patrón que mejor le pagara. Es aquí donde se vuelve a manifestar el dominio que se ejerce sobre los débiles, que carecen de recursos necesarios para subsistir los mecanismos de control fue el estar siempre en deuda económica con el patrón, el peón no contaba con nada, tan solo con su fuerza de trabajo y era una manera de amarrarlo al servicio de los hacendados. Los cuales poseían todas las extensiones y mejores tierras, se ejercía tal control dentro de estas que “en Los Altos de Jalisco la tendencia a identificar la unidad de parentesco con la residencia. Ello se manifestaba en la composición de los agrupamientos que ocupan un espacio socialmente reconocido con el territorio particular de una parentela, misma que se reserva por sí una serie de derechos y obligaciones a asociados a la referencia especial concreta”. “Hasta la fecha se sigue manifestando dentro de la propiedad privada que el control no salga de la familia, ni mucho menos perder el poder, y para esto se presentan los matrimonio entre tío y sobrina, primos hermanos o de algún otro grado y así no permiten que entre gente ajena a sus intereses, la propiedad se hereda dentro de la familia pero en otros casos las herencias se manifiestan en otorgarlas a la iglesia, con lo que es un organismo que ha ido de menos a más por el poder ganado entre sus seguidores, las formas de ejercer su poder se manifiestan a “través del

diezmo y de impuestos especiales se constituyó en el poderoso mecanismo de concentración de propiedad y apoyo político a la oligarquía: al estar emparentados entre sí y tener comunidad de intereses, los terratenientes, comerciantes, funcionarios, hombres de iglesia reforzaron la estructura oligárquica del poder político” ( Fábregas 1986:161). Lo anterior describe una etapa y proceso de acumulación de poder y control político, que desde el inicio de la vida humana se ha manifestado en diferentes formas, los medios para acaparar y concentrar el poder se manifiesta en diferentes maneras según la necesidad del acaparador y el medio en que se desenvuelve.

En esta parte sólo es una de las muchas formas en que el hombre utiliza para concentrar el poder y controlar los recursos económicos los cuales le utilice, para no permitir escapar el poder que se encuentra concentrado en unas cuantas manos, sobre todo la acumulación de la propiedad de la tierra como mecanismo de manipulación y control en los individuos; pero también es importante destacar la formación y constitución de organizaciones formales como la iglesia católica que sigue viva hasta nuestros días.

## **2.2 El Jalostotitlán de 1973**

Otro de los casos de investigación es la realizada en el municipio de Jalostotitlán por Patricia de Leonardo. La autora hace un estudio de tipo económico y del control que se ejerce de los recursos económicos en manos de quien esta concentrando el poder y cómo los maneja en la comunidad. De Leonardo centra su estudio en la propiedad de la tierra, las haciendas y ranchos de la zona, a los que en primer momento los define de la siguiente manera. “Estancia se constituía de varios sitios. Un sitio se definía como un lienzo medido por lo que podía caminar un hombre a pie en un día a partir de una mojonera” (De Leonardo y Espín Jaime 1978: 51).

La hacienda la define as. “Normalmente una hacienda tenía varias estancias y cada estancia tenía varios sitios de ganado. El uso más generalizado del término hacendado nos llevó a considerar en este estudio que el rancho y la hacienda que llamaremos alteña eran las formas comunes de propiedad rural”. Al rancho lo define como “una unidad agroganadera con proporciones suficientes para sostener a una familia” (De Leonardo y Espín 1978: 52).

De Leonardo menciona, respecto al poder que se ejerce en la propiedad de la tierra, “lo que ahora es el municipio fue siempre controlado por este pequeño núcleo de familias que hemos llamado en el plano político oligarquías municipales” ( De Leonardo y Espín 1978: 59).

El organismo formal en donde se concentraba el poder y manejo de los recursos naturales era la hacienda, como una institución de carácter político. “La relación entre el carácter político de la herencia y la propiedad de los medios de producción es muy estrecha. Algunas veces la propiedad sancionaba el poder, y otras veces fue necesario el poder para hacerse de la propiedad” ( De Leonardo y Espín 1978: 59)

Con lo referente al ejercicio del poder en manos del grupo llamado oligarquía se menciona en su libro de Leonardo que, “Ha sido ampliamente mostrado que la restricción del acceso a los recursos crean un dominio político por parte de quienes

controlan el acceso a los mismos. Uno de los mecanismos de control se produce a través del dominio económico; el control de los hacendados sobre los recursos de la tierra, ganado y tecnología creó una dependencia de los campesinos” ( De Leonardo y Espín 1978: 68).

En estudios realizados a las haciendas, el papel que juega la iglesia dentro del control político-religioso, porque la propiedad se mantenía por el control y este era por medio del parentesco. Las familias extensas se heredaban de generación en generación y los matrimonios se realizaban entre familiares, a lo que menciona de Leonardo que “uno de los mecanismos más frecuente para obtener las dispensas del sacerdote en los casos de matrimonios entre parientes era la institución del matrimonio por raptó, quizá era también una forma de obtener en consentimiento de los padres” (De Leonardo y Espín 1978: 71).

Así que por lo tanto al interior de la hacienda no se permitía persona ajena a los intereses oligarcas, intentar ser parte de este grupo, sólo era posible si contabas con medios materiales disponibles que sustentarán solvencia económica, este era en requisito indispensable para ser parte del grupo de la oligarquía que concentraba el poder pero si no poseía los recursos necesarios que facilitarían el acceso a este núcleo familiar sería imposible. Los vínculos sanguíneos ejercían el poder más fuerte entre los habitantes.

La iglesia católica es la representación entre un ser supremo y los humanos juega un papel importante hasta el día de esta investigación, ya que se le consideraba el mecanismo principal de las organizaciones que controlan y organizan los recursos económicos de la región por tal la economía de la hacienda, oligarquía e iglesia eran los puentes para centrar el poder y mantener el control en los individuos. Por último, de Leonardo presenta un conjunto de apellidos de las familias que ejercían el poder en el municipio y “Las familias más “aristocráticas” eran según la autora los González de Anda, los González González, los González Rábago” ( De Leonardo y Espín 1978: 59).

### **2.3 Jalostotitlán de 1998**

El estudio más reciente realizado en la región de los Altos de Jalisco, es el del Doctor Antropólogo Eliseo López Cortés, él autor hace mención al nacimiento del partido PDM y menciona lo siguiente. “En septiembre de 1941, Abascal, sin saberlo, empezó a cavar su propia tumba al irse a fundar en Baja California varias colonias sinarquistas. Esta Situación fue aprovechada por el ala “proyanqui” para apoderarse del control de la Unión Nacional Sinarquista. En cinco años los cismas y las divisiones acabaron con los sinarquistas al entrar en conflicto las distintas facciones. De entre sus cenizas surgiría el Partido Demócrata Mexicano PDM aun existente y que conserva en los Altos un papel protagónico, aunque desplazado en la actualidad por el PAN como partido de oposición” (López 1998:37).

Uno de los municipios estudiados por López Cortés fue Jalostotitlán, menciona lo siguiente. “En este municipio se identifica un núcleo urbano ubicado dentro de la zona del centro, el cual presenta gran concentración de usos de tipo comercial y de servicios. Además, dentro de su estructura se identifican varios centros barriales.

El primero se encuentra en el barrio de El Santuario, que se genera en torno a la iglesia del Santuario de Nuestra señora de Guadalupe, al oriente del poblado. El



segundo al norte del barrio de Huachilisco. Existen además otros centros barriales que se están consolidando en la colonia Ricardo Lara, al norte del poblado, y en la colonia Lago del Sol, al extremo sur de la ciudad.

Los restantes centros de barrio se encuentran en la colonia de Los Planes, al sur; en el barrio de Santa Teresita La Calzada, hacia el surponiente de la localidad; y el barrio de la Luz, al poniente del poblado. Estos centros barriales constituyen unidades que funcionan como núcleos a través de los cuales se organiza la vida de la localidad de Jalostotitlán” (López 1998:54).

Con lo referente a la población y problemas que presentan sus habitantes del municipio de Jalostotitlán en su investigación detecto lo siguiente. “Las pochas o hijas de alteños nacidas en Estados Unidos siempre están en la mira de las organizaciones religiosas, quienes se han visto conmovidas y dejadas atrás, en su control social, por graves problemas como el alcoholismo femenino, la drogadicción, el lesbianismo, las relaciones sexuales premaritales y el surgimiento de las sectas satánicas. El hecho de que docenas de jóvenes vayan a misa, pero que no comulguen, tienen altamente preocupadas a las personas de mayor edad del municipio.

Otro de los motivos de escándalo es la presencia de docenas de jovencitas que trabajan como obreras en las fábricas de ropa. Puesto que la mayoría de ellas resultan más permisivas en sus relaciones afectivas con el sexo opuesto, son vistas como el ejemplo de lo que no debe de hacerse. Para las solteras de los grupos de élite, si el pretendiente no pertenece a la oligarquía, a la clase empresarial o política, ni maneja “muchos fajos de billetes”, está de antemano excluido. Prefieren quedarse solteras antes que “abaratarse”. Por ello abundan en este sector de clase alta muchas mujeres solteras de todas las edades, que prefieren quedarse solas “que bajar de clase” con el matrimonio de pobres.

En la actualidad de la ideología post-ranchera, se combina con elementos del “american way of life”, y otros factores producto del contacto con otras naciones debido a los flujos migratorios. El resultado es una síntesis en la cual, se mezcla el pasado aristocrático, con una supuesta pureza racial y el control sobre los flujos de dólares, principal recurso significativo. “Somos un lunar rubio, en el México moreno” y “somos la esencia del México blanco” son las principales frases que se escuchan en la región alteña. Por ello, la endogamia racial alteña es uno de los elementos autoidentificatorios, que se legitima con un mitológico origen francés” (López 1998:60).

Por último hace mención de las creencias religiosas y dice. “Para la iglesia católica el pueblo alteño tiene una historia particular. Son cuatro siglos y medio de fe, en cuyas páginas se registran hechos significativos que forjaron el ser de los alteños y han dado vida a su cultura. La realidad actual y el modo de entenderla y de reaccionar ante ella se alimentara de este suelo fértil que originó a la sociedad alteña. La historia regional se explicaría porque sus habitantes tienen una cultura propia, separable antropológicamente del resto de las zonas de México. Sólo entendiendo a esas peculiaridades sería efectiva la acción pastoral” (López 1998:163 y 164).

# JALOSTOTITLAN



Gobierno del Estado de Jalisco  
**CARTA MUNICIPAL**  
 ELABORADA EN EL  
 DEPARTAMENTO DE PROGRAMACION Y DESARROLLO  
 POR ACUERDO DEL C. GOBERNADOR CONSTITUCIONAL  
**Lic. Enrique Alvarez del Castillo**

Escala 1 : 150 000

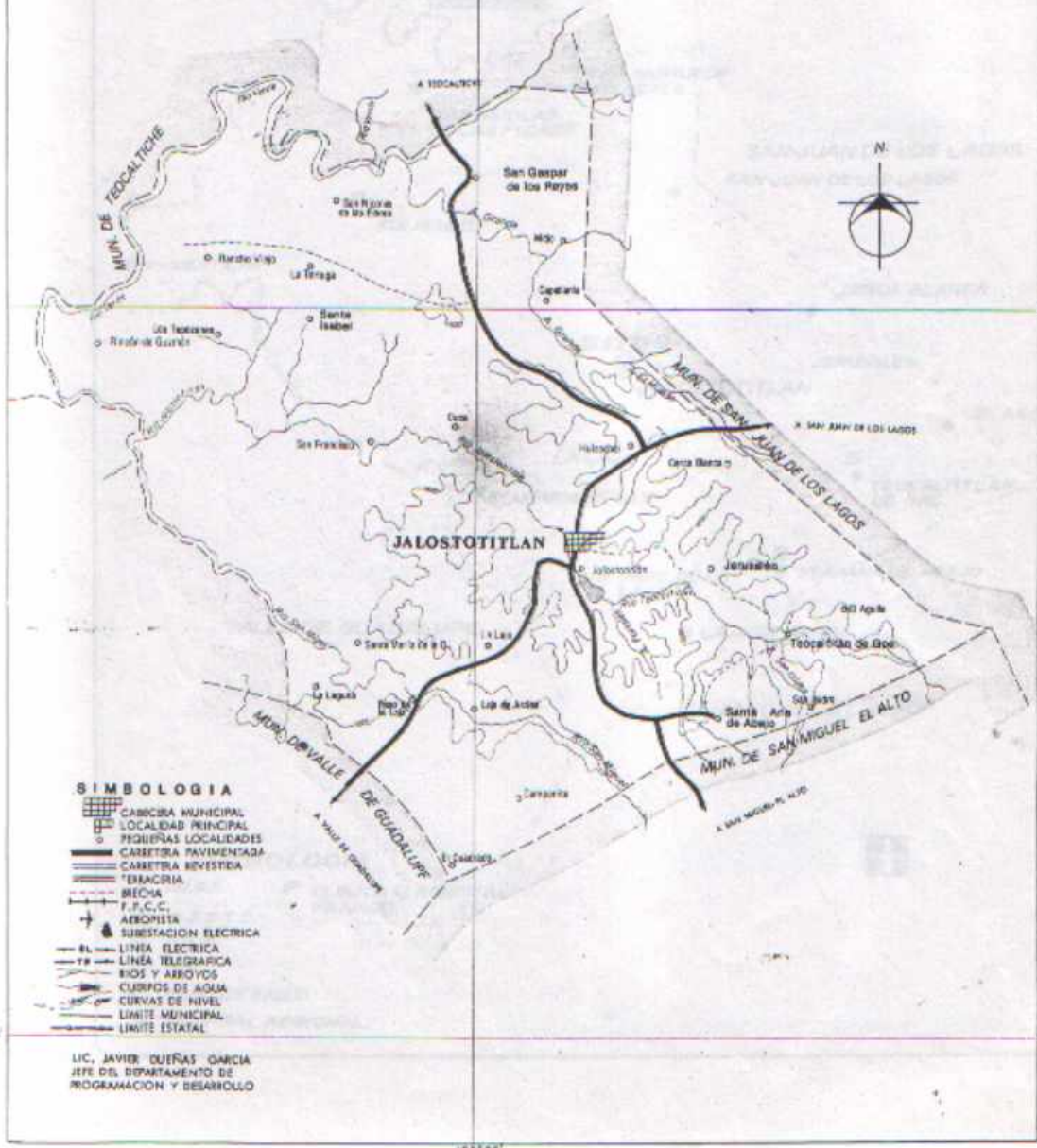

- SIMBOLOGIA**
- ▣ CABecera MUNICIPAL
  - LOCALIDAD PRINCIPAL
  - PEQUEÑAS LOCALIDADES
  - CARRETERA PAVIMENTADA
  - CARRETERA REVESTIDA
  - TERRACERIA
  - BRECHA
  - + F.P.C.C.
  - ⚡ SUBESTACION ELECTRICA
  - EL — LINEA ELECTRICA
  - TR — LINEA TELEGRAFICA
  - BIODS Y ARROYOS
  - CURVOS DE AGUA
  - CURVAS DE NIVEL
  - LIMITE MUNICIPAL
  - LIMITE ESTATAL

LIC. JAVIER DUENAS GARCIA  
 JEFE DEL DEPARTAMENTO DE  
 PROGRAMACION Y DESARROLLO



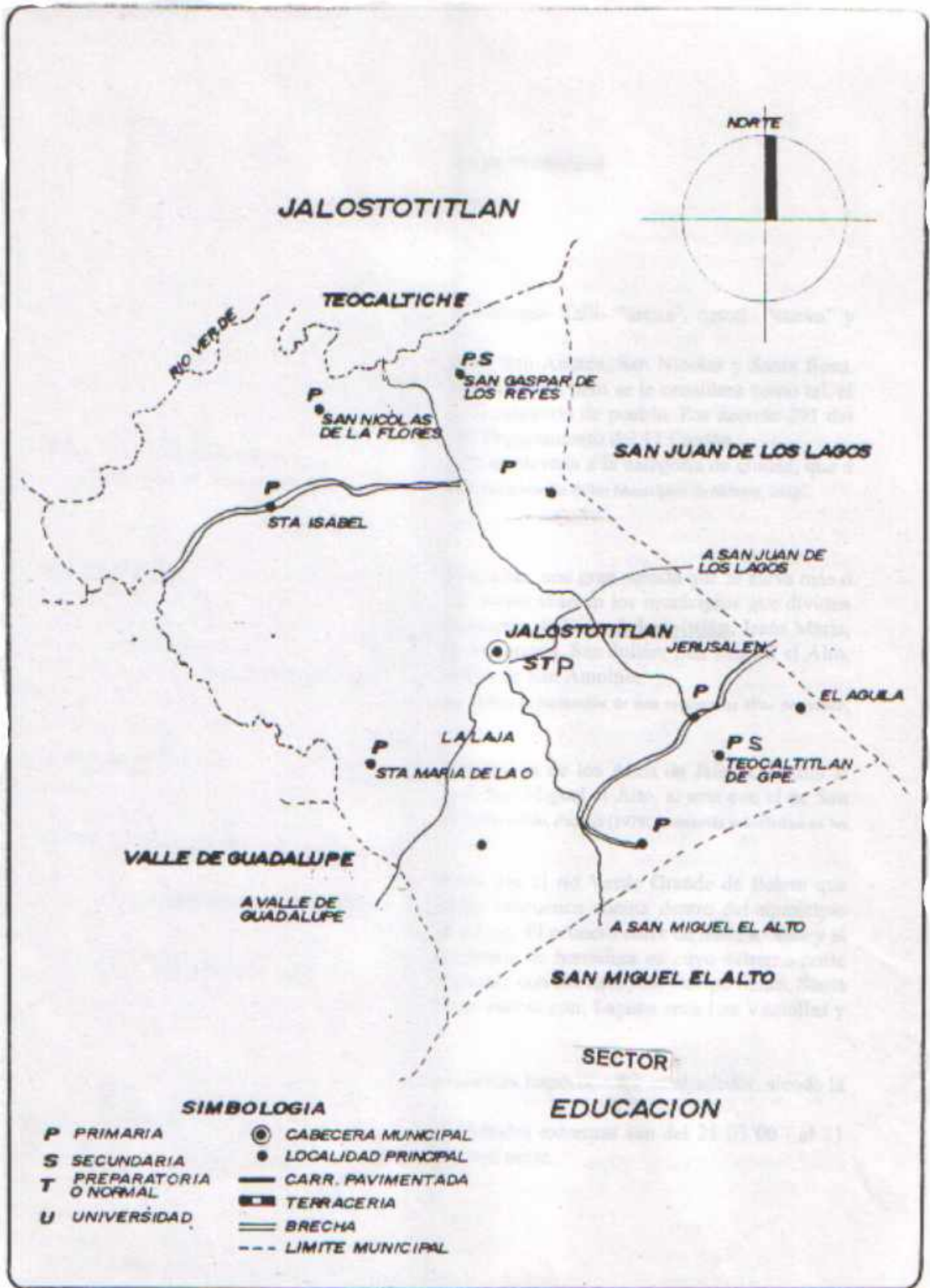



## **2.4 El significado del nombre de Jalostotitlán**

Jalostotitlán o como se escribía en sus orígenes “Xalostotitlán proviene de las raíces Nahuas- Xalli- “arena”, oztotl “cueva” y tlán; “Lugar donde abundan las cuevas de arena”. En “1583 estaba dividido en cuatro barrios: La Cruz, San Andrés, San Nicolás y Santa Rosa. No se tiene conocimiento del decreto que creara este municipio, pero se le considera como tal el 27 de marzo de 1824. En 1838, Jalostotitlán alcanza la categoría de pueblo. Por el decreto 291, del 21 de mayo de 1872, fue erigida esta municipalidad en Departamento del 11 Cantón.

El día 12 de agosto de 1970, por decreto número 8617, es elevada a la categoría de ciudad, que a la fecha conserva” (Los Municipios de Jalisco 1988:341).

## **2.5 Localización**

“Los Altos de Jalisco constituyen un conjunto de tierras altas, una gran meseta que se eleva más o menos uniformemente hasta los 2000m; Las tres sub-zonas abarcan los municipios que dividen políticamente la región alteña: Acatic, Arandas, Encarnación de Díaz, Jalostotitlán, Jesús María, Lagos de Moreno, Ojuelos de Jalisco, San Diego de Alejandría, San Julián, San Miguel el Alto, Tepatitlán, Teocaltiche, San Juan de los Lagos, La Unión de San Antonio, Valle de Guadalupe y Villa de Obregón” (Fábregas 1986: 25-27).

“Jalostotitlán se localiza en la porción central de la región de los Altos de Jalisco. Limita al norte con el municipio de Teocaltiche, al sur con el de San Miguel el Alto, al este con el de San Juan de los Lagos y al oeste con el de Villa Obregón” (De Leonardo 1978: 35). Se ubica al noroeste del estado de Jalisco, sus coordenadas extremas son del 21 03´00’’ al 21 19´20’’ latitud norte y 102 19´15’’ al 102 39´12’’ longitud oeste.

“El municipio se encuentra en la subcuenca formada por el río Verde Grande de Belém que pertenece a la cuenca Lerma-Chapala-Santiago. Dicha subcuenca cuenta dentro del municipio con dos afluentes: los ríos Jalostotitlán y San Miguel o Laja. El primero corre de norte a oeste y el segundo de norte a sur, formando entre ambos una especie de herradura en cuyo extremo norte está la cabecera Municipal, a orillas de Jalostotitlán; cuenta con los Arroyos. Campo Santo, Santa Ana y Grande; con lo que se refiere a Lagunas y presas cuenta con. Laguna seca Las Vaquillas y el Monte largo” (De Leonardo 1978: 35)

Jalostotitlán está rodeado de montes, siendo la de mayor altura el cerro de Tamara.

## **2.6 Población**

Al realizar la primera preparación de campo, según investigación que obtuve los datos del ENEGI, del municipio de Jalostotitlán que tenía un índice de migración de 1,581 total, 0.21 %; me permitió conocer uno de los problemas que se presentan en esta región. Pero, al entrar en el proceso de investigación de trabajo de campo, en los recorridos a pie y por transporte terrestre, pude observar en primer término la ausencia en un alto grado de jóvenes entre 15 y 35 años, los comercios establecidos e informales son atendidos principalmente por mujeres, hombres mayores de 40 años, por las calles los peatones eran principalmente este género de población.

Según información se menciona que “la mayoría de personas de sexo masculino se van a trabajar a los Estados Unidos y parte de Canadá. La migración se realiza también en mujeres de entre 15 y 25 años pero en una menor escala comparada a la de los hombres y la principales razones del problema migratorio son los siguientes: por tradición familiar y por buscar un mejor nivel de vida que no les proporciona esta región y por no acceder a un nivel de vida viable. En el caso de las rancherías se manifiesta escasa la presencia de los jóvenes en las calles y kioscos, sólo hay niños, hombres de más de 50 años y mujeres. Este fenómeno se refleja en la producción agrícola – ganadera. Las haciendas que en un momento fueron el motor principal de su economía son casi inexistentes. Los ranchos están abandonados, algunos de estos se encuentran en ruinas y los que subsisten se dan a trabajar a medias, en otros casos se rentan o son utilizados como pastizales para el ganado que sobrevive a las inclemencias del clima. La falta de agua es uno de los problemas principales por tal motivo se manifiesta en la producción agrícola de la zona y otro motivo es la falta de mano de obra fuerte y joven que se emplee en el trabajo del campo. En algunos otros casos, los ranchos que sobreviven cuentan con tecnología moderna como maquinaria para el arado de la tierra, de riego y ordeñadoras pero se da en contados ranchos los cuales se concentra en manos de oligarcas que cuentan con recursos económicos

En el cuadro número 1 es una comparación de los años 70, 80 y 90 del incremento de la población

Cuadro # 2.1 censo de población del Estado de Jalisco INEGI

| municipio     | 1970    |            | 1980    |            | 1990    |            |
|---------------|---------|------------|---------|------------|---------|------------|
|               | Total   | Por ciento | Total   | Por Ciento | Total   | Por ciento |
| Jalisco       | 3296586 | 100.00     | 4371998 | 100.00     | 5302689 | 100.00     |
| Jalostotitlán | 18467   | 3.6%       | 19694   | 3.3%       | 24497   | 3.5%       |

Fuente: IX, X y XI censos generales de población y vivienda, 1970, 19980 y 1990.

## 2.7 Registro de nacimientos y defunciones

El cuadro número 2, según datos extraídos de libro del registro civil muestra, desde el año de 1980 a septiembre de 1994, como se han incrementado los nacimientos y la tasa de mortalidad.

Cuadro # 2.2 nacimientos y defunciones

| Año           | Nacimientos | Defunciones |
|---------------|-------------|-------------|
| 1980          | 800         | 157         |
| 1981          | 736         | 152         |
| 1982          | 743         | 160         |
| 1983          | 743         | 170         |
| 1984          | 752         | 171         |
| 1985          | 719         | 131         |
| 1986          | 687         | 129         |
| 1987          | 760         | 130         |
| 1988          | 652         | 134         |
| 1989          | 725         | 145         |
| 1990          | 650         | 120         |
| 1991          | 650         | 128         |
| 1992          | 623         | 177         |
| 1993          | 697         | 152         |
| 1994 (SEP-27) | 519         | 101         |

Fuente: Registro Civil del Municipio de Jalostotitlán.

El cuadro número 3, con datos extraídos del registro civil, de matrimonios, divorcios y reconocimientos desde el año de 1980 a septiembre de 1994.

Cuadro # 2.3

| Año          | Matrimonio civil | Divorcios | Reconocimientos |
|--------------|------------------|-----------|-----------------|
| 1980         | 159              | 2         | -               |
| 1981         | 157              | -         | -               |
| 1982         | 155              | 2         | 2               |
| 1983         | 149              | 1         | -               |
| 1984         | 189              | -         | -               |
| 1985         | 174              | 1         | -               |
| 1986         | 183              | 2         | -               |
| 1987         | 183              | 2         | 1               |
| 1988         | 185              | 1         | 2               |
| 1989         | 179              | 2         | 1               |
| 1990         | 192              | 4         | -               |
| 1991         | 222              | 3         | -               |
| 1992         | 246              | 3         | 1               |
| 1993         | 231              | 3         | -               |
| 1994(sep-27) | 164              | 2         | -               |

Fuente: Registro Civil del Municipio de Jalostotitlán.



## **2.8 Educación**

La cabecera municipal cuenta con un jardín de niños, escuelas primarias públicas, primaria de monjas religiosas católicas, tele secundaria, secundaria oficial, INEA, educación media técnica (CONALEP), IMAC (escuela de educación para niños con problemas sicomotriz y neurológico) y una preparatoria que depende de la Universidad de Guadalajara. En la preparatoria se implementó un bachillerato general sin niveles de áreas, tiene una extensión en San Miguel el Alto, capta de 200 a 300 alumnos y tiene dos turnos (matutino y vespertino).

## **2.9 Salud**

El municipio cuenta con los siguientes servicios de salud: centro de salud, cruz roja, IMSS, consultorios particulares de medicina general, odontológicos y una clínica particular, La Asunción cuya, construcción es de los años 90 y se realizó con financiamientos de cinco médicos, entre ellos uno de origen boliviano, el medico Landaeta. Además existen consultorios particulares de medicina general y de cirujano dentista.

El Ayuntamiento cuenta con el servicio del DIF y una de sus finalidades es dar apoyo económico a personas con problemas de labio leporino y sobre todo a niños, la ayuda consiste en enviarlos a Guadalajara para ser operados con gastos pagados, viáticos y operación. En las rancherías, en época de invierno les regalan cobijas para prevenir enfermedades de vías respiratorias.

## **2.10 Infraestructura**

Jalostotitlán, hasta abril de “1994, contaba con seis pozos de agua potable que abastecían principalmente la cabecera Municipal. El pozo #1 el Peñon, con una medida de seis pulgadas y proporciona de 35 a 40 litros por segundo; pozo #2 la Troje con 6 pulgadas, proporciona de 35 a 40 litros por segundo; pozo #3 Jerusalén con 6 pulgadas, proporciona 30 litros por segundo; pozo #4 Asunción tiene 3 pulgadas con reducción de 2 y media proporciona 9 litros por segundo; pozo #5 el Realengo con 4 pulgadas y proporciona de 20 á 22 litros por segundo y por último, el pozo #6 las Trojitas, tiene 72 metros y 210 metros de aforo de agua” (datos obtenidos por la administración municipal de Jalostotitlán 1994).

## **2.11 Vías de comunicación y de transporte**

En lo referente a las vías de comunicación, el municipio cuenta con la carretera que comunica a San Juan de Los Lagos y Teocaltiche, la carretera Teocaltitán, carretera Guadalajara libre Tepatitlán y la carretera San Miguel el Alto, a seis kilómetros se encuentra el cruce con la maxipista que lleva a la ciudad de Guadalajara.

El transporte local cuenta con cuatro “camioncitos” (micro buses) de propiedad del H. Ayuntamiento; uno de estos sale cada hora a la delegación de Teocaltitán. Los miércoles y domingos van dos veces al día a las rancherías a Santa Isabel y la Cueva; se da servicio de taxis particulares. Para el transporte foráneo en el municipio

hay una central camionera.

### **2.12 Servicios**

Los servicios con los que contaban era. Con un correo nacional e internacional, bancos, casa de cambio envío de paquetería local y foránea, teléfono local y larga distancia, sistema de cablevisión, un canal de televisión local, fax público, telégrafos, telécable antena parabólica y agencias de viajes, entre otros.

### **2.13 Servicios públicos**

Cuenta con servicios como energía eléctrica, agua potable, alcantarillado, jardines, centros recreativos, un deportivo que fue inaugurado en el periodo presidencial de Don Sabás, mercado, panteón municipal, seguridad pública, vialidad, cárcel municipal. Las principales calles que rodean la cabecera están pavimentadas. Con lo referente a los barrios, las calles son de terracería, carecen de drenaje y existe escasez de agua potable

### **2.14 Vivienda**

En la periferia del municipio se observan construcciones en obra negra. Según datos se menciona que es “porque los dueños se han ido de emigrantes y poco a poco construyen su vivienda, según se les permita su desarrollo económico”, pero les colocan su antena parabólica y usan un estilo de doble caída de agua. En la cabecera Municipal existen propiedades abandonadas, por diferentes problemas como de herencia. La arquitectura que se utilizó para su construcción son de la época de principios del siglo XX. (veasen fotos de vivienda)

### **2.15 Espacios “recreativos” para los jóvenes**

En el periodo de Don Sabás se incrementaron los espacios de entretenimiento tales como. Los bares, discotec, cantina y billares, los que, con autorización del Ayuntamiento, han ampliado su horario de atención al cliente y en los que se vende sin ningún control la venta de bebidas alcohólicas en general, sin importar el sexo, ni edad del consumidor. Especialmente se consume tequila.

### **2.16 Fiestas**

Dos son las más importantes fiestas en el año. La religiosa, en honor a la Virgen de Asunción llamada “La Quincena”, patrona de la parroquia principal. Se celebra del 31 de julio al 16 de agosto, los eventos corren a cargo de la administración religiosa católica. y la profana, que es el carnaval, se realiza nueve días antes del miércoles de ceniza. Las fiestas están a cargo de un comité de fiestas por la administración municipal. Se realizan eventos como: peleas de gallos, corrida de toros, escaramuzas charreadas, el certamen señorita Jalos, desfile de carnaval, exposición de pintura y escultura,

serenatas diarias, terrazas, carreras ciclistas Aravon, baile de carnaval, ciclo de conferencias (que en el año de 1994 se realizaron a cargo de la UAM-I “Los Altos de Jalisco y su gente”) y se instalan juegos mecánicos.

El carnaval, esta a cargo de la administración municipal en turno y cabe resaltar que es cuando incrementa el regresó de emigrantes, así que se aumentan los horarios en los “Ledys” bar (cantinas para mujeres), discotec, cantinas, billares y en las casas de cambio se realizan movimientos extras, por que en esa temporada la moneda que circula es el dólar norteamericano, debido al regreso de los que se trabajan fuera del municipio. Las cantidades de bebidas alcohólicas aumentan su demanda en el consumo de las personas que participan en la fiesta y la música no se hace esperar, principalmente de tipo banda y mariachis, la contratación es de por lo menos tres horas y en algunos casos se alquila todo el día y noche.

Las obras públicas no han sido del todo cubiertas por la administración en función; sin embargo, el número de lugares que permiten a los alteños asistir, los fines de semana, para jugar, beber y bailar se han incrementado; se presenta un grave problema en un alto índice de alcoholismo y drogadicción, entre los ciudadanos de ambos sexos. Pero no se manifiesta el interés por la construcción e instalación de una biblioteca, un museo o un teatro que satisfaga las necesidades de un grupo no menor en esta comunidad.

Unidad deportiva del Municipio de Jalostotitlán



Fotos sacadas del periódico Opiniones  
del día viernes 24 de febrero de 1995  
Autor: Anonimo



Viviendas de la periferia del Municipio de Jalostotitlán (barrios)



24-VIII-94

foto (1)



foto (2)  
6VIII-94

Fotos de:  
Virginia Cerritos,  
Rosa I. Rodríguez G.  
y Laura Leyva.

Zona residencial La Asunción del municipio de Jalostotitlán

10 de Septiembre de 1994

Foto (5)



Vista aerea de la Cabecera municipal de Jalostotitlán



Fotos de:  
Virginia Cerritos,  
Rosa I. Rodríguez y  
Laura Leyva.

27 de septiembre de 1994

Foto (6)



Vista aerea de barrios de la periferia del Municipio de Jalostotitlán



Septiembre de 1994

foto (3)



Fotos de:  
Virginia Cerritos,  
Rosa I. Rodríguez G.  
y Laura Leyva

foto (4)



Vista desde la parte frental de la Presidencia Municipal del municipio de Jalostotitlán



Foto de la revista Aconteccccc  
año 1995  
Autor: Anonimo.

Plaza de armas de la cabecera del municipio de Jalostotitlán

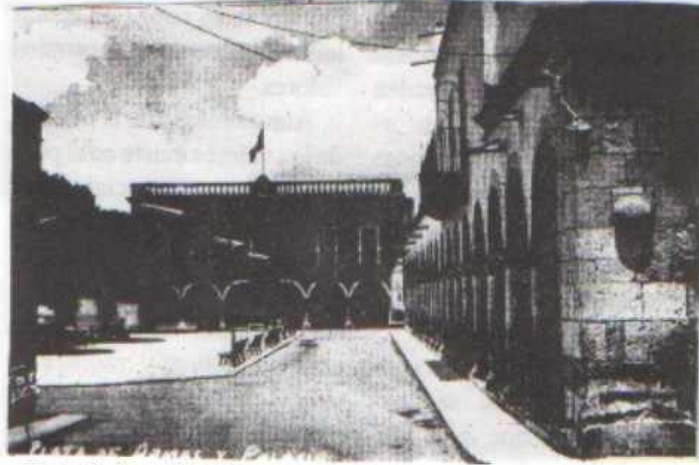

Foto, extraída del boletín informativo  
de este H. Ayuntamiento  
Enero de 1994  
Autor: Anonimo

## CAPITULO III

### EL CONTROL Y MANEJO DE LOS RECURSOS NATURALES

En este capítulo presenté datos pertinentes y necesarios que permiten explicar, desarrollar y analizar la situación política formal dentro de la Presidencia Municipal y, sobre todo, el análisis político del periodo presidencial de 1992 a 1994. Etapa que presenta un momento de desarrollo difícil dentro de la comunidad en Jalostotitlán. No me toca ser el juez en este problema, ya que no voy a castigar o absolver a nadie, tan solo me corresponde ser el elemento que se permite presentar los datos que explique la forma de cómo se ejerce, controla el poder político y utilizan los recursos económicos del Ayuntamiento en la administración revisada.

Primero me gustaría presentar algunos datos primarios de cómo se ha ido estructurando la zona a través de la historia política información que va a permitir conocer un poco el proceso de configuración política dentro de la estructura formal en la zona.

#### 3.1 Un poco de historia política

Jalostotitlán, es tal vez un pequeño espacio en el universo, pero no escapa de la vida política, hecho que es interesante e importante para los actores sociales, que por medio de su participación en la arena política nos invitan a elegir, escoger y creer de cómo deseamos y soñamos se ejerza la fuerza pública. Es aquí donde se abre un espacio en la esperanza por una mejor vida, una buena administración y un buen papel político dentro de nuestra nación. Por el hecho de ser personas pensantes, con la capacidad necesaria de ser tomados en cuenta en la toma de decisiones.

“El poder oligárquico regional siguió prevaleciendo en México independiente como ocurrió en la época de la colonia; los puestos públicos, aunque debían obtenerse por elección generalmente se siguieron repartiendo por dádiva o por recomendaciones y no pocas veces por elección. Pero este tipo de sistema político tenía su razón de ser, el control del poder consecuentemente facilitó la corrupción administrativa y la perpetuación de la misma gente en los puestos públicos. La revolución de 1910 significó la llegada al poder de una clase media que durante el porfiriato había sido excluida del poder político y que logró movilizar contingentes campesinos aprovechando la situación agraria. Pero como la revolución de Villa y Carranza sólo fue una pasada en Jalostotitlán, el control del poder no varió al tradicional. Es más, la mencionada oligarquía local se opuso terminantemente a la penetración de nuevas modalidades, porque no convenía a sus intereses y desajustaba su secular control.

Con ocasión de la rebelión cristera, se dieron cuenta los grupos dirigentes nacionales que la única manera de conservar el poder era mediante el establecimiento de la red de alianzas políticas entabladas entre todas las oligarquías regionales a través del poder central. El aparato político del estado nacional sintetiza desde entonces el control político y lo encauza por el Partido Nacional Revolucionario”. Cabe señalar que el PNR es el partido que dio origen al Partido de la Revolución Mexicana (PRM) en 1938, que en 1946 se transformó en PRI.

El proceso de construcción del poder nacional derivado de la Revolución de 1910 encuentra violenta oposición no sólo en Jalostotitlán, sino en toda la región de los Altos de Jalisco, donde la iglesia y las instituciones políticas formaban una sola unidad de dominio. Tan es así, que se encuentra un vacío de poder y desequilibrio de alianzas regionales, que sólo en el periodo del general Cárdenas se logró llenar precisamente al satisfacer las exigencias derivadas del citado vacío” (Acontecer 1995: 8).

En cuanto a los caciques de Jalostotitlán, es menester señalar que “una vez consolidada la familia revolucionaria durante el mandato de Cárdenas, el paso siguiente fue después de largo período de vacío de poder y luchas internas, dar coherencia y fuerza al Estado mexicano. Con la creación del Partido Nacional Revolucionario como aparato coordinador de cada uno de los sectores y como principal maquinaria electoral, en adelante los ingresos y estrategias políticas tienen que negociarse desde el partido. De esta manera, apoyado con él surge una élite especializada en la actividad política y se encarga de la formalización de los mecanismos para mantener el control político a nivel. Esta procura relacionarse y negociar con el Estado y cuyo proceso adaptativo de las exigencias de la sociedad local queda en sus manos. Su control quedó en manos de Don Miguel Moreno Padilla, de San Miguel el Alto, quien para entonces tenía apoyo del gobernador Juan de Dios Robledo. Un buen punto ganado por el grupo político fue el apoyo del clero que facilitó el control del pueblo

El grupo morenista controló las actividades políticas hasta 1960 en Jalostotitlán, cuya cabeza fue siempre el presidente municipal en turno y su secretario, quienes siempre manejaron la vida política local e indirectamente los asuntos públicos.

El control del comité municipal del PRI – que sólo tiene actividades cuando se acercan las elecciones municipales, nacionales y estatales-, ha sido controlado por las mismas personas, las que reparten la presidencia y los puestos públicos entre los mismos y quienes procuran no perder los nexos, tanto con Guadalajara como con México para que en cada periodo den luz verde a la persona que ocuparían la presidencia municipal” (Acontecer 1995: 9).

Lo anterior explica cómo se desarrolla y se estructura la vida política en la región alteña.

### **3.2 Cronología del Ayuntamiento**

El cuadro número 4 es una presentación cronológica de la estructuración de la política formal en Jalostotitlán y sus presidentes municipales, algunos de ellos elegidos por segunda ocasión “democráticamente”, como es el caso del que ahora he puesto mi interés, don Sabás Lozano Delgadillo. En los años 1915 a 1996, se puede observar que el poder y el control político sigue estando en manos de algunas familias, como es el caso de los González, Gutiérrez, Jiménez, Reynoso y Soto

Cuadro # 4.1 presidentes municipales de Jalostotitlán 1915 a 1996

|                               |              |
|-------------------------------|--------------|
| J. Refugio Reynoso Padilla    | (1915-1916)  |
| José Guerrero Plascencia      | (1918-1919)  |
| Seferino Casillas             | (1920)       |
| Librado Jiménez Jiménez       | (1929)       |
| J. Maria Gutiérrez Hermosillo | (1929)       |
| Librado Jiménez Jimenéz       | (1930)       |
| J. Félix Tostado Jiménez      | (1931)       |
| J. Trinidad Rábago Soto       | (1931)       |
| Jacinto Reynoso Tostado       | (1932)       |
| Juan Casillas Soto            | (1933)       |
| Baldomero Casillas Soto       | (1934-1935)  |
| J. Cruz Lomelí Tostado        | (1935-1936)  |
| J. Rosario González Gómez     | (1937-1938)  |
| Juan Casillas Soto            | (1939)       |
| J. Cruz Lomerlí Tostado       | (1940)       |
| Alberto Hermosillo Navarro    | (1941-1942)  |
| José Ramírez González         | (1943-1944)  |
| Alberto Hermosillo Navarro    | (1945-1946)  |
| Francisco Jiménez González    | (1947-19438) |
| J. Jesús González Gómez       | (1949-1951)  |
| J. Cliserio González Reynoso  | (1952)       |
| J. Cruz Lomelí Tostado        | (1953-1955)  |
| Francisco Gómez Jiménez       | (1956-1958)  |
| Manuel Tostado Jiménez        | (1959-1961)  |
| Salvador Gutiérrez Padilla    | (1962-1964)  |
| Francisco Soto González       | (1965-1967)  |
| Sabás Lozano Delgadillo       | (1968-1970)  |
| Francisco Soto González       | (1971-1973)  |
| Marc Antonio González Robles  | (1974-1976)  |
| Sergio Hernández Gutierrez    | (1977-1979)  |
| J. Jesús Hermosillo Peña      | (1980-1982)  |
| Salvador Soto Reynoso         | (1983-1985)  |
| Silvano Ruezga Gutierrez      | (1986-1988)  |
| Miguel Jiménez Vallejo        | (1989-1991)  |
| Salvador Soto Reynoso         | (1992)       |
| Sabas Lozano Delgadillo       | (1992-1994)  |
| Alfonso Mercado Reynoso       | (1995-1997)  |

Fuente. Los municipios de Jalisco 1988:347

### **3.3 Segundo periodo Presidencial de Don Sabas Lozano ¿Como llega al poder?**

En el año de 1992 se realizan elecciones presidenciales en el municipio de Jalostotitlán, con el triunfo del candidato del PRI, Salvador Soto Reynoso. Pero se habla de un fraude electoral pues en ese entonces el triunfo había favorecido al partido PDM. Sus simpatizantes protestan por el fraude electoral, realizan movimientos al interior de la presidencia municipal, posteriormente ocupan el patio central, negándose a dejar entrar al representante del PRI a ocupar la presidencia. La situación se vuelve difícil este suceso dura un mes, sin permitir la entrada a personas del PRI. Por lo tanto, se procede a buscar temporalmente un espacio donde instalar oficinas y lo hacen en el APAL (Asociación Progresista Alteña), por unos días mientras esperan el momento adecuado de entrar formalmente al H. Ayuntamiento. Finalmente, Soto logra ocupar la silla presidencial con su gabinete, pero es un proceso que, según se dice, lo realiza con la inconformidad de los actores políticos. Los movimientos de política informal no fueron suficientes, y una vez más sigue el poder en manos de los representantes del PRI.

Cuando por fin empieza a gobernar Salvador Soto, se dice, realiza alianzas situacionales y aprovecha redes de parentesco dentro de la administración municipal, se relaciona y busca el apoyo, tanto económico como moral, de las familias Soto y Reynoso, también se menciona que se rodea de gente joven para trabajar al interior del Ayuntamiento. Soto plantea su proceso en el manejo de los recursos económicos, para lo cual propone utilizar el presupuesto estatal de la siguiente manera: El dinero que se otorga a la presidencia municipal se va a emplear de la siguiente manera, sólo ocuparan el 60% para solventar las necesidades del municipio y el 40% restante será para repartirlo entre sus colaboradores.

Sus primeros proyectos como Presidente Municipal eran la construcción de la Unidad Deportiva y una planta de tratamiento de aguas negras, planes que sólo inició, ya que por motivos de la inesperada muerte que cortó su vida se vieron suspendidos momentáneamente. Este hecho tiene origen el 2 de agosto de 1992, con solo cuatro meses dentro del poder político formal. Pierde la vida de la siguiente manera: Es citado en Guadalajara a cumplir con un compromiso político urgente, su chofer no llega a la cita de trabajo, para trasladarlo, como no había otra alternativa decide manejar su automóvil, pero conduce con una sola mano por haberse lesionado y fracturado el hombro derecho al interior de su domicilio, por una caída días antes del accidente automovilístico que le causa la muerte.

La noticia de la muerte de Soto fue inesperada y provoca incredulidad entre los ciudadanos alteños. Para familiares, amigos y simpatizantes de él, fue una significativa pérdida fue velado en el patio principal de la Presidencia Municipal, sus restos fueron llevados y sepultados en el panteón municipal en Jalostotitlán. En el tiempo que duró el proceso fúnebre se presenta un vacío de poder y es necesario e indispensable elegir al nuevo presidente. En ese momento el Vicepresidente era don Sabas Lozano Delgadillo. Se procede a realizar los movimientos políticos formales, como primer paso se consulta al cabildo, se determina que se debe consultar a las autoridades superiores de Guadalajara, con el fin de pedir que se les oriente en el proceso de elegir a la persona que va a sustituir a Salvador Soto. Todos estos movimientos los efectúan dentro de las leyes de la política formal, se dice que quieren que se realice este proceso lo mas legal y democráticamente dentro del Ayuntamiento.

Pero en lo personal, me permito presentar información que avale o desmienta este proceso de sustitución, es importante saber las leyes estatales que rigen a los pobladores, en particular en el caso de muerte del Presidente Municipal, como del proceso para elegir al nuevo representante de la política formal. En algún apartado se menciona el proceso a seguir en este proceso.

## VICEPRESIDENTE

“Art. 41.- Se designará vicepresidente, al regidor que hubiese sido electo para ese cargo, de acuerdo con el artículo 11 de la ley Orgánica del estado de Jalisco.

Art.42.- Corresponde al vicepresidente, suplir en sus ausencias temporales al Presidente Municipal, en los términos del numeral 13, de la fracción I, del Artículo 40 de este ordenamiento.

Art. 43.-El vicepresidente en funciones del presidente tendrá todas las facultades y obligaciones que corresponden al Presidente Municipal, con excepción de las señaladas en los numerales 3,6 y 7 de la fracción II del Artículo 40 de esta ley.

Art.44.- Se prohíbe terminantemente al vicepresidente, en funciones del presidente, citar a sesión en las que pretende sustituir a un regidor.

Art. 45.- Al terminar su actuación, como encargado de la presidencia deberá rendir, en la sesión de Cabildo, informe de ella” (Ley Orgánica Municipal del Estado de Jalisco 199 :28).

### 3.4 Procesos para elegir al presidente

Al interior del Ayuntamiento el cabildo se divide en dos facciones: una parte apoya y está de acuerdo que asuma el poder el entonces vicepresidente, don Sabás Lozano; la otra parte se manifiesta en contra y propone que se llevara a cabo una nueva votación. Pero según datos recopilados en trabajo de campo se menciona que "sin importar el luto, don Sabás entró a las oficinas de la Presidencia Municipal, al archivo saqueándolos, extrajo documentos que considero importantes para lo toma de poder y toma el control eventualmente, mientras se llegaba a un acuerdo en "aceptar" que fuera él quién ocupara la silla presidencial" (Mari Carmen, Regidora).

Se acordó y concluyó que sería necesario llevarlo a votación, pero para ser el nuevo presidente necesitaba a la mayoría de votación dentro del cabildo. Como ya lo mencioné el cabildo estaba dividido. Se requería de un voto de más de la mitad, que daría el triunfo. Para lograrlo se dice que "compró el señor Sabás Lozano el voto de un regidor al que le pagó \$40,000.00 y con esto quedó como "legítimo" el nuevo presidente municipal; pero también tuvo que pagar al PRI la cantidad de \$500,000.00 para obtener este dinero tuvo que hipotecar terrenos y una bodega propiedad de uno de sus hijos" (Mari Carmen, Regidora). Echando mano a estos medios económicos ilegítimos se proclama como el nuevo Presidente Municipal en Jalostotitlán "elegido democráticamente" para el periodo que comprende de agosto de 1992 a 1994.

### ¿Quién es Don Sabás Lozano Delgadillo?

#### 3.5 Datos Biográficos



Sabás Lozano Delgadillo: Último informe de gobierno en Jalos  
Foto del periodico Opiniones  
año 1994.  
Autor. Anonimo

“Nació en Jalostotitlán, Jalisco, el 5 de diciembre de 1920, sus padres fueron el Sr. Antonio Lozano Enríquez y la Sra. María Delgadillo Franco. Sus estudios primarios los desarrolló en Apozol, Zacatecas, en la escuela Benito Juárez, continuando su secundaria y preparatoria en el Seminario de Guadalajara. Después de su anterior preparación se dedicó al comercio agrícola ganadero como buen alteño. Su vida de servicio comenzó presidiendo al patronato del hospital y asilo “San José” y del colegio Juan C. González en los años cincuentas. Estando en los cargos anteriores solicitó subsidio al instituto Jalisciense de Asistencia Social (IJAS), dirigido por el Dr. Juan Ignacio Machaca y fungiendo el Lic. Medina Ascencio como gobernador del Estado; este último gran promotor e impulsor de las inquietudes políticas del Sr. Lozano. Dándole, en aquel entonces, cargo de munícipe en la administración del Sr. José Ramírez. Este hecho despertó, en Don Sabás el anhelo del servicio por medio de un cargo público. Y así fue como en la administración del Sr. Francisco Gómez nuevamente fungió como munícipe y posteriormente, en el año de 1968, fue postulado por su partido el PRI, para la presidencia durante el periodo 68-70.

Su lema de motivación fue: “No basta ser servidor de un pueblo sino se le da lo que necesita”. Siguió su participación activa en la administración del Lic. Silvano Ruezga como munícipe y posteriormente como Presidente Municipal en 2 de agosto de 1992” ocupa el puesto político en la presidencia municipal de Jalostotitlán (Boletín Informativo 1994:3).

Según datos recopilados se menciona que “esta casado con una señora oriunda de Jalostotitlán, con la que procreó 22 hijos de los cuales le viven 19. Su esposa sólo sale los domingos a misa de seis de la mañana, ella es la dueña directa de los recursos económicos monetarios, los cuales fueron herencia de sus padres y que ocupó Don Sabás para llegar a la presidencia” (Mari Carmen, Regidora). A grandes rasgos, así fue es cómo se fue colando el señor Lozano en la estructura de la política formal.

### **3.6 Estructura formal en la Presidencia Municipal y otros puestos públicos**

Es importante el análisis formal, ya que permite ver cómo se van relacionando las redes de parentesco y las alianzas situacionales; por ello, me permito presentar cómo se manejan y quién está al frente de la administración.

- Presidente. Sabás Lozano Delgadillo.
- Vicepresidente. J. Jesús Ramírez González.
- Secretario General y Síndico. Licenciado Salvador Jiménez Martínez.
- Tesorero. Licenciado Enrique López Campos.

#### **REGIDORES**

- Alumbrado público. Señora Esther Navarro de Marentes.
- Prensa y Difusión. Señorita Mari Carmen Jiménez P.
- Promoción agropecuaria. Señor Elpidio Martínez González.
- Nomenclatura. Señor Martín Flores Becerra.



- Habitación popular Señor Rubén Romo Gutiérrez.
- Parques y jardines. Señor Mauricio Jiménez Muñoz.
- Cronista. Luis Jesús Ramírez Jiménez.

Don Sabás integra esta administración con personal de confianza en el caso del Secretario y Síndico. Me comento la socióloga Lilia “lo habían corrido del CONALEP, ahí prestaba sus servicios como maestro contando con el título de Licenciado en derecho. El motivo principal por el que fue despedido fue por haber perdido juicios, pues se le habían olvidado contestar las demandas” (maestra del CONALEP).

Don Sabás Lozano menciona que contrata y “se relaciona situacionalmente con el Secretario General y Síndico, por considerarlo una persona preparada académicamente, es este a quién, considera su mano derecha para la elaboración y preparación de informes presidenciales, redacción de artículos informativos y mensajes de felicitación en eventos, tales como. Día de reyes, las madres, 15 de septiembre, fin de año entre otros. El señor Lozano pide asesoría del Licenciado Jiménez, para dirigir y coordinar las actividades sociales, administrativas y públicas en la arena política” (sr. Lozano, Presidente). También se relaciona situacionalmente con el tesorero por ser “una persona joven, estudiada, capaz de manejar los recursos económicos del H. Ayuntamiento. Le otorga su confianza y menciona que tiene los conocimientos necesarios, suficientes en la toma de decisiones, en el momento que ellos consideren oportuno” (señor Lozano, Presidente).

Las redes de parentesco se hacen valer dentro de la política formal. Así por ejemplo, entre los regidores se encuentra su sobrina política, la señorita María del Carmen Jiménez, en el tiempo que realice el trabajo de campo “la relación ya no era buena con el Presidente, ya que según Carmen le habían propuesto el puesto de la Presidencia, pero no lo acepto, posteriormente al darse cuenta del mal manejo de los recursos económicos le molestó y provocó riñas entre ambos” (María del Carmen, Regidora).

Los hijos del señor Sabás Lozano “gozan de ciertos privilegios, se encuentran registrados en la nómina presidencial, pero también reciben beneficios extras económicos de manos de su papá el señor Lozano. Cuando hay algún evento como el carnaval, son ellos los que reciben más favores, por que se les da preferencias y se les facilita la entrega de los recursos económicos, este punto lo trataré más a detalle en un apartado posterior. Los siguientes puestos son ocupados por los hijos del Presidente Municipal.

- Presidenta del DIF. Celina Lozano Jiménez.
- Organizadora y Presidenta de Eventos Públicos. Teresa Lozano Jiménez.
- Supervisor del Transporte Público del H. Ayuntamiento. Everardo Lozano Jiménez.
- Presidente del PRI. Fernando Lozano Jiménez.

### **3.7 Obligaciones del Presidente Municipal según la ley Orgánica del Estado de Jalisco**

El Presidente Municipal debe cumplir con los artículos que corresponden a la ley dentro de su municipio, los que debe respetar y hacer que se cumplan; las quiero hacer mención para diferenciar lo que dicta la ley y cómo se ejercen, ya en la actividad diaria dentro de la política formal:

“Artículo 40.- Corresponde al presidente la función ejecutiva de los Ayuntamientos. Tendrá las siguientes obligaciones y facultades.

Son obligaciones del presidente municipal.

- 1.- Ejecutar las determinaciones del Cabildo que se apeguen a la ley;
- 2.-Plantear y dirigir el funcionamiento de los servicios municipales, a través de las diversas dependencias administrativas, de conformidad con los reglamentos respectivos.

Por lo tanto, deberá inspeccionarlas permanentemente y dictar las medidas necesarias para su adecuado funcionamiento:

- 3.-Convocar al Cabildo a sesiones ordinarias por lo menos dos veces al mes y presidirlas; y a extraordinarias, de acuerdo con lo que establece la ley;

- 4.-Cuidar el orden y la seguridad de todo el municipio, disponiendo para ello de la fuerza policiaca y demás autoridades a él subordinadas. Para cumplir con lo anterior, coordinara con otros cuerpos policíacos que se encuentren radicados dentro del territorio del municipio de que se trate las actividades tendientes a lograr esos fines.

En el lugar de la residencia del Poder Ejecutivo del Estado, corresponderá al titular de éste la jefatura de las fuerzas policiacas y será quien dicte órdenes necesarias para lograr el mantenimiento del orden público:

- 5.-Colaborar con las autoridades electorales en el cumplimiento de las disposiciones en materia electoral, cuidando que los ciudadanos disfruten de absoluta libertad para emitir el sufragio.

- 6.-Ordenar la publicación de leyes, reglamentos y disposiciones que se le encomienden y las relativas al Municipio.

- 7.-Auxiliar a las autoridades federales en la aplicación y cumplimiento de las disposiciones de la Constitución Política de los Estados Unidos Mexicanos.

- 8.-Cuidar el buen estado y mejoramiento de los bienes de aprovechamiento común, de los incorporados al servicio público y de los propios del municipio.

- 9.-Cumplir y hacer cumplir los reglamentos municipales, cuidando que se de el cumplimiento a lo establecido en la parte final del numeral 3, de la fracción I del artículo 39 de esta ley; calificar las faltas e imponer a los infractores con sujeción a las bases que enseguida se expresen, las sanciones, que correspondan, en los términos del artículo 21, de la Constitución Política de los Estados Unidos Mexicanos; pudiendo delegar esas facultades, en cualquier servidor público municipal, previa aprobación del cabildo.

- 10.-Vigilar que las comisiones encargadas de los distintos servicios municipales cumplan eficazmente con su cometido.

El Presidente Municipal deberá estar atento a las labores que realizan los demás servidores públicos de la administración debiendo dar cuenta al Cabildo cuando la gravedad del caso lo amerite, de las faltas u omisiones que advierta:

11.-Cumplir y hacer cumplir con las disposiciones de la ley sobre la venta y consumo de Bebidas Alcohólicas.

12.-Rendir informe al Cabildo del ejercicio de la administración de los primeros quince días del mes de diciembre de cada año en la fecha que se fije con la oportunidad necesaria, la que se hará saber a las autoridades estatales y a los ciudadanos en general.

13.-Comunicar al Cabildo, cuando pretenda ausentarse del municipio por mas de setenta y dos horas y hasta por quince días consecutivos. Cuando la ausencia excede de este término, solicitara la autorización correspondiente del Cuerpo Edilicio.

14.-Cumplir las órdenes de los jueces y presentarles el auxilio de la fuerza pública lo requieran.

15.-Cumplimentar, en el orden municipal, los acuerdos fundados y motivados que provengan de autoridades distintas al Ayuntamiento.

16.-Ordenar la aprehensión de los delincuentes y de sus cómplices, en los casos de flagrante delito y ponerlos, sin demora a disposición de la autoridad competente y a la detención de los delincuentes en casos urgentes, cuando no haya en el lugar ninguna autoridad judicial se trate de delitos que se persiguen de oficio, poniéndolos de inmediato a disposición de la autoridad judicial.

17.-Pasar diariamente a la tesorería municipal, en forma directa o a través del servidor público que prevea el reglamento interior, noticia detallada e las multas que impusiere y vigilar que, en ningún caso omita esa dependencia expedir recibo de los enteros que se efectúen.

18.-Hacer que recaiga acuerdo a todas las peticiones que se presenten, siempre que este se formule por escrito, de manera pacífica y respetuosa, y ordenar los acuerdos a los interesados.

19.-Firmar y autorizar con el sello de su oficina o del Ayuntamiento, en su caso, todas las comunicaciones y despachos oficiales que se expidan.

20.-Vigilar que el destino y monto de los caudales municipales se ajuste a los presupuestos de egresos y que oportunamente se hagan efectivas las contribuciones que correspondan al municipio, y que se enteren a la tesorería municipal.

21-22.-Visitar, cuando menos dos veces por año, todos los poblados que se encuentren dentro de su circunscripción municipal, y para darse cuenta del estado que guardan los servicios públicos, y

22.-Los demás que señale esta ley.

II.-Son facultades del Presidente Municipal:

1.-Tomar parte de las discusiones que se originen en las sesiones del Cabildo con voz y voto. En caso de empate, tendrá además de su voto particular, voto de calidad.

2.- Presidir los actos oficiales a que ocurra o delegar esa representación, salvo que asista el Gobernador del estado o su representante.

3.-Nombrar a los servidores públicos municipales, cuya designación no sea facultad exclusiva del Cabildo; aceptar su renuncia, concederles licencias y removerlos por causa justificada de acuerdo al capítulo II del Título Noveno de esta ley.

4.-Coordinar todas las labores de los servidores públicos del Municipio, así como las actividades de los particulares que revistan interés público.

5.-Autorizar los actos y actas del Registro Civil, cuando no hubiere oficial del registro y

vigilar el cumplimiento de las disposiciones de la materia contenidas en el Código Civil del Estado.

6.-Obligar al Ayuntamiento, en forma mancomunada, con el secretario y tesorero municipal.

7.-Proponer al cabildo los nombramientos de secretario, sindico y tesorero.

8-Formar parte y prescindir una o alguna de las comisiones que se integren con el artículo 20 de esta ley, con excepción de la Comisión de Hacienda; y

9.-Las demás que señale esta ley” (Constitución política del Estado de Jalisco 1994: 23 a 28)

### **3.8 Cómo ejerce el control y cómo maneja de los recursos económicos**

El Presidente Municipal, está regido por una serie de normas y leyes, tiene obligaciones principalmente con los actores sociales, debe proveer de las primeras necesidades a la comunidad y rancherías que la constituyen. Es en este proceso, de selección informativa, que me corresponde señalar y presentar la información recopilada durante mi etapa de investigación de campo en dicha comunidad

En la práctica de campo, de recorridos y pláticas con informantes, ellos mencionaban cómo se va viviendo otra de las etapas dentro de la política formal con una persona que después de 23 años de haber estado en el poder reanuda una nueva etapa Presidencial. Según la información, se dice que don Sabás “cree que es como antes, que no había cabildo y era él quien tomaba las decisiones dentro del ejercicio del poder, en este segundo periodo presidencial sigue procediendo de manera similar, sin tomar ahora al cabildo. En una ocasión se le ocurrió mandar un “camioncito” sin placas, sin licencia, sólo firmó un documento para que se le permitiera circular en Guadalajara, pues cree que por ser el Presidente Municipal se le tiene que respetar en cualquier parte del mundo”. (Mari Carmen, regidora)

Se dice que don Sabás ayuda a la gente que le cae bien y no a la que en realidad necesita. Su administración la constituye, como ya lo mencione anteriormente, por gente de confianza, pero principalmente cabe mencionar al personal femenino a su servicio, pues éste está rodeado por secretarías jóvenes de entre unos 17<sup>a</sup> 20 años, las cuales se decía eran sus “movidas o novias. A ellas les hace regalos especiales, pero también les ayuda económica y materialmente; ejemplo de ello, una de ellas que vive en el cerro y para que no batallara en llegar a su casa le mando a poner una escaleritas y un caminito, también mando a poner un kiosco y unas banquitas para que, cuando el señor Lozano fuera a visitarla, se sentara en una banquita. Visitas que realiza noche a noche, por eso mando a construir estos servicios en el cerro que sólo benefician a su secretaria y dan comodidad a él”. (Mari Carmen, Regidora).

Siguiendo la línea de sus “movidas” con las secretarías, se dice que cada año como regalo de fin de año se lleva de paseo a sus cinco secretarías y trabajadoras de confianza a Puerto Vallarta. Los gastos económicos corren por su cuenta o por el Ayuntamiento, tanto hospedaje, alimentación, transporte y otros gastos extras; los días cuando se realizan estas vacaciones se les paga íntegramente” (Don Cuco, comandante). Debido a estas vacaciones, algunas actividades se suspenden temporalmente en la presidencia, como el registro civil y servicios al interior de las

oficinas principales. Las labores vuelven a activar hasta el regreso del personal administrativo. La presidencia queda al mando del comandante Gerardo y el jefe de tránsito José Refugio.

Por otro lado, en lo que se refiere a los presos de la cárcel municipal, la esposa del comandante es quien está encargada de darles de comer a los prisioneros procesados que están en la parte superior del penal. En ese momento había 11 reclusos procesados, en la parte de abajo se encuentran los detenidos por delitos menores, como peleas callejeras, infracciones, escandalizar en vía pública, ingerir bebidas embriagantes en vía pública, entre otros delitos. "El proceso de cobro por multas se aplica según el criterio de don Sabás y son de 200.00\$ por escándalo público, a 100.00\$ por alguna riña; para evitar que estas pasen al ministerio público, don Sabás las arregla personalmente, evitando que se levante acta informativa, de esta forma maneja el señor Lozano la política informal y la pregunta queda en el aire ¿a donde va a dar la multa que se les asigna?. Cuando estuve de trabajo de campo, tuve la oportunidad de rectificar que de cierto tenía esta información y pude ser testiga directa del manejo en el ejercicio de la política informal. En una de las ocasiones cuando visite al señor Lozano, en su oficina, ocurrió un hecho que me permitió comprobar lo anterior, resulta que en una ocasión se desarrolló un problema de la siguiente manera: al interior de su oficina había 7 jóvenes de más o menos unos 16 a 25 años, don Sabás pidió al jefe de la policía le subiera a los otros dos faltantes, involucrados en el problema, le pregunto el comandante- ¿también al que está preso? - si quiero a todos los involucrados. Cuando ya estaban todos los implicados, pregunto el presidente, ¿quién empezó el problema? ¿por qué el escándalo de romper vidrios y el parabrisas de los coches?, por este incidente tienen que pagar los daños materiales. Así que procedió de la siguiente manera, para evitar ser transferido al ministerio público, porque ahí los van a procesar y levantarles un acta declaratoria. Según el presidente los gastos fueron de 1 700, se dividió entre los 10 y les toco, según don Cuco, de \$180 a cada uno, a parte la multa. Pero, para dejarlos libres tenían que pagar inmediatamente e hizo pasar a los padres o familiares de los implicados, para proceder a pagar en efectivo y quedar en libertad inmediata, si en ese momento no se cuenta con la cantidad estipulada se procede a realizar trámites de tipo burocráticos dentro de la política formal.

Con respecto a las propiedades privadas del Presidente Municipal, se menciona que cuenta con un rancho rumbo a la carretera Teocaltitán. Dentro de su rancho tiene una bomba de agua potable que es el pozo #4, el que está destinado para abastecer el fraccionamiento de la Asunción, pero se ocupa para uso personal y particular. En este caso se utiliza para satisfacer necesidades de este rancho, el que en marzo de 1995 se encontraba una tercera parte rentado para alimentar al ganado, otra tercera parte para el uso de la agricultura y el resto estaba en ruinas.

Las relaciones de parentesco se desarrollan en esta administración, como en el caso de los hijos de l señor Lozano ellos manejan recursos económicos. Primero mencionare el caso de uno de sus hijos, Everardo Lozano Jiménez de 32 años de edad, casado con dos hijos, de dos y tres años respectivamente y este es el supervisor del transporte público del H. Ayuntamiento, el cual está compuesto por cuatro "camioncitos" (microbuses) que en ese entonces daban servicio a la cabecera

municipal; uno de ellos salía cada hora a la delegación de Teocaltitán de Guadalupe, otro daba servicio los días miércoles y domingos a las rancherías la Cueva y Santa Isabel. Los chóferes que prestaban su servicio a este transporte eran cuatro, les daban un día de descanso a la semana, cuando se presentaba este receso de alguno de sus trabajadores Everardo cubría su puesto y según se menciona “que siempre trabajaban con números rojos en la nomina municipal” (Carmen, Regidora).

Al realizar recorridos con los chóferes, también con el supervisor de este transporte se observó además de las entrevistas realizadas a los chóferes que se les pagaba por nomina en las oficinas presidenciales. La forma de pago se realizaba de la siguiente manera: según el número de pasajeros que abordaban el transporte a la semana y el costo del pasaje era de \$1.00 hasta \$4.00 por persona, les daba un boleto personal, para controlar el número de pasaje. Los chóferes recibían su sueldo del siguiente modo, por cada 100 boletos recibían \$20.00, sin importar el costo del boleto, el pago se realizaba en las oficinas de la presidencia municipal, en el caso del “camioncito que iba a Teocaltitán de Guadalupe, se obtenía al día un total \$1000.00 por cobro de pasaje y Everardo decía “esto es mío, es lo que gane hoy”, pero también cobraba su sueldo por estar registrado en la nomina, este era el recorrido que mas ganancia presentaba y por lo general era el supervisor quién realizaba el recorrido, el horario de trabajo era de 13 horas diarias y el día domingo se daban tres horas mas tarde. Cuando algún “camioncito” se descomponía era llevado al taller municipal, pero cuando alguna de las partes no se conseguía en Jalostotitlán, iban por ellas a Tepatitlán o Guadalajara y todos los gastos corrían por el presupuesto Presidencial.

Cuando realice otro de los recorridos en este transporte, un chofer mencionó que “le daban una hora para comer de 14:00 a 15:00 horas, pero esta la ocupaba para echar algunos viajes extras y los realizaba sin que se enterara Everardo al que apodaba la “sandijuela”. Su desayuno consistía en un cigarro, un refresco y hasta cuando llegaba a su casa, que era después de las 20:00hrs, cenaba, dormía pero no le daba tiempo de bañarse, evitaba tener su día de descanso, porque quería aprovechar el tiempo para trabajar y ganar un dinero extra, porque deseaba construir un cuartito mas grande, al que ocupaba que tenía la medida de 4x4 metros. La cuenta diaria, se la entregaban al supervisor, quién casi siempre ocupaba este dinero para su uso personal y no entregaba cuentas a la administración” (Señor Juan, chofer)

Siguiendo la línea de redes de parentesco, la hija de don Sabás Lozano, era la Presidenta del (DIF). Celina Lozano Jiménez, soltera y ella menciona que el DIF, tiene como finalidad proporcionar ayuda económica a los actores sociales del centro, periferia y rancherías de este municipio se realizan eventos como, la del día de reyes, del niño, de las madres y fiestas navideñas. En estos acontecimientos los gastos corren por cuenta de la administración en turno pero según se menciona que “los recursos no siempre son repartidos a los habitantes del municipio, no se les proporciona ayuda necesaria a personas de escasos recursos económicos y uno de los principales problemas de esta comunidad es la drogadicción, alcoholismos y la desinformación para el uso de anticonceptivos” (Lilia, Socióloga).

Otra de las hijas del Presidente, Teresa Lozano Jiménez, que en la administración del señor Lozano fungía como presidenta del comité de fiestas. Ella organizaba y coordinaba la fiesta del Carnaval. En el año de 1995 se realizó del 17 de febrero al 28

de febrero. Los eventos se realizaron, bajo la autorización y supervisión del Presidente Municipal y fueron. El desfile inaugural de Carnaval en las principales calles, Juegos mecánicos, las charreadas, peleas de gallos, el certamen señorita Jalos, con la presencia de Amanda Miguel y Diego Verdaguer, corridas de toros. Entre los toreros que contrataron fueron Fermín Espinoza Armillita y Mariano Ramos.

Estos eventos se propone que sean de lo más atractivos, el fin es la asistencia de la población local y sobre todo la de sus alrededores, como de San Miguel el Alto, San Juan de los Lagos, San Julián. Se realiza con el objetivo de atraer recursos económicos máximos al municipio.

La opinión pública opina de la fiesta que organiza el H. Ayuntamiento, menciona "Otro carnaval llega a Jalos y la imagen que damos a los visitantes es la de un pueblo con grandes carencias, pocos servicios y una pobre organización en la época del año que más visitantes tiene. "No se cuenta con un módulo de información al turista, no existen estacionamientos públicos vehiculares y pocos servicios sanitarios" (Acontecer 1995: 1)

Su hijo Fernando Lozano Jiménez, presidente del partido PRI en Jalostotitlán, hará mención más adelante y detalladamente en el capítulo cuatro, en el momento de desarrollar aspectos de índole, electoral en el municipio.

Con lo referente a servicios y obras públicas en la cabecera municipal. Se "menciona que en los últimos 10 años se ha ido incrementando considerablemente la población, por lo que las calles de los barrios se han visto afectados por las construcciones habitacionales, se busca un espacio libre donde vivir y según dicen no se toma en cuenta el reglamento de construcción, no siguen una línea uniforme". En mis recorridos pude verificar esta información, observe lo siguiente, se encuentran casas construidas sobre el cauce del río Jalostotitlán, el río es tapado para la construcción de casas, las propiedades no cuenta con una numeración lineal y el nombre de las calles, sobre todo en la periferia, se les coloca el nombre o fechas de nacimiento de las personas que fundaron el barrio. Pero todo lo anterior es provocado, según "por la deficiencia de esta administración, sobre todo de don Sabás, por que ha dado su autorización para la construcción de estas propiedades, como en uno de los casos que autorizó un proyecto en la salida de San Miguel, donde hay una glorieta y en una de las recamaras quedo un poste de teléfonos" (Carmen, regidora ).

Otra de las obra que continuo en la administración del señor Lozano "en convenio con el síndico Salvador Jiménez la inauguración de la unidad deportiva, se menciona que esta obra aún no había sido terminada, los materiales que se emplearon para su construcción eran de pésima calidad e inauguro esta unidad sin consultar a nadie, ésta se encuentra en pésimas condiciones y sólo durará unos meses". (Carmen; Regidora).

El presidente municipal, Sabás Lozano expresa como lema "a la gente que me cae bien la ayudo y a la que no me cae bien no le doy nada" (Presidente Municipal)

¿El manejo del control político y uso de los recursos económicos dentro de esta administración se realizan para satisfacer las necesidades de los actores sociales? Esta es una de las principales interrogantes, que con los datos anteriores, demuestra que aún no se habían satisfecho del todo las necesidades de la población, pero es un problema que cada día se presenta con más frecuencia. Pero es este caso particular, me permito ser solo el enlace entre los habitantes y quienes manejan la política formal

de esta región, mi principal interés es la de mostrar y sobre todo expresar la inconformidad de los seres que habitan esta región. Hasta cuando podremos ser oídos atendidos y sobre todo, ser parte importante de los manejos en los recursos económicos que finalmente satisfagan las principales necesidades, en este caso a los alteños Jalostotitlenses.

El 11 marzo de 1995, don Sabás Lozano Delgadillo rindió su tercer y último informe de gobierno en el patio central de la presidencia Municipal a la 11:00am.

Al que asistieron: C. Representante del ciudadano Gobernador Lic. Jorge López Vergara, Los Regidores de esta administración, el Presidente Municipal de Valle de Guadalupe Manuel de la Torre, el Alcalde electo de Cañadas de Obregón José Santos González Valdivia, El Diputado Arquitecto Roberto Franco Loza de Jalisco, el Delegado de San Gaspar Alfredo, el Delegado de San Nicolás de las Flores, la Reina de las Fiestas Alta Gracia.

El informe se dividió de la Siguiente manera  
 "I.- GOBERNACIÓN

En el periodo transcurrido de 12 meses se han atendido la cantidad de los siguientes asuntos ver el siguiente cuadro.

Cuadro # 3.1 Asuntos atendidos en la administración del señor Lozano

|                                   |       |
|-----------------------------------|-------|
| Presidente                        | 5 500 |
| Secretario general y sindico      | 4 750 |
| Tesorero                          | 3 500 |
| Regidores                         | 700   |
| Obras públicas                    | 1 500 |
| Seguridad pública                 | 500   |
| Diversas dependencias municipales | 100   |
| Delegaciones municipales          | 1100  |

Fuente: informe de gobierno 1992 a1994.

#### A) POLICIA

Cabe destacar que los cuerpos de policía tuvo dentro de la cárcel en promedio unas 10 personas, entre detenidos y procesados. El costo de la alimentación de los presos fue de \$4,000.00 mensuales.

El municipio cuenta a la fecha con 3 patrullas, un director, dos comandantes, 18



policías, 4 agentes de tránsito y 8 policías auxiliares.

#### B) TRANSITO

El trabajo del departamento de vialidad y Tránsito Municipal se muestra con el siguiente número de infracciones en el año.

Cuadro # 3.2 infracciones

|  |       |
|--|-------|
| Por estacionarse en zona de Minusvalidos | 120   |
| Por estacionarse en sentido Contrario    | 272   |
| Por estacionarse en la Alameda           | 342   |
| Por conducir en estado de Ebriedad       | 10    |
| Por estacionarse en área Peatonal        | 10    |
| Por estacionarse en zona Prohibida       | 673   |
| Por estacionarse en zonas Exclusivas     | 382   |
| Por estacionarse al límite de Esquinas   | 366   |
| Por conducir menores de Edad             | 3     |
| Por estacionarse en Cocheras             | 160   |
| Por estacionarse en Glorietas            | 10    |
| Por circular con carga Pesada            | 6     |
| Total de infracciones                    | 2 354 |
| Accidentes atendidos                     | 27    |
| Vehículos liberados                      | 24    |

Fuente: informe de gobierno 1992 a 1994.

### C) REGISTRO CIVIL

Cuadro # 3.3 registro civil

|             |     |
|-------------|-----|
| Nacimientos | 819 |
| Matrimonios | 264 |
| Defunciones | 142 |

Fuente: Informe de gobierno 1992 a 1994

### D) JUNTA DE AGUA POTABLE Y ALCANTARILLADO

La principal obra hidráulica que se ha realizado en este periodo, y que se había iniciado desde el periodo anterior, es la planta de tratamiento de aguas negras.

En la primera etapa que se realizó en el periodo del Dr. Miguel Jiménez Vallejo se gastaron \$2,080.00

En la segunda etapa ya en esta administración \$2,250,000.00.

En la tercera etapa que está por concluir \$ 1,100,000.00. En estos gastos el municipio participo con un 10%.

Tiene la planta la capacidad de procesar 100 litros por segundo y el agua tratada servirá para el riego agrícola y de jardines municipales y auto baños. Ahorrara grandes volúmenes de agua potable, además que los residuos sólidos podrán venderse como abono para los campos de cultivo.

### E) JUNTA MUNICIPAL DE RECLUTAMIENTO DEL SERVICIO MILITAR NACIONAL.

Cumpliendo con el deber que a los mexicanos nos marca el artículo 31 fracción tercera de nuestra constitución, la junta recibió 450 formatos de precartillas, las cuales son 307 de la clase correspondiente 1976 y 186 remisos que fueron liberadas; se han expedido otras 43 de la clase 1977.

### F) SISTEMA PARA EL DESARROLLO INTEGRAL DE LA FAMILIA

Brinda apoyo tanto económico como de despensas, por lo que ha beneficiado a 1200 personas, y otras 500 mas con estudios análisis. Se han repartido 60 tarjetas plan venerable "INSEN" para personas mayores de 60 años.

#### II.- OBRAS PÚBLICAS

1.- Apoyo al bacheo .

2.- Se pavimento por medio de colaboración municipal en las calles

- Morelos
- Río Mayo
- Río verde

3.- Obras varias

4.- Maquinaria pesada

5.- Alumbrado público

### III.- HACIENDA PÚBLICA

Cuadro # 3.4 Hacienda 1

|                    |               |
|--------------------|---------------|
| Impuestos          | 1 101 166. 88 |
| Derechos           | 291 029, 53   |
| Productos          | 126 821. 10   |
| Aprovechamientos   | 1 022 056. 30 |
| Participaciones    | 2 171 222. 59 |
| Otros ingresos     | 2 973 896. 88 |
| Suman los ingresos | 7 715 760. 58 |

Fuente: Informe de gobierno 1992 a 1994.

Cuadro # 3.5 Hacienda 2

|  |               |
|--|---------------|
| Gobernación                                    | 339 805       |
| Delegaciones                                   | 28 980        |
| Hacienda pública                               | 128 160       |
| Obras públicas                                 | 33 760        |
| Servicios públicos                             | 621 733       |
| mantenimiento de los servicios administrativos | 1 162 927. 13 |
| mantenimiento de los servicios públicos        | 1 621 970     |
| Sociales y asistenciales                       | 293 292. 42   |
| Inversiones y construcciones                   | 141 958. 36   |
| Deuda pública                                  | 3 309 921. 26 |
| Total de ingresos                              | 7 682 507. 76 |

Fuente: Informe de gobierno 1992 a 1994

Teniendo como existencias, al primero de enero de 1994, \$33,252.82. En la vertiente de fondos se tuvo un techo financiero de \$450,000.00, que se asignó a las siguientes obras de infraestructura social y de apoyo a las siguientes localidades: Electrificación y empedrado colonia Buenos Aires sección II, línea y equipamiento de pozo Rancho viejo, rehabilitación en sistema de agua colonia Ricardo Lara, techo bodega de San Nicolás, cancha de básquet boll San Gaspar, pavimento 2,720 mts colonia Javier Mina, construcción de agua potable Rancho viejo, electrificación el Peñón; gastos indirectos, construcción de dos aulas en la escuela Preparatoria, construcción salón de usos múltiples Escuela Alfredo R. Plasencia, electrificación Coca, ampliación línea eléctrica Sn Gaspar, alumbrado publico centro de Jalos y construcción de drenaje sanitario. Con lo anterior es un total de egresos de \$855,086.00, de lo que hubo una aportación de los participantes de \$405, 086.00.447.

### Escuela digna

En un mejoramiento a los centros escolares, se dio atención a 14 centros educativos, se les otorgo a las más necesitadas, para lo cual se contaba con un techo financiero de \$110,000.00, con una aportación del 20% de los beneficiarios, con una aportación de \$27,500.00.

### Niños en solidaridad

Se dio apoyo en atención a la niñez, logrando becar a 85 niños, estos fueron seleccionados por sus mismos compañeros, con un total de \$118.00 mensuales y una despensa con productos básicos, lo que ascendió a un total de \$120,360.00. Se distribuyó en 10 planteles del área rural y urbana.

### Delegaciones

Teocaltitán de Guadalupe: Se construyo una cancha múltiple de boli boll y básquet boll y se pavimentaron dos cuadras

San Gaspar de los Reyes; la construcción de una cancha deportiva, un muro en el Lienzo charro, introducción de agua potable al barrio de Reyes, línea de luz en las calles Jesús y Madero, 50 mts de banquetta, pintura de las aulas y reparación de techo en la escuela Tele secundaria, compra de equipo de sonido para el servicio de la comunidad, llantas, refacciones y reparación para ambulancia, se pinto la clínica, remodelación de la delegación Municipal, bacheo de calles.

Fueron los puntos que se destacaron en este tercer y último informe de gobierno, el espacio de reunión, la arena publica-política en la que se reúnen una vez más los

actores sociales y los representantes de la política formal, evento que tiene como fin principal exponer cómo fueron empleados los recursos económicos del municipio, los lugares que recibieron ayuda pública durante este periodo presidencial, se les notificó del manejo y uso de los recursos económicos en lo referente a esta etapa Presidencial.

Al término del informe se ofreció una comida en el rancho del Presidente Municipal al que fueron invitados los empleados de esta institución formal y se me invito a participar en este evento, el cual tuvo como fin "festejar" el triunfo del informe de gobierno.

Una noche en Jalostotitlán

15 de septiembre de 1994



Foto de: Virginia Cerritos,  
Rosa I. Rodríguez Gómez  
y Laura Leyva.

La parte exterior de la Presidencia Municipal  
en un 15 de septiembre por la noche



Foto de: Virginia Cerritos,  
Rosa I. Rodríguez G. y  
Laura Leyva.  
15 de septiembre de 1994.

A la derecha de esta foto el Gobernador del estado de Jalisco. Carlos Aceves; del lado izquierdo, el Presidente del partido (PRI), del municipio de Jalostotitlán, Fernando Lozano J.



Autor: Anónimo  
Año de 1994.

## CAPITULO IV

### LAS ELECCIONES MUNICIPALES DEL PERIODO 1995-1997

Durante el proceso de selección, los partidos políticos que contienden en la arena política para ocupar la Presidencia Municipal son. PRI, PAN y PDM., pero se le considera como fuerza política al primero, por su tradición histórica en el municipio de Jalostotitlán.



Foto de la revista Acontecer  
Autor: Anónimo  
Año 1995

#### 4.1 Facciones al interior del PRI

La estructura interna, del partido local PRI, estaba dirigido, representado y presidido por su Presidente Fernando Lozano Jiménez, de 36 años de edad, militante priista oficialmente desde el año de 1993 con estudios de bachillerato sin concluir. En años anteriores radicó en el el Distrito Federal, hijo de don Sabás Lozano Delgadillo, el señor Lozano hijo lanzó su candidatura para ocupar el puesto de Presidente Municipal y se manejaba como único candidato dentro de este partido político, según informante "se especulaba sería el próximo y nuevo Presidente. Pero la realida fue otra, por problemas internos en el PRI se crearon facciones que dieron origen al lanzamiento de



otros dos candidatos a ocupar el puesto de la política formal, por tal motivo cada aspirante forma su grupo de simpatizantes, realizando movimientos de política informal.

El segundo candidato, el Licenciado en Administración de empresas Asunción Rodríguez Reynoso, empresario y dueño de un taller de costura llamado “Creaciones Leamsi” anteriormente era simpatizante del Partido Demócrata Mexicano – Unión Nacional Opositoría (PDM- UNO), pero dos meses antes de su registro se decidió a militar por el partido político del PRI.

El tercero, médico Miguel Jiménez Vallejo, este había sido presidente en el periodo de 1982-1991. Cada aspirante a la Presidencia “pago la cantidad de \$60,000.00 para poder registrarse como candidato a la presidencia, es uno de los primeros pasos para ser candidato oficial. Pero durante el proceso de selección interna del partido político se realizaron procesos selectivos con el fin de ir descartando a los aspirantes y únicamente quede un candidato a ocupar la Presidencia por el partido PRI. Primero eliminaron a Fernando Lozano Jiménez, posteriormente Miguel Jiménez, se dice que fue él quién se retiró de esta arena política y decidió darle su apoyo a Asunción Rodríguez, pero lo hizo a cambio de que si ganaba el puesto político formal el Lic. Rodríguez le facilitaría dos regidurías”. (Lilia, profesora del CONALEP)

“Las personas que apoyaban económicamente al Lic. Rodríguez, tuvieron que pagar la cantidad de \$2,000.00 a cada persona en el registro y quedar como él único candidato del PRI Asunción Rodríguez y fueron los empresarios de Jalostotitlán que apoyaron a este candidato principalmente José Reynoso, dueño del bar el León Rampante, quién pretendía que si ganaba las elecciones Reynoso el puesto de vicepresidente sería para él. Pero resulta que de Guadalajara le designan tres regidores, por lo tanto ya no le quedaban puestos públicos disponibles para repartirlos dentro de sus amistades y familiares, por tal motivo se ve en la necesidad anticipada de agradecer el apoyo otorgado por José Reynoso, este comportamiento causa entre sus simpatizantes antipatías y trae como consecuencia, un desajuste y trae como consecuencia desacuerdos políticos con personas que iban a invertir en su campaña política” (Lilia, Socióloga, maestra del CONALEP).

Las facciones organizadas al interior del partido se manifestaron aún más, al saber que era inevitable el nombramiento como único candidato al Lic. Rodríguez a ocupar la presidencia. Los grupos se manifiestan en pro y contra de este líder político, los simpatizantes de Fernando Lozano no apoyan al señor Rodríguez y según información “se realizan algunos movimientos de política informal, con el fin de desacreditar su campaña política, por ejemplo se les invitan a no votar por el candidato del PRI y lleven a cabo al momento de depositar su voto en las urnas” (Asunción Rodríguez, empresario).

Según Fernando Lozano “a la gente hubiera gustado que fuera él candidato a la presidencia del partido PRI, pero por razones de índole económico lo desbarrancaron y fue Asunción Rodríguez el candidato a la presidencia municipal del PRI”.

El proceso de campaña era el siguiente paso entre los actores sociales, el fin el convencer que él es la persona correcta para gobernar, dirigir, manejar los recursos económicos y controlar el poder político formal. El proceso empezaba a tomar forma en la arena política del municipio de Jalostotitlán.

## **4.2 Campaña política de Asunción Rodríguez**

La propaganda política, de Asunción Rodríguez fue financiada principalmente por sus primos uno de ellos gerente general del grupo TAMARA, Fernando Rodríguez, el dueño de la fábrica Polietileno de Los Altos, Carlos Reynoso y el tercero, dueño del bar el León Rampante, José Reynoso, que posteriormente retiró su apoyo económico por diferencias políticas.

La etapa de campaña que realizó, según información, fue de manera “exagerada por lo siguiente. En el canal local pasan como cuatro horas de teléfono abierto con el señor Rodríguez y presenta un gabinete con gente de nivel licenciatura, sus mítines los realiza primero con promesas de trabajo a los jóvenes y promete traer industrias a este municipio y evitar la migración de jóvenes a Estados Unidos” (Lilia, socióloga).

La propaganda consistió en regalar relojes de pared, playeras, cartelones con su fotografía, pintas en bardas y paredes, invitaciones a comer con el candidato y su esposa, las realizaban de casa por casa, visitas a los trabajadores de la empresa TAMARA, que como ya mencione es de este grupo donde proviene en primera estancia el apoyo económico. Obsequió pintura y material inmobiliario a las escuelas primarias, entre ellas a la González Hermosillo y Alfredo R. Plasencia.

Dichas prácticas no fueron bien vistas por otra parte de la sociedad y se critica la campaña y “pese que la ley electoral del Estado de Jalisco prohíbe la participación de los ayuntamientos en proselitismo de cualquier partido, la presente administración, desconociendo la ley, presenta en las defensas de algunos vehículos calcomanías a favor del partido oficial” (Acontecer 1995: 1).

La campaña resulta que “muy a pesar de nuestra imagen en bancarrota que presenta nuestro sistema, el partido oficial realiza una campaña ostentosa y cara a todas luces, nada nuevo y nada extraño, así es como el partido demuestra su poderío, lo único extraño es que los dirigentes no alcancen a comprender que una campaña así de ostentosa es una ofensa al empobrecido pueblo, quien perfectamente comprende de dónde salieron esos recursos. Pobre pueblo, pobre Jalisco pero también pobres militantes del partido oficial que tienen que traicionar amigos y principios, que ante la falta de argumentos validos, ofende la pobreza del pueblo obligándolo a pagar su costosa incapacidad” (Acontecer 95: 3)

En la clausura de esta campaña de Asunción Rodríguez ofrece una comida publica gratis en las albercas que se ubican en la zona residencial Lagos del Sol y los gastos ascendieron a la cantidad de \$600,000.00 aproximadamente.

## **4.3 Campaña Política de Alfonso Mercado Reynoso candidato del PAN**

De la campaña que realiza el señor Mercado se habla poco, por ser considerada muy austera, con poca propaganda, ya que solo “en algunos postes colgaba cartelones de plástico con su foto, pintas en las bardas y paredes, también realizó la campaña de casa en casa a las familias, dicho movimiento político fue financiado con recursos personales”. (Lilia, Socióloga). Pero su principal campaña política la desempeñó a través de la iglesia católica por que es en esta arena donde se concentran los actores sociales y realizó el ejercicio de la ideología política. El cura Blas Romo “expresaba durante sus sermones, por un lado el desagrado por el partido en el poder PRI y sobre

todo de don Sabás Lozano, por permitir el auge de los bares, discotes y cantinas, por otro lado hace referencia a las cualidades el señor Mercado, se refiere a él como una persona apta y capaz para ocupar un puesto político y por ser considerado una persona seria, respetable y sobre todo católico” (Lilia, Socióloga, Profesora del CONALEP).

#### **4.4 Del candidato PDM-UNO**

De este candidato, Fernando Macías la información fue nula, por considerarle de poca fuerza política. Su propaganda la realizó en pintas a bardas, paredes, cartelones colgados en los postes y folletos con la foto del candidato” (Lilia, Socióloga).

“A unos cuantos días de las elecciones el Instituto Federal Electoral a nivel local, guarda un sospechoso silencio respecto a la ubicación de las casillas, la identidad de los funcionarios electorales y algunos otros detalles. Desconfiados se podría pensar que se trata de darle ventajas a un candidato en particular” (Acontecer 1995: 4).

#### **4.5 12 de febrero de 1995, día de elecciones Municipales**

El día de las elecciones llegó y con ello la ansiada espera de saber quién ocuparía la presidencia municipal y el proceso de votación en casillas, es el punto clave para manifestar su apoyo.

En “el padrón electoral de agosto de 1994, se tenían registrados a 12 mil electores, pero en este periodo de elección se registraron no mas de 10,000, según la causa de sacar a la gente del padrón es por ser simpatizantes de la oposición” (Acontecer 1995:4).

Las elecciones se realizaron de la siguiente manera: “ dos de las casillas se ubicaron en una de las escuelas primaria pública; Lilia Adriana González consigue estar como representante del PRI en una de estas casillas, cuando llega resulta que el presidente de casilla no sabia leer ni escribir, ella se dio cuenta porque las boletas las pasaba una a otra sin saber que hacer, se le acerco y le dijo.

Lilia –puedo ayudarlo en algo, o quiere que le lea algo, con mucho gusto lo hago- pero entonces se le acerca una mujer de la otra casilla y le dice,

Representante del PRI -porque no tomas tu su lugar-

Lilia- no-

Representante del PRI –si eres representante del partido oficial

Lilia - yo no sabia que ya hay un partido oficial, aquí hay dos partidos y candidatos, el PAN y PRI, el PDM ni cuenta

Representante del PRI – ahora resulta que te vas a ir con el enemigo

Lilia- poco existe un enemigo, bueno eso me lo hubieran dicho que había un enemigo, así que para equilibrar la situación y que no se notara el favoritismo de ninguna parte, se pusieron a auxiliar una del PAN y Lilia del PRI. Las votaciones transcurrieron tranquilas y alrededor de las 18:30 se cerro la casilla, para proseguir al escrutinio de votos, pero llegaron gente del Instituto Federal Electoral (IFE), los cuales son simpatizantes del PRI, que venían a realizar el conteo de votos, pero les dijeron, que el conteo lo realizaban los representantes de casillas, así que no les permitieron realizar

este proceso. Pero, según información este hecho lo realizaron en otras casillas. Para la 23:30 llevaron los votos con el conteo realizado, cuando llegaron les preguntaron - ¿Quién ganó? - el PAN, para entonces las casillas que habían entregado su conteo estaba a la cabeza el PAN” (Lilia González, Socióloga).

El triunfo fue para el partido del “PAN, con 4 mil 695 votos, en cambio el PRI solo ganó en la delegación de San Gaspar y la ranchería de Potrerillo” (Opiniones 1995:11).

#### **4.6 ¿Por qué perdió el PRI?**

Después de aceptar el triunfo del PAN, se manejan diferentes versiones de las causas principales que originaron la pérdida del poder político PRI en una entrevista realizada al Licenciado Asunción Rodríguez menciona lo siguiente. “Teníamos motivos suficientes y válidos para impugnar los resultados de la votación de siete casillas del municipio, con cuya anulación se hubiera logrado cambiar el resultado de la elección, pero debido a que la gente del PAN no lo aceptaría y ya se preparaba para realizar movilizaciones, desistimos de las protestas para no causar la división de la comunidad Jalostotlitense, ya que estamos seguros de que al final no íbamos a lograr nada, sólo a generar enfrentamientos. Por otra parte, al referirse a las causas que originaron la pérdida del municipio para el priismo en manos de la planilla postulada por el PAN, Rodríguez Reynoso lo atribuyó al reflejo de la actuación de las malas administraciones municipales de los últimos años. Así como a la inconformidad de la población respecto al gobierno federal (Carlos Salinas de Gortari) mal terminada, y a una clara demeritación del PRI, la cual se requiere analizar a fondo para tomar las medidas que permitan superarla. En la pasada elección del 12 de febrero, Chon atribuye la derrota de un 25% a los votos en contra que generó gente del propio partido, las cuales aseguró estuvieron comandadas por el actual presidente municipal Sabás Lozano Delgadillo y su hijo Fernando Lozano, presidente del comité municipal del PRI, por lo que –dijo- la dirección estatal del Revolucionario Institucional ha solicitado informes para señalar a quienes fueron las personas del PRI que participaron activamente a favor o en contra de los candidatos, así como para identificar a quienes fueron pasivos en el proceso, con la intención clara de reestructurar el comité y lograr fortalecerlo” (Opiniones 1995: 11).

“En Jalostotitlán el resultado de la elección municipal fue uno de los más reñidos del VII Distrito, con 4 mil 695 votos para el PAN y 4 mil 365 votos para el PRI, una diferencia de tan solo 330 votos. Rodríguez Reynoso señaló que decidió participar como regidor de oposición, en el próximo Ayuntamiento que encabezará el panista Alfonso Mercado Reynoso, por convicción, y porque hay 4 mil 365 ciudadanos que confiaron en él y que deberán de tener una representación a sus inquietudes y propuestas ante el Ayuntamiento” (Opiniones 1995:11).

Para iniciar su presión en el Ayuntamiento 1995 a 1997 Chon Rodríguez recordó que la administración que está por asumir funciones a partir del primero de abril, siempre criticó el nepotismo del Ayuntamiento saliente, por lo que “Espero que no vayan a invitar a familiares del nuevo presidente municipal ni de sus regidores a colaborar en la presidencia municipal. Por último, Asunción Rodríguez se refirió a los comentarios que han realizado públicamente algunos miembros del PAN en el pueblo, y que son el

sentido de que será Luis Tarcisio Ramírez Gutiérrez, próximo vicepresidente municipal, y en ello lo secunda René Romo Ramírez, personal del equipo de campaña y probable tesorero municipal, quien también siente que será el que decida el próximo Ayuntamiento, ya que afirman que `Alfonso Mercado Reynoso no tiene la capacidad necesaria para gobernar el municipio`, afirmaciones a las que se opone Chon, ya que – dice- al que se eligió como gobernante fue a Alfonso Mercado, yo me opondré tajantemente a que haya tres sillas presidenciales en el municipio de Jalostotitlán” (Opiniones 1995:11).

Se menciona que la derrota del PRI en las elecciones fue por lo siguiente: “ Con la novedad que ganó el PAN la gobernatura de Jalisco y la presidencia municipal, Chon quiso echarnos la culpa de su derrota, dice que nosotros nos pusimos en su contra para que perdiera, si eso hubiera sido no hubiera obtenido los votos que obtuvo, puesto que a Fernando Lozano lo seguían mas de tres mil personas, la gente lo quería pero al final de cuentas no fue registrado, pero el apoyo se le brindo, así que con el dineral que perdió Fernando Rodríguez, por la campaña anda que no le cabe ni un alfiler en la boca y también como quería ganar si solo tenía tres meses en el partido” (Sabás Lozano, Presidente Municipal).

Otros de los datos recopilados con lo referente a la pérdida de poder, es que “no supo manejar a la gente, no trabajó con las madres de familia, porque en Jalostotitlán las familias son muy extensas, se debe manejar a los miembros mayores de 18 años y un ejemplo es la familia Lozano, son 55 personas mayores de 18 años de edad, con credencial de elector, son entre hermanos, primos y sobrinos, se debe mover a los integrantes al interior de los lazos familiares” (Fernando Lozano, Hijo del Presidente Lozano).

En una perspectiva diferente a este problema, es la opinión del cura Blas Romo menciona “ La cuestión política es una pugna entre ambos partidos, ya que después de 65 años de estar en el poder ahora la gente ya se hartó, cansada de que la roben y la engañen ya mas de lo que se les ha hecho, no les pueden hacer mas, por eso buscaron un cambio y votaron en contra del partido PRI, pero no es cosa del partido, es mas bien de la gente que ha gobernado porque debido a la crisis de diciembre de 1994 la migración se dio en un 50%, este es uno de los principales problemas en la zona, quieren encontrar un responsable y le echan la culpa a la sotana, de ser los culpables por la caída del partido oficial; ahora solo queda esperar a ver que pasa, porque lo que hicieron las autoridades anteriores ya lo hicieron y después de 65 años que se había mantenido en el poder el partido PRI, ahora porque se le echa la culpa a la iglesia, mas bien se debió a su mala organización del partido” (Blas Romo, Sacerdote).

#### 4.7 ¿Quién es Alfonso Mercado Reynoso?



Foto del periódico Opiniones  
Autor Anónimo  
Año 1995

Alfonso Mercado "es una persona de mas o menos 58 años de edad, con estudios de educación primaria, soltero y su actividad es de avicultor y ganadero en ese momento que gana las elecciones presidenciales vivía en la calle de Guadalupe en el centro de Jalostotitlán" (Luis Jesus, Cronista). "Es considerado una persona con mucho dinero dueño de propiedades, las cuales adquiere con el trabajo que realizó en los Estados Unidos, porque desde muy joven se fue a trabajar de emigrante, se empleó como capataz de un rancho en Estados Unidos, con dos de sus hermanas, las cuales eran solteras, se dice que él no se caso debido a una desepción amorosa que sufrió al enamorarse de una muchacha, la cual se caso con otro y por eso nunca se caso". (Everardo Lozano, hijo del Presidente Municipal). Cuando llega a la presidencia estaba jubilado por el gobierno de Estados Unidos y era ciudadano norte Americano.

Antes de postularse para Presidente Municipal, Alfonso Mercado su trabajo consistía en "ser administrador de la

iglesia católica, él se encargaba de pagarle a los que cantan en la misa, se sube a ver cuantos son los del coro, para pagarles a cada uno no se le puede mentir cuando falta algún integrante, él mismo supervisa la asistencia, otra de sus acvtividades es ser agiotista y ha dejado en la calle a mucha gente por los altos intereses que cobra" (Lilia Adriana, Socióloga).

Siempre ha sido simpatizante del partido político PAN y es la primera vez en ocupar la Presidencia Municipal en la historia política de Jalostotitlán. La pregunta esta en el aire, acaso puede llegar a la Presidencia Municipal un ciudadano nacido en México pero adoptando la nacionalidad extranjera, como en este caso.

#### 4.8 Puestos de la política formal en la administración (1995-1997)

"El presidente electo, Alfonso Mercado Reynoso, hizo ya los primeros nombramientos, las personas que integrán la primera administración panista de este municipio son los siguientes" (Opiniones 1995:4).

- \* Secretario y síndico. Licenciado Roberto Cruz
- \* Vicepresidente. Luis Tarcicio Ramírez Gutiérrez
- \* Regidor. Joel Jiménez Mercado

|                          |   |
|--------------------------|---|
| Regidor.                 | Marcos González Cornejo   |
| • Regidor.               | Francisco Ramírez Gutiérrez   |
| • Regidor.               | José Luis Romo Moreno   |
| • Regidor.               | Asunción Rodríguez Reynoso  |
| • Oficial mayor.         | Rubén Romo Gutiérrez  |
| • Tesorero.              | Contador Público René Romo  |
| • Secretario Particular. | Javier Jiménez Pérez  |
| • Jefe Médico.           | Médico Salvador Razo Arias  |
| • Médico Municipal.      | Médico José de Jesús Jiménez Jiménez  |
| • DIF                    | Ana Bertha Jiménez de cuevas, Consuelo Jiménez de<br>Ramírez y Carmen de Ramírez. |

#### **4.9 Toma de protesta**

El jueves 30 de marzo de 1995 se realizó un evento público, primero en la historia de Jalostotitlán, la toma de protesta, dicho se realizó en la explanada frente a la presidencia municipal. Por las calles de este municipio transitaba una camioneta con sonido, invitando a todos aquellos que quisieran participar en la entrada de la toma de presidencia a las 19:00hrs.

La arena política estaba conformada por mas o menos 150 actores sociales, por la administración saliente, los cuales estaban sentado en la parte de enfrente y la administración entrante en la parte de atrás, dio inicio con honores a la bandera. Posteriormente se realizó la toma de protesta del nuevo presidente y se entregó el poder político formal a la administración del señor Mercado, la entrega de vienes inmuebles, que la administración adquirió durante su etapa de gobierno. Fue Alfonso Mercado el encargado de recibir lo siguiente. Primero se refirió a la planta potabilizadora de aguas negras, se hizo énfasis de que había sido inaugurada en la administración de don Sabás Lozano, pero empezaría a funcionar hasta después de tres años (1998); la unidad deportiva no cumplió con los objetivos señalados así que la administración del señor Mercado se comprometió públicamente a cubrir estas necesidades; el transporte público que en ese momento contaba con cuatro “camioncitos” y los que había adquirido en la administración del señor Lozano, una motoconformadora y dos camionetas y hasta primero de de marzo de 1995, entraría a ocupar el nuevo gabinete presidencial formalmente, la administración de Alfonso Mercado Jiménez.

#### **4.10 De extracción Panista y Priista**

Preparan relevo en los Ayuntamientos. El PAN gobernará; Acatic, Arandas, Cuquío, Encarnación de Díaz, Jalostotitlán, Jesús María, Lagos de Moreno, San Diego de Alejandría, San Miguel el Alto, Tepatitlán de Morelos, Teocaltiche, UYahualica de González Gallo y Zapotlanejo.

El PRI gobernará en los Municipio; Atotonilco el Alto, Ayotlán, Degollado, Cañadas de

Obregón, Mexicacán, Ojuelos, San Juan de los Lagos, Unión de San Antonio, San Julián, Tetotlán, Valle de Guadalupe y Villa Hidalgo.

#### **4.11 Bando solemne, Decreto Número 15780**

Información estatal general, de las elecciones Gubernamentales en el Estado de Jalisco “Se califica de legal valida la elección verificada el día 12 de febrero de 1995 y declara que es gobernador del Estado de Jalisco, el ciudadano Ingeniero Alberto Cárdenas Jiménez para el periodo constitucional comprendido a partir del día primero de marzo de 1995 al día último de febrero inclusive del año 2001” (Cartelón de propaganda general).

“Carlos Rivera Aceves, gobernador sustituto del Estado libre y soberano de Jalisco, a los habitantes del mismo, hago saber: Que la secretaría del H. Congreso del Estado se me ha comunicado el Decreto número 15780 que califica de legal y válida la elección verificada el día 12 de febrero de 1995 y declara que es gobernador del Estado de Jalisco el ciudadano Ingeniero. Alberto Cárdenas Jiménez. Para el periodo constitucional comprendido del día último de febrero del año 2001 (Propaganda general).

“Artículo primero.- Se califica de legal y formalmente válida la elección ordinaria para gobernador del Estado de Jalisco, Verificada el día 12 de febrero de 1995.

Artículo segundo.- Se declara que es gobernador Constitucional del Estado Libre y Soberano, para el periodo comprendido del día primero de marzo de 1995, al día último de febrero inclusive del año 2001, el ciudadano Ingeniero Alberto Cárdenas Jiménez, en virtud de haber obtenido mayoría de votos en los comicios a los que se refiere el artículo primero de este decreto” (publicación e información general).

“De conformidad con lo dispuesto por el artículo 128 de la Constitución política de los Estados Unidos Mexicanos y para los efectos del artículo cuatro transitorio del decreto número 15424 publicado en el periódico oficial del Estado de Jalisco del día 13 de julio de 1994, que reformó a la Constitución Política del Estado, el ciudadano Ingeniero Alberto Cárdenas Jiménez, gobernador electo , deberá comparecer ante el Congreso del Estado del día 1 de marzo de 1994 a rendir la protesta de ley, en sesión solemne” (publicación e información general).

#### **TRANSITORIOS**

Primero.- Promúlguese y publíquense el presente decreto en el periódico oficial del Estado de Jalisco, a además hágase del conocimiento de la ciudadanía del Estado de Jalisco en todos los municipios de la Entidad, por bando solemne, el día 26 de febrero de 1995.

Segundo.- Este decreto estará en vigor el mismo día de su publicación



Cuadro 4.1 Congreso del estado de Jalisco

Salón de sesiones del congreso del estado de Jalisco

Guadalajara Jalisco, 23 de febrero de 1995

|  |   |
|--|---|
| Arnoldo Rubio Contreras<br>Diputado presidente           |   |
| Arturo Uribe Avin<br>Diputado secretario                 | Gregorio Arrieta López<br>Diputado secretario |
| Licenciado Carlos Rivera Aceves<br>Gobernador del Estado |   |
| Licenciado José Leal Sanabria<br>Secretario general      |   |

Fuente: propaganda pública,

## CONCLUSIONES

A través de recorridos de campo, entrevistas, observación participante, entre otras técnicas, pude obtener el material para redactar el presente trabajo. No es fácil escribir en pocas páginas un proceso histórico político del Municipio de Jalostotitlán. Me hubiera gustado procesar esta información en un programa de computo de los que hoy en día se inventan, pero no fue posible y todo lo anterior es resultado del trabajo de campo con recopilación de material con lápiz y papel. A pesar de haber sido absorbente este trabajo en su momento, lo disfruté de la maravilla de sentirme antropóloga por unos meses. Fueron horas, días, meses, dedicados a esta investigación, esto es, una parte de mi vida de tiempo completo. He aquí las conclusiones.

La lucha por el poder es una constante en la vida de los humanos. En el caso de Jalostotitlán el poder sigue estando en manos de la oligarquía, que posee los recursos económicos y administra los recursos naturales, como la propiedad de la tierra. En aquella época la producción agrícola estaba decadencia. La agricultura y ganadería se vio afectada por sequía, por abandono a causa de precios bajos y no resultaba para los alteños vivir de estos recursos. Mucha gente se vio orillada a buscar un empleo en el norte abandonando su terruño. Uno de los motivos principales de la migración a los Estados Unidos y parte de Canadá es debido a que la agricultura de los Altos no puede absorber la mano de obra.

Las instituciones tales como, la Iglesia católica y la Presidencia Municipal son los encargados de ejecutar la toma de decisiones entre los habitantes, a pesar de que estos organismos no deben entremezclar sus ideologías. En esta región es más que notable la relación Iglesia – gobierno. La influencia que ejerce la primera entre los habitantes es hasta esos días muy sólida. No se permite la entrada de otras instituciones religiosas. Se vigila a diario la actividad personal de los habitantes; en cada manzana existía una celadora encargada de informar al cura de las actividades diarias de cada individuo y era una forma de controlar al Municipio y con esto proteger los intereses de poder, aunque sea indirectamente.

Por otro lado, otra forma de control del poder es a través de las familias y los matrimonios endogámicos. Se alienta a las familias de lugar a que sus miembros no se casen con las personas ajenas a la región. Los matrimonios entre parientes directos son muy comunes entre los alteños. Se casan tíos con sobrinas, primos con primas, todo para retener la propiedad y el poder dentro de la familia.

Un nuevo segmento político que empieza a resurgir es el de los empresarios, pero que tiene su origen en la tradición oligarca. En aquel tiempo aún no tenía acceso al poder formal político, pero empezaba un proceso de acumulación de control en los recursos industriales- empresariales. El grupo pretendía llegar a ocupar el puesto dentro de la Presidencia Municipal y aunque en este primer momento no habían corrido con la suerte de introducir su representante, siguieron trabajando en el proceso de selecciones internas.

El manejo y control político que ejercía don Sabás Lozano era notable. Deben darse cinco condiciones que necesita una persona para ejercer el poder dentro de su comunidad, según Varela.

1.- Que una persona acapare recursos que son necesarios para la comunidad.

El señor Lozano, no solo los acaparaba, también los utilizaba para beneficiar con obras públicas a aquellas personas que eran de su agrado.

2.-Que los miembros de la comunidad no puedan adquirir esos recursos de otras fuentes.

En Los Altos, como en todo México, la política es un fuente segura de acceder a los recursos (puestos, obras públicas) y estos se administran exclusivamente a través de municipio.

3.-Que los miembros de la comunidad no puedan corresponder con otros intercambios equivalentes a dicha persona.

El poder establecido necesita al ciudadano en la época de las elecciones y por esta vía se están amarrando lealtades. Los grupos que concentran el poder realizan una serie de movimientos para perpetuarse en la arena política.

4.-Que los miembros de la comunidad no puedan tomar por la fuerza esos recursos.

Imposible que se permita una rebelión en contra del organismo formal, de ahí que siempre tratan de estar trabajando en el proceso de dominio entre los habitantes. Los mecanismos de control operan diariamente y por ello la relación de sectores encargados de mantener este poder se une con el fin de impedir cualquier brote de inconformidad que se realice con movimientos activos.

5.-Que los miembros de la comunidad no puedan prescindir de esos recursos.

Los recursos necesarios para la vida diaria resultan ser un factor de primera necesidad, las obras públicas aunque con sus carencias se utilizan en la cotidianidad por las personas, se requiere de estos servicios que presta el Ayuntamiento.

Para desarrollar esta investigación me apoyé en los trabajos ya mencionados (de Leonardo, Fábregas, Varela, Pérez-Quijada) pero sobre todo de aquellos estudios que me permitieron ser punto de partida a desarrollar mi problema político, entre los cuales destaca el realizado en Ocuituco. Dicho estudio me permitió un acercamiento de la política formal e informal; así realice un proceso de análisis de las relaciones situacionales entre los actores sociales y aquellos que concentran el poder político – económico, por lo que me vi involucrada directamente en las relaciones sociales y políticas al interior de los organismos formales, de alguna manera con el proyecto de Juan Pérez. Pude aplicarlo a mi temática de investigación, pero en este caso, solo a un periodo presidencial, el cual determina un momento en la historia política de Jalostotitlán. Intenté explicar los recursos que utilizan para llegar al poder: No se necesita un nivel de escolaridad alto como requisito esencial para ocupar el puesto de

Presidente Municipal, pero sí se necesita poseer recursos económico. También son importantes los lazos de parentesco, porque solo en algunas familias se concentra el poder.

Don Sabás Lozano durante su periodo de gobierno trató de obtener buenos resultados de su gestión, pero la realidad se plasmó con hechos tangibles en la comunidad alteña: persistieron las carencias y lo que su gobierno proporcionó en beneficios sociales fue de poca calidad y cantidad.

Por otro lado, las relaciones entre parientes y amigos estuvieron muy presentes para tener acceso al poder. Fueron sus hijos los más beneficiados, principalmente con los recursos económicos. Y sigue manifestándose el proceso selectivo en los puestos públicos, solo ayudo a su familia y amigos.

Como se ha dicho en el capítulo cuarto, dentro del PRI se formaron cuatro facciones. Fueron estos grupos los que organizaron la política informal y en sus manos se concentró la toma de decisiones. De ahí surgió el candidato único del partido.

Me parece interesante señalar como indicador el triunfo del PAN a nivel estatal que de alguna manera se reflejo en el triunfo municipal, aunque la diferencia es mínima, fueron 14 municipios en los que este partido ganó y 12 en los ganó el PRI. Se deduce que en un momento dado este triunfo se vio reflejado en esta región y la simpatía entre los partidos se dividió. Para los alteños es muy importante el aspecto religioso y así evalúan a sus candidatos. Así me explico el triunfo del panista Alfonso Mercado, creo que los actores sociales lo eligieron principalmente por ser un candidato católico a manera tradicional.

Independientemente de haber perdido el PRI y ganado al PAN, el poder sigue relacionándose con la Iglesia. En este caso Alfonso Mercado, es una persona que se caracteriza por seguir siendo parte de la oligarquía alteña, es un hombre que, según el desarrollo en el capítulo IV, centra su poder en los recursos agrícolas, ganaderos y fue apoyado por el señor Cura Blas Romo.

Por último, el poder se concentra en manos de familias llamadas oligarcas y se les caracteriza por ser parte del tronco familiar González, Hermosillo, Jiménez, Reynoso, Romo y Soto, entre ellos se realizan las alianzas matrimoniales y políticas con el fin de retener el poder en su seno.

## **BIBLIOGRAFÍA**

### **Acontecer**

1995 Año 9, Tercera Época, Número 65, Febrero 1995, Jalostotitlán Jalisco.

Alonso Jorge y García de Quevedo Juan (Coords.)

1990 *Política y región: los Altos de Jalisco*, Cuadernos de la casa Chata # 171, México.

Boletín Informativo

1994 H. Ayuntamiento de Jalostotitlán, Jalisco, año 1, número 2, México.

*Constitución Política del Estado de Jalisco*

1994 Fundación Cambio XXI Luis Donald Colosio, Jalisco.

De Leonardo Patricia, Espín Jaime

1978 *Economía y sociedad en los Altos de Jalisco*, Nueva Imagen, México.

Del Castillo V. Gustavo

1979 *Crisis y transformación de una sociedad tradicional*, La Casa Chata, México.

Díaz José, Rodríguez Román

1979 *El movimiento Cristero, Sociedad y conflicto en los Altos de Jalisco*, Nueva Imagen, México.

Fábregas Andrés

1986 *La formación histórica de una región: Los Altos de Jalisco*, La Casa Chata, México.

### **GUIA para la clasificación de los datos culturales**

1989 Biblioteca de Ciencias Sociales, Colección de Antropología Social, Universidad Autónoma Metropolitana, México.

Hentschel Ariza Elizabeth, Pérez Quijada Juan

1986 *Estructura en el cambio, Estudio procesual de la vida política en Ocuituco*, Universidad Autónoma Metropolitana – Iztapalapa, México.

### **Hoja Parroquial**

1995 Arquidiócesis de Guadalajara, número 12, Marzo 19, México.

Jalisco Perfil Sociodemográfico

1991 *XI CENSO GENERAL DE POBLACIÓN Y VIVIENDA*, (INEGI), Instituto Nacional de Estadística Geografía e Informática, México.

López Cortés Eliseo

1998 *Último cielo en la cruz*, Universidad Autónoma Metropolitana Unidad Iztapalapa, México.

**Ley Orgánica del Estado de Jalisco**, Jalisco.

Los Municipios de Jalisco

1988 *Colección: Enciclopedia de los Municipios de México*, México.

Tercer Informe de Gobierno

1995 *H. Ayuntamiento de Jalostotitlán Jalisco, Administración*, 92-95, C Presidente Municipal, México, Marzo 11.

**Opiniones**

1995 *Semanario de la Región de Los Altos de Jalisco*, año 1, número 30, México.

**Opiniones**

1995 *Semanario de la Región de Los Altos de Jalisco*, año 1, número 33, México.

Varela Roberto

1984 *Proceso Político en Tlayacapan, Morelos*, Universidad Autónoma Metropolitana - Iztapalapa, México.